

# Přílohy

**Příloha č. 1-** Struktura obyvatelstva nových bytových souborů (In Lidé a sídliště, str. 63, vpisky neznámého čtenáře jsou irelevantní).

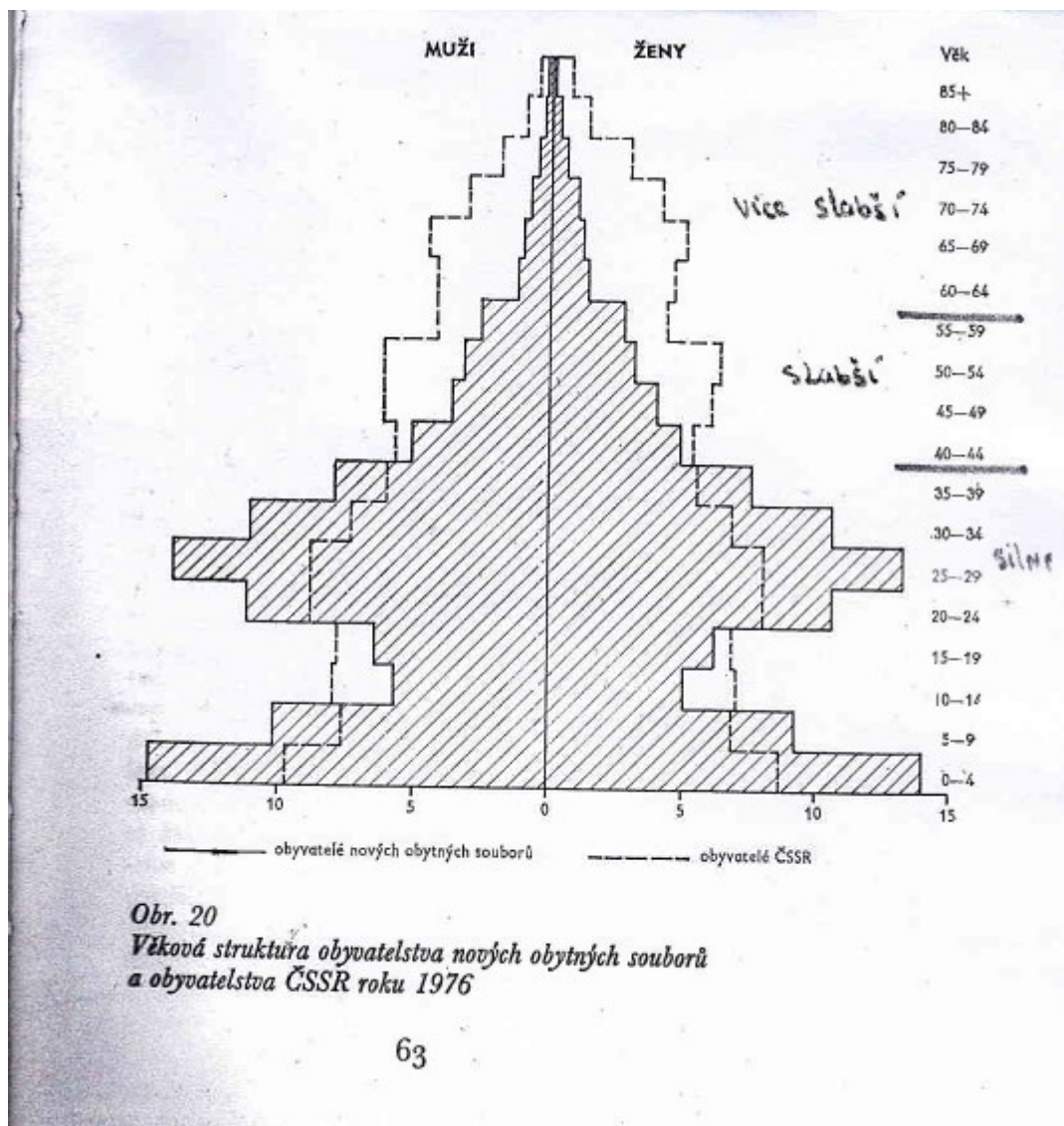

Příloha č. 2 - Dohoda o užívání bytu (zdroj: osobní dokumenty jednoho obyvatele sídliště).

Správa ubytovacích zařízení  
obchodu Praha

referát organizace provozu  
bytových jednotek

Správa domu: 108 51 Praha 10, V ul. Lábeň 3068/19  
(2)

Dům č.p.: [redacted]

Obvod: Praha 5

DOHODA  
o užívání bytu

zast. řed. podniku s [redacted]  
(dále jen „správa domu“) na straně jedné a [redacted]

(dále jen „uživatel“) na straně druhé, sjednali na podkladě rozhodnutí o přidělení bytu vydaného MNV (ONV) v Textil Praha ze dne [redacted] čj. [redacted] podle § 155 obč. zák. níže uvedeného dne tuto dohodu:

I.

1. Předmětem dohody je byt I. kategorie o [redacted] pokojí(ích), [redacted] kuchyní(ích) v [redacted] patře domu čp. [redacted] v [redacted] ul. /nám. Stodůlky č. orient. [redacted]. Přesný rozsah, vybavení a zařízení tohoto bytu je uveden v „Evidenčním listě“, tvořícím součást této dohody; jeho stav, vybavení a příslušenství jsou podrobně uvedeny v „Protokolu o převzetí bytu“, na který se poukazuje.

2. Správa domu přenechává byt uvedený v odst. 1 této dohody do osobního užívání uživatele s účinností od [redacted] na dobu neurčitou. O odevzdání a převzetí bytu, jeho zařízení a vybavení se pořídí zvláštní „Protokol o převzetí bytu“.

II.

1. Uživatel se zavazuje platit správě domu tyto měsíční úhrady:

a) Úhradu za užívání	119	Kčs
b) Úhradu za služby (zálohy na ně), a to za:		
- úklid společných prostor	6	Kčs
- užívání výtahu		Kčs
- vodné a stočné (zálohově)	10	Kčs
- dodávku tepla a teplé vody (zálohově)	180	Kčs
	3	
Úhrada za služby celkem		Kčs
c) Měsíční úhradu za užívání a za služby celkem	318	Kčs

2. Tyto úhrady a zálohy (dále jen „úhrady“) byly určeny podle cenových předpisů platných v době sjednání této dohody a podle bližších údajů v evidenčním listě. Při změně cenových předpisů nebo okolností rozhodných pro stanovení úhrad se přiměřeně změní i výše příslušných úhrad počínaje měsícem, který následuje po vzniku důvodů pro změnu. Změnu úhrady oznámí správa domu uživateli písemně. Nesouhlasí-li uživatel s oznámenou změnou, může proti ní do 15 dnů ode dne doručení sdělit správě domu své námitky, jinak se má za to, že se změnou souhlasí. Nevyhoví-li správa domu sama vzneseným námitkám, předloží je příslušnému národnímu výboru k rozhodnutí; až do rozhodnutí o námitkách je však uživatel povinen platit úhrady podle změněného předpisu.

**Příloha č. 3 - Půdorys poloviny podlaží se dvěma byty 3+kk (rozloha 56 m<sup>2</sup>).**

OBJEKTU - 1.NP

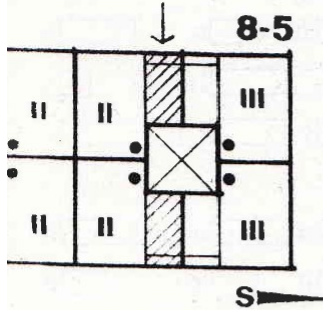

ОГОННІЙ УЗБАВЕНІА НОБІ -  
ОПІТАЛНІ КОМУНІКАЦІЕ

БІТІКАЛНІ КОМУНІКАЦІЕ

БІТІКАЛНІ КОМУНІКАЦІЕ

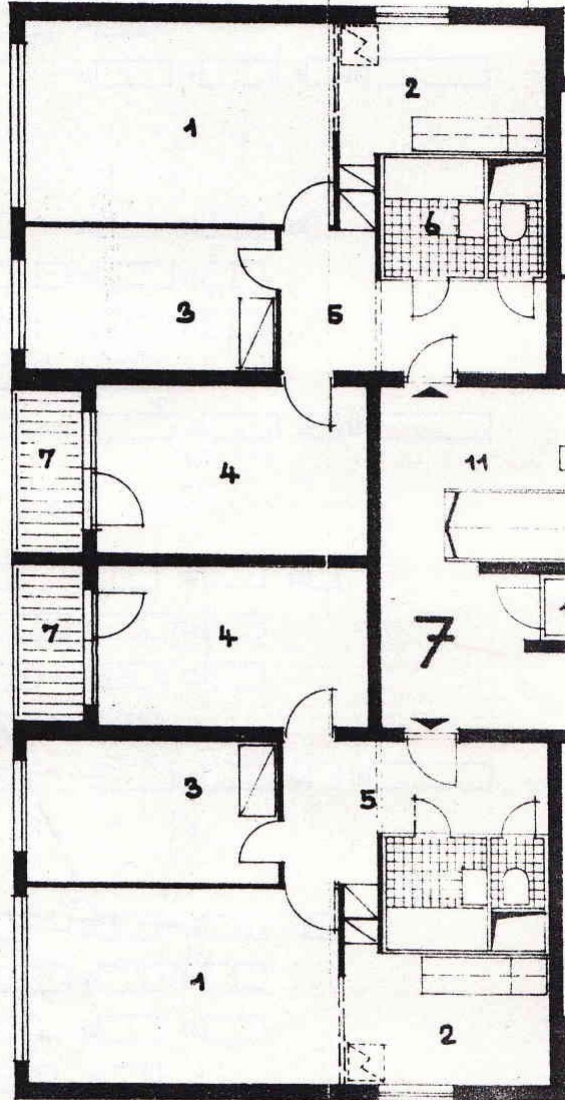
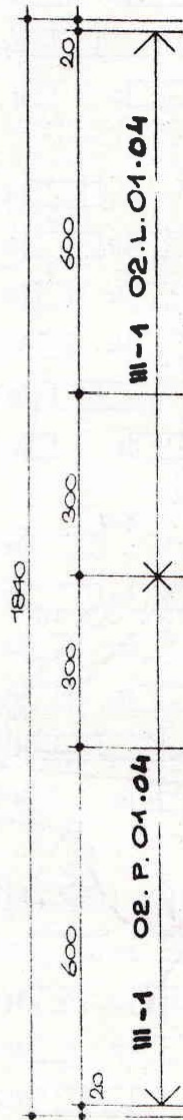



## **Příloha č. 4 – Informační list: základní informace o výzkumu**

### **Základní informace o výzkumu:**

Dovolte mi, abych Vám představil několik bližších informací o výzkumu.

Jedná se o výzkum života obyvatel sídliště od nastěhování až do dnešní doby. Tento výzkum se provádí za účelem magisterské práce studenta Fakulty humanitních studií Univerzity Karlovy v Praze. Cílem výzkumu je zjistit, nebo alespoň ozřejmit, jevy a tendence týkající se života na sídlišti v inkriminované době a trochu tak nabourat převažující představu o neosobnosti tohoto druhu bydlení.

Výzkum bude prováděn formou biografických narativních rozhovorů, tedy takových rozhovorů, kdy je kladen největší důraz na vyprávění informátora. Je tedy dobré, aby se dotyčná osoba, která bude součástí výzkumu, pokusila zformulovat jakési vyprávění

Chtěl bych tedy respondenty poprosit, aby si pokusili promyslet odpověď na tuto výzkumnou otázku: **Zkuste mi vyprávět o svém životě od narození až do současnosti.** Pokuste se to prosím vylíčit jako příběh od začátku až do konce a nebojte se zmínit cokoli vás napadne, protože i sebemenší domnělá banalita může být pro výzkum nesmírně důležitým prvkem.

Rozhovor:

Odpovědi, které udáte, budou anonymizovány. Výzkumu jde o to najít ve vašich odpovědích nějaké obecnější jevy a tendence – konkrétní údaje se tudíž v samotné výzkumné zprávě vyskytovat nebudou.

Každý rozhovor bude nahráván a to výhradně pro potřebu výzkumníka, který se zavazuje, že tyto nebude nikde šířit a okolí zůstanou utajeny. Nahrávání rozhovorů bude probíhat z důvodu použití pro přepis odpovědí, jež je nezbytný pro další analýzu.

Po prvotním vyprávění budou pravděpodobně následovat doplňující a konkrétnější otázky.

Doba rozhovoru pravděpodobně nepřesáhne 90 minut

Je pravděpodobné, že Vás výzkumník v následujících dnech po absolvování rozhovoru znovu kontaktuje pro získání dalších doplňujících informací

V případě zájmu výzkumník dodá každému z respondentů exemplář výzkumné zprávy.

Výzkumník se zároveň zavazuje, že bude se všemi daty, která získá, nakládat s největší opatrností a nezpůsobí tak dotyčným žádnou újmu či problémy.

Děkuji Vám za případnou spolupráci. V případě jakýchkoli dotazů či pochybností mne neváhejte kontaktovat, na všechny rád odpovím.

S pozdravem

Michal Lehečka

Tel.: 721510925

Email: leheckam@seznam.cz

**Příloha č. 5** – Mapa Prahy 13 (zdroj: [www.mapy.cz](http://www.mapy.cz), nejde o celou Prahu 13, jsou zde však všechna sídliště).

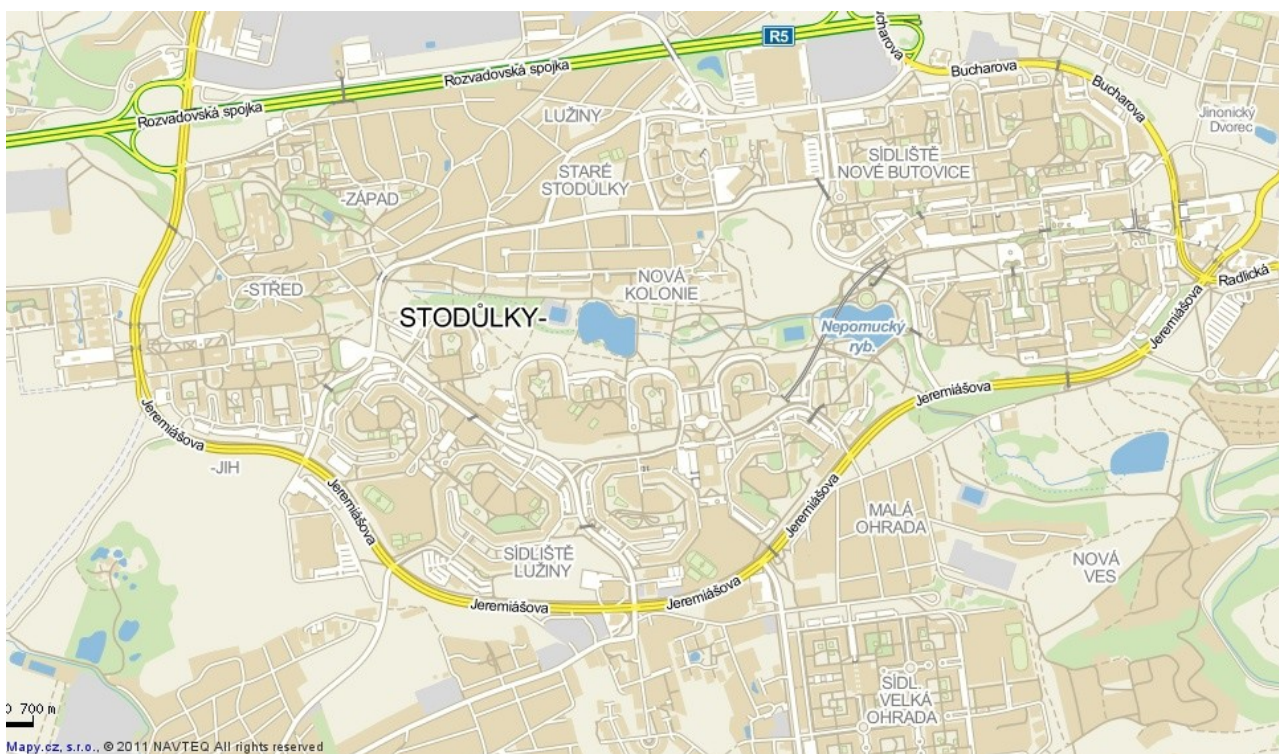

**Příloha č. 6** – Sídlíště Stodůlky s částí staré zástavby (zdroj: [www.mapy.cz](http://www.mapy.cz)).





**Příloha č. 7** – sídliště Stodůlky - Jih, zdroj: [www.mapy.cz](http://www.mapy.cz)



**Příloha č. 8** - Fotografie pořízená během zahájení stavby sídliště (cca rok 1979) (archiv Františka Blahoňovského)





**Příloha č. 9** – Centrální prostor nákupního centra Paprsek (květen 2013).



**Příloha č. 10** – Kvádry s písmeny označujícími druh služeb (květen 2013).



**Příloha č. 11** – Autobus č. 219, jedoucí na Kotlářku, projíždějící Kovářovou ulicí cca v roce 1979, (archiv Františka Blahoňovského).





**Příloha č. 12** - Letecký snímek sídliště Stodůlky – Jih během stavby. Zdroj: Praha 13 město uprostřed zeleně, str. 60, foto a popisek: Ivo Oberstein).



*Letecký snímek z počátku osmdesátých let 20. století dokazuje, v jak náročných podmínkách se realizoval první obytný soubor – Stodůlky. V tehdejším, tak tehdy vyzdvihovaném „plánovanému hospodářství“, se v předstihu nepodařilo postavit potřebné hlavní inženýrské sítě, ani hlavní komunikace a důsledkem byl nekonečný blátivý chaos. Jen těžko se projektantům podařilo uchovat netknuté historické jádro obce Stodůlky, které vlastně „hodně překáželo“*

Příloha č. 13 – Schéma vztahů mezi dimenzemi *místa* a *prostoru*.

