

UNIVERZITA KARLOVA v PRAZE

Pedagogická fakulta

Katedra primární pedagogiky

PRŮHLED DO HISTORIE PŘEDŠKOLNÍ VÝCHOVY

VE XX. STOLETÍ V PRAZE

(Na základě analýzy historických pramenů čtyř mateřských škol)

Diplomová práce

A LOOK BACK INTO THE HISTORY OF PRE-SCHOOL EDUCATION

IN THE 20th CENTURY IN PRAGUE

(Based on the analysis of historical sources of four kindergartens)

Diploma work

PŘÍLOHY

Vedoucí diplomové práce: Doc. PhDr. Jana Uhlířová, CSc.

Autor diplomové práce: Markéta Pokorná

Studijní obor: Pedagogika předškolního věku

Forma studia: kombinovaná

Diplomová práce dokončena: listopad 2008

SEZNAM PŘÍLOH

- I. Dobová vyhláška o založení Městské spořitelny Pražské v roce 1875 (Hájek, Píša, 2005, s. 51)
- II. Článek „70 let mateřské školky v ulici Laurová“ z časopisu Pražská pětka (Bajcurová, 2002)
- III. Rozhodnutí o přidělení čísla popisného + geometrický plán na zaměření stavby MŠ v Hloubětíně, uložených pod č.d. 26084/31 v archivu Pozemkové knihy
- IV. Trhová smlouva na převod pozemku pro výstavbu MŠ na Smíchově + geometrický plán, uložených pod č.d. 6715/30 v archivu Pozemkové knihy
- V. Trhová smlouva na převod pozemku pro výstavbu MŠ ve Vysočanech + geometrický plán, uložených pod č.d. 6714/30 v archivu Pozemkové knihy
- VI. Trhová smlouva na převod pozemku pro výstavbu MŠ v Kobylisích, uložená pod č.d. 6712/30 v archivu Pozemkové knihy
- VII. Trhová smlouva na převod pozemku pro výstavbu MŠ v Břevnově, uložená pod č.d. 4895/37 v archivu Pozemkové knihy
- VIII. Smlouva o převodu správy národního majetku, uložená pod č.d. 9537/62 v archivu Pozemkové knihy
- IX. Trhová smlouva na převod pozemku pro výstavbu MŠ na Malé Straně + geometrický plán, uložených pod č.d. 22828/37 v archivu Pozemkové knihy
- X. Administrativní dohoda o převodu správy národního majetku, uložená pod č.d. 2396/58 v archivu Pozemkové knihy
- XI. Dopis do České spořitelny
- XII. Nájemní smlouva o pronájmu prostor pro MŠ na Smíchově, uložená pod č.d. 2994/18 v archivu Pozemkové knihy
- XIII. Výmaz z nájemního práva prostor pro MŠ na Smíchově, uložený pod č.d. 13/22 v archivu Pozemkové knihy
- XIV. Trhová smlouva na převod pozemku pro výstavbu činžovního domu na Smíchově, uložená pod č.d. 3050/19 v archivu Pozemkové knihy
- XV. Certifikát o postavení činžovního domu na Smíchově + geometrický plán, uložené pod č.d. 3612/21 v archivu Pozemkové knihy

- XVI. Rozhodnutí o přidělení čísla popisného + geometrický plán na zaměření stavby MŠ na Smíchově, uložených pod č.d. 3078/36 v archivu Pozemkové knihy
- XVII. Snímek katastrální mapy ze dne 7. listopadu 2008 pro MŠ na Smíchově (parcely č. 1410, 1411) z Katastrálního úřadu pro hlavní město Prahu v měřítku 1:1000
- XVIII. Fotografie a článek o slavnostním otevření MŠ na Smíchově z dobového tisku (Kronika č. 1, šk. rok 1931 – 32)
- XIX. Pozvánka na slavnostní otevření MŠ na Smíchově (Kronika č. 1, šk. rok 1931 -32)
- XX. Jídelní lístek ze slavnostního otevření MŠ na Smíchově (Kronika č. 1, šk. rok 1931 -32)
- XXI. Fotografie MŠ na Smíchově – fotografie z fotoalba MŠ Nad Laurovou
- a) První ředitelka Anna Švarcová – Žáková
 - b) Slavnostní otevření nové budovy MŠ na Smíchově v ulici Nad Laurovou
 - c) Slavnostní oběd při otevření nové budovy MŠ na Smíchově v ulici Nad Laurovou
 - d) Děti na terase MŠ na Smíchově při pohybové hře
 - e) Děti na terase MŠ na Smíchově
- XXII. Fotografie MŠ na Smíchově (Mateřské školy hlavního města Prahy a jejich rozvoj v době popřevratové, 1936, s. 15 a s. 18)
- XXIII. Pozvánka na oslavu „85. výročí založení MŠ“ na Smíchově
- XXIV. Fotografie MŠ na Smíchově z roku 2000 – pohled na MŠ z čelní strany se vstupem do budovy + pohled na MŠ ze školní zahrady
- XXV. Fotografie MŠ na Smíchově ze září 2006 po celkové rekonstrukci – pohled na MŠ z čelní strany se vstupem do budovy + pohled na MŠ ze školní zahrady
- XXVI. Rozhodnutí o přidělení čísla popisného + geometrický plán na zaměření stavby MŠ ve Vysočanech, uložených pod č.d. 9701/42 v archivu Pozemkové knihy
- XXVII. Snímek katastrální mapy ze dne 7. listopadu 2008 pro MŠ ve Vysočanech (parcely č. 784, 785/1) z Katastrálního úřadu pro hlavní město Prahu v měřítku 1:1000

- XXVIII. Žádost o vydání stavebního povolení pro stavbu MŠ ve Vysočanech, uložená pod složkou č.p. 637 v Archivu odboru výstavby a územního rozvoje Prahy 9
- XXIX. Fotografie MŠ ve Vysočanech z října 2008 – pohled na MŠ z čelní strany se vstupem do budovy
- XXX. Snímek katastrální mapy ze dne 7. listopadu 2008 pro MŠ v Kobyliších (parcely č. 573, 574) z Katastrálního úřadu pro hlavní město Prahu v měřítku 1:1000
- XXXI. Fotografie MŠ v Kobyliších – fotografie z fotoalba MŠ U školské zahrady
- a) Děti na školní zahradě MŠ
 - b) Děti ve třídě MŠ
- XXXII. Fotografie MŠ v Kobyliších z října 2008 – pohled na MŠ z čelní strany se vstupem do budovy
- XXXIII. Rozhodnutí o přidělení čísla popisného + geometrický plán na zaměření stavby MŠ v Břevnově, uložených pod č.d. 25759/39 v archivu Pozemkové knihy
- XXXIV. Snímek katastrální mapy ze dne 7. listopadu 2008 pro bývalou MŠ v Břevnově (parcely č. 184, 185/1) z Katastrálního úřadu pro hlavní město Prahu v měřítku 1:1000

Seznam příloh předkládaných v 2. díle diplomové práce reprezentuje zdroje dosud uložené v archívech a poprvé soustředěné tak, aby plasticky ozřejmily studovanou problematiku.

Ve většině případů se jedná o druh archivních materiálů, které byly roztroušeny viz seznam navštívených archivů, a teprve jejich koncentrace umožňuje pohled na kontinuální vývoj.

Vyhláška.

Dne **1. května 1875** započne

městská spořitelna Pražská

činnost svou na základě schválených stanov.

Spořitelna městská platí z vkladů úroky **po pěti zlatých za sta ročně** a sice hned od následujícího dne po tom dni, kterého byl vklad učiněn.

Obec král. hlavn. města Prahy ručí na základě zákona zemského daného dne 5. listopadu 1874 (část XXV. č. 73. z. z.) za vklady a úroky celým svým jménem.

V spořitelně městské mohou strany všeliké své záležitosti vyřizovati ve **všední den** od **8. hodiny ranní** až do **12. hodiny polední**; **vklady a výplaty** nepřevyšující 300 zl. r. m. přijímají a konají se také v **neděli** a ve **svátek** od **9. do 11. hodiny dopolední**.

Místnosti spořitelny městské jsou v prvním poschodí radnice staroměstské.

V **Praze** dne 26. dubna 1875.

Ředitelstvo.

Tiskem 5

- Dobová vyhláška o založení Městské spořitelny Pražské v roce 1875
- The historical public notice on the establishment of Městská spořitelna Pražská in 1875
- Die historische Bekanntmachung über die Gründung der Prager Stadtparkasse in 1875

70 let mateřské školky u ulicí Laurouá

Školní rok 2001/2002 byl jubilejním už 70. školním rokem v budově mateřské školky Nad Laurovou. Stavba připomíná vilu z dvacátých let a kolemjdoucí se leckdy dohadují o jejím původním účelu. Ve skutečnosti byla postavena už jako mateřská škola. Mateřských škol podle stejného projektu bylo v té době postaveno v Praze víc a některé slouží svému účelu dodnes.

Historie mateřské školy na Novém Smíchově, jak se původně školka jmenovala, je ovšem delší. Školka byla založena v roce 1918. Původně sídlila ve dvou místnostech bývalého hostince v Barvířské ulici. Prostory byly stísněné, vlhké a tmavé, s okny na ulici, do dvora a dokonce na schodiště, záchody byly na dvoře. Později školka přesídlila do novostavby činžovního domu v Radlické ulici, kde ovšem z původně příslibených dvou místností získala školka pouze jednu a k tomu předsíň, se záchodem společným pro chlapce i dívky (celkem 70 dětí). Místnosti byly vzdušnější a světlejší, patřila k nim malá zahrádka, ale pro velký počet dětí brzy nestačily.

Štěstí se na školku usmálo v roce 1928. Městská spořitelna pražská, tehdy největší peněžní ústav v Čechách, se rozhodla uctít 10. výročí založení Republiky československé velkorysým darem a slíbila na své náklady postavit a předat vybraným pražským obcím čtyři mateřské školy. Vedle Vysočan, Kobyliš a Břevnova padla volba i na Nový Smíchov.

V květnu 1929 bylo vydáno stavební povolení a začalo se stavět. Školka byla dokončena v roce 1931, dne 2. 11. proběhla kolaudace, 14. 11. byla Mateřská škola Městské spořitelny pražské, jak hlásal nápis na vchodem, slavnostně otevřena za přítomnosti primátora Baxy, představitelů Městské spořitelny pražské a místních činovníků. Ve stejný den o hodinu později proběhlo otevření školky v Břevnově, o týden později v Nových Vysočanech a Kobyliších.

Školní rok 1931-32 už školka zahájila v nové budově - děti se do školky nastěhovaly už v lednu 1931, bezprostředně po dokončení stavebních prací. Vzhledem k podmínkám, v nichž školka fungovala předtím, bylo přestěhování pro děti i personál opravdu událostí. Školka měla vstupní halu a tři propojené učebny s velkými okny na jih, ředitelnu, kabinety, šatnu, záchody s umývárnu, ústřední topení na uhlí, v podkroví byt školnice a kuchyň, s přízemím spojenou jídelním výtahem. Po deseti letech, kdy stravování bylo zajištěno jen díky ochotě místních hostinských, mohla tak školka nabídnout dětem jídlo z vlastní kuchyně. Za pěkného počasí mohly děti pobývat na terase, přístupné přímo z učebny a na velké zahradě.



Školka se samozřejmě nevyhnula dalším úpravám. Později byly nahrazeny prosklené přičky mezi učebnami a halou zděnými, přímý vstup z haly do učebny přístupem pouze přes šatnu, upravovány byly prostory pro personál. Několikrát byla modernizována sociální zařízení. Ústřední topení je dnes na plyn a v devadesátých letech byl v podkroví zrušen služební byt a rozšířeny prostory kuchyně a skladů. Celkové stavební řešení a charakter stavby ale zůstaly.

Stavební plán na školku vznikl na stavebním odboru magistrátu a patrně se počítalo, že stejný návrh bude použitý vícekrát, jen s malými úpravami podle místních podmínek. Stavební sloh připomíná spíš první polovinu 20. let, není vyloučeno, že v té době stavební plány, použité pro jubilejní školky, vznikly. Stavba sama tedy nebyla na přelomu 20. a 30. let výrazným architektonickým počinem. Budovy školek ovšem ve většině slouží i dnes a vyhovují i požadavkům dnešních rodičů a dětí, jejichž nároky jsou zcela jiné, než byly nároky dětí z převážně sociálně slabších rodin z doby téměř před třemi čtvrtinami století. Už proto si stavba mateřské školky na Lauroué zaslouží uznání a připomínku.

Za informace, pomoc, poskytnuté materiály, zájem a trpělivost děkuji všem, kdo mi vyšli vstříc, zejména personálu mateřské školy Lauroué a v Nových Vysočanech, pracovníkům mateřských školek v oblasti Břevnova a Vysočan, odborům školství a výstavby v Praze 5 a 6, stavebnímu archivu v Praze 5.
Ing. Arch. Marie Bajcurvá

čís. staveb. 17334 -1. odbor-1930.

26084/21

.....

P. T. Rada městská hlav. města Prahy-referát IA předložila magistrátu čtvermo polohopisný plán nově vystavěné mateřské školy na kástech poz. parc. čk. 648, 59/1, 59/2 a 59/3 v Praze-Hloubětíně se žádostí za udělení čísla popisného této novostavbě. Dle předložených plánů staveniště školní budovy měří dle skutečnosti...

..... 5292*94 m²
=====

Z této plochy připadá:

na zastavěnou plochu budovou mateřské školy 369*08 m²

na zahradu 4923*86 m²

Dohromady 5292*94 m²
=====

Shora popsané novostavbě určuje se

číslo popisné 580
=====

tabulka velikosti 19/30cm, půdy červené s bílými číslicemi a bílou obrubou, číslo popisné 9cm vysoké s označením části města HLOUBĚTÍN pod číslem popisným budiž tak umístěna, aby i za šera byla čitelná.

Dům tento přikazuje se k farnosti, k okresu zdravotnímu, k obecné škole pro hochy i dívky i k občanské škole pro hochy i dívky Praze-Hloubětíně.

Jeden plán ponechává se k úřední potřebě měřičského úřadu, dva potvrzené plány vracíme.

Zároveň vybízíme pana majitele domu, aby dům předepsanou tabulkou s číslem popisným do 14 dnů opatřil.

Magistrát-měřičský úřad hlav. města Prahy, dne 31. července 1931.

P ř e d n o s t a :



Karuz

Příloha č. IV
6715/30

Č.j. 4087 - I - A - 30.

S M L O U V A .

Mezi Městskou spořitelnou Pražskou jako stranou kupující a hlavním městem Prahou jako prodávajícím byla uzavřena dne a roku níže uvedeného podle usnesení ústředního zastupitelstva hlavního města Prahy ze dne 3. června 1929 tato

s m l o u v a t r h o v á :

I.

Obec Pražská prodává a touto smlouvou již prodala a Městská spořitelna Pražská pro postavení mateřské školy v rámci svojí jubilejní akce k oslavě desátého výročí samostatnosti Československého státu kupuje a touto smlouvou již koupila dále uvedené dílce pozemkové písmeny označené v připojeném a nerozlučnou součástí této smlouvy tvořícím plánu měřičského úřadu hlavního města Prahy čís.stav.úř. 17.663-1-29, ze dne 17. ledna 1930 a to:

- a./ dílec poz.parcely č.kat. 1247/1 v kat.území Smíchov označený v plánu písmeny "f e n o f" ve výměře 94.3 m²,
- b./ dílec poz.parcely č.kat. 1247/2 tamtéž označený v cit.plánu písmeny "n e p q r s t u v n" ve výměře 571.6 m²,
- c./ dílec poz.parcely č.kat. 1251/1 tamtéž označený písmeny "a b c d e f g h a" ve výměře 1.348.9 m²,
- d./ dílec poz.parcely č.kat. 1251/2 tamtéž označený písmeny "e d i k l z m p e" ve výměře 970.3 m²,

- 2 -

e./ dílec poz.parcely č.kat. 1257 tamtéž označený písmeny "r q p m x y r" ve výměře	112.8 m ² ,
f./ dílec poz.parcely č.kat. 1258 tamtéž označený písmeny "y x n z a ₁ b ₁ g ₁ f ₁ y" ve výměře	574.2 m ² ,
g./ dílec poz.parcely č.kat. 1259 tamtéž označený písmeny "f ₁ g ₁ b ₁ e ₁ f ₁ " ve výměře	20.1 m ² ,
h./ dílec téže parcely č.kat. 1259 tamtéž označený písmeny "b ₁ a ₁ z l d ₁ c ₁ b ₁ " ve výměře	82.- m ² ,
ch./dílec poz.parcely č.kat. 1260 tamtéž označený písmeny "c ₁ d ₁ l k c ₁ " ve výměře	<u>80.2 m²</u>
celkem tedy	3.855.2 m ²

Čili v úhrnné výměře 1.071.88 m² za vzájemně smluvenou trhovou cenou po 20 Kč, slovy: dvaceti korunách čsl.

Úhrnná cena trhová činí tudíž 21.437 Kč 60 hal., slovy: dvacet jeden tisíc čtyři sta třicet sedm 60/100 korun čsl. a kupující strana ji před podpisem této smlouvy hotově zaplatila, pročez obec Pražská příjem této částky touto smlou-
rou stvrzuje.

II.

Výměra pozemku uvedeného v čl. I. této smlouvy zjištěna byla přesným zaměřením, které provedl měřičský úřad hlavního města Prahy na místě samém a proto smluvní strany si vzájemně neručí za její správnost.

Průčelní čáry vyznačené v příslušném polohopisném plánu značí vnější hranici plochy pro zeď, nikoliv tedy pro okle a risality nebo jiné výstupky a proto má kupující strana povinnost za plochy zabrané výstupky přes onu čáru zvláště zapraviti obci Pražské cenu, která bude stanovena po definitivním zaměřením zabrané uliční plochy.

III.

Městská spořitelna Pražská se zavazuje, že v rámci

své jubilejní akce k oslavě desátého výročí samostatnosti Československého státu postaví vlastním nákladem na tomto prodaném staveništi budovu pro mateřskou školu a že budovu tu propůjčí obci k trvalému užívání ^{pro tento účel} za minimální uznávací činži nejvýše 100 Kč, slovy: jedno sto korun čsl. ročně. Kupující strana svoluje k tomu, aby závazky v tomto článku uvedené byly v příslušné knihovní vložce ve prospěch obce Pražské vloženy.

IV.

Držení, nebezpečí, užitky a břemena zakoupeného pozemku přejdou na kupující stranu dnem vkladu práva vlastnického pro ni do pozemkové knihy nebude-li jinak ujednáno mezi smluvními stranami.

Obec Pražská odevzdá kupující straně zakoupený pozemek v takovém stavu, v jakém se včas odevzdání bude nalézati, a jak jej v tom čase sama bude držeti nebo bude oprávněna držeti.

Kdyby pozemek touto smlouvou prodaný byl propachtován, zavazuje se strana kupující dohodnouti se s pachtýřem o náhradu za předčasné skončení pachtu, za obdělání, osetí atd. a tuto náhradu zaplatiti sama ze svého.

Kupující strana nepřejímá s koupeným pozemkem žádných závad ani břemen knihovních. Zavazuje se proto obec Pražská, že nejdéle do roka ode dne, kterého její zástupci tuto smlouvu podepíší, dá vymazati veškeré závady knihovní na zakoupeném pozemku vážnouch.

Obec Pražská vyhražuje si veškeré starožitnosti a poklady, které by se na odprodaném pozemku našly. Věci takové buďtež ihned odevzdány městskému úřadu stavebnímu pro sbírky městského musea.

V.

Veškeré výlohy spojené s vyhotovením, kolkováním a ověřením této smlouvy, veškeré poplatky a dávky z ní vyplývající /kvitanční kolky v to počítaje/, zejména poplatek z pře-

- 4 -

vodu práva vlastnického s případnou obecní přírážkou, útraty spojené se sděláním, kolkováním a podáním žádosti za vklad práva vlastnického pro stranu kupující a závazků vyplývajících pro kupující stranu z této smlouvy, jakož i veškeré poplatky spojené s těmito vklady a útraty spojené s případným výmazem nese strana kupující sama ze svého.

VI.

Správa nemá místa.

Obě strany vzdávají se práva tuto smlouvu rušiti nebo odporovati její platnosti nad nebo pod polovicí obecné ceny.

VII.

Obě smluvní strany svolují výslovně k tomu, aby podle této smlouvy a připojeného k ní polohopisného plánu měřičského úřadu hlavního města Prahy č. stav. úř. 17663-1-29 ze dne 17. ledna 1930 byly odděleny a z vložky čís. 187 pozemkové knihy kat. území Smíchov bez závad odepsány

- 1./ a./ část poz. parcely č. kat. 1247/1 v obrazci "f e n o f",
- b./ část poz. parcely č. kat. 1247/2 v obrazci "n e p q r s t u v n",
- c./ část poz. parcely č. kat. 1251/1 v obrazci "a b c d e f g h a",
- d./ část poz. parcely č. kat. 1251/2 v obrazci "e d i k l z m p e",
- e./ část poz. parcely č. kat. 1257 v obrazci "r q p m x y r",
- f./ část poz. parcely č. kat. 1258 v obrazci "y x m z a₁ b₁ g₁ i₁ y",
- g./ část poz. parcely č. kat. 1259 v obrazci "f₁ g₁ b₁ e₁ f₁",
- h./ část poz. parcely č. kat. 1259 v obrazci "d₁ a₁ z l d₁ c₁ b₁",
- i./ část poz. parcely č. kat. 1260 v obrazci "c₁ d₁ l k c₁"

a aby
samos
a za
pozer
chov
řite.
2./

podr

Mě

Fe

Kol

Osv

Fer

tel

v i

a (

hl

na

ti

aP

Ko

Os

St

Ka

sl

Pr

ho

L

a aby tyto části pozemkové byly sloučeny a označeny jako samostatná pozemková parcela novým číslem katastrálním 1251/3 a zapsány do nové vložky knihovni, která bude pro tuto novou pozemkovou parcelu zřízena v pozemkové knize kat. území Smíchov zároveň se vkladem vlastnického práva pro Městskou spořitelnu Pražskou,

2./ aby v této vložce na listu C byly vloženy a na listu B poznamenány závazky vlastnice vyplývající pro ni ze III. čl. této smlouvy ve prospěch hlavního města Prahy.

VIII.

Smlouva tato vyhotovuje se v jednom prvopise, který podrží obec Pražská, strana kupující obdrží její opis.

V P r a z e , dne 1. března 1930.

Městská spořitelna Pražská.

Za obec Pražskou:
P r i m á t o r :

Ferd. Kellner v.r. Domin v.r.

Dr. Baxa v.r.

P. Kavánek v.r.

Kolek 1 Kč. Č.j. 20386.

Osvědčuji, že osobně mi známí pánové :
Ferdinand Kellner, místopředseda ředi-

městský radní:

F. Bureš v.r.

telství Městské spořitelny Pražské,
v Praze - I, Rytířská ul. čp. 536,

městský radní.

a Gustav Domin, vrchní ředitel téže spořitelny, tamže, přede mnou prohlásili, že firmu této spořitelny na této listině vlastnoručně znamenali. Notářství v Praze - II, Národní tř. č. 6, dne třetího března roku tisícého devítistého třicátého.---

Popl. kol. a daň Kč. 15.30.--

L. S.

Dr. Alois Zmek v.r.

notář.

Kolek 1 Kč. Č.j. 7939.

Osvědčuji, že mně osobně známí pánové : Dr. Karel Baxa, advokát Praha I, Staroměstské nám, 13, primátor, František Bureš, Vršovice 393 a Pavel Kavánek, Smíchov, tř. Svornosti 18, měští radní, všichni za obec Pražskou tuto listinu dnes přede mnou vlastnoručně podepsali. Notářství v Praze - III, Karmelitská 24 dne desátého března roku tisícého devítistého třicátého.---

Leg. popl. s kol. a 2 % daní 13 Kč. 30 h.

L. S.

Eugen Novák v.r.

notář.

Příloha č. IV

Smíchov

Ole souobni mapy

P.B. 1013

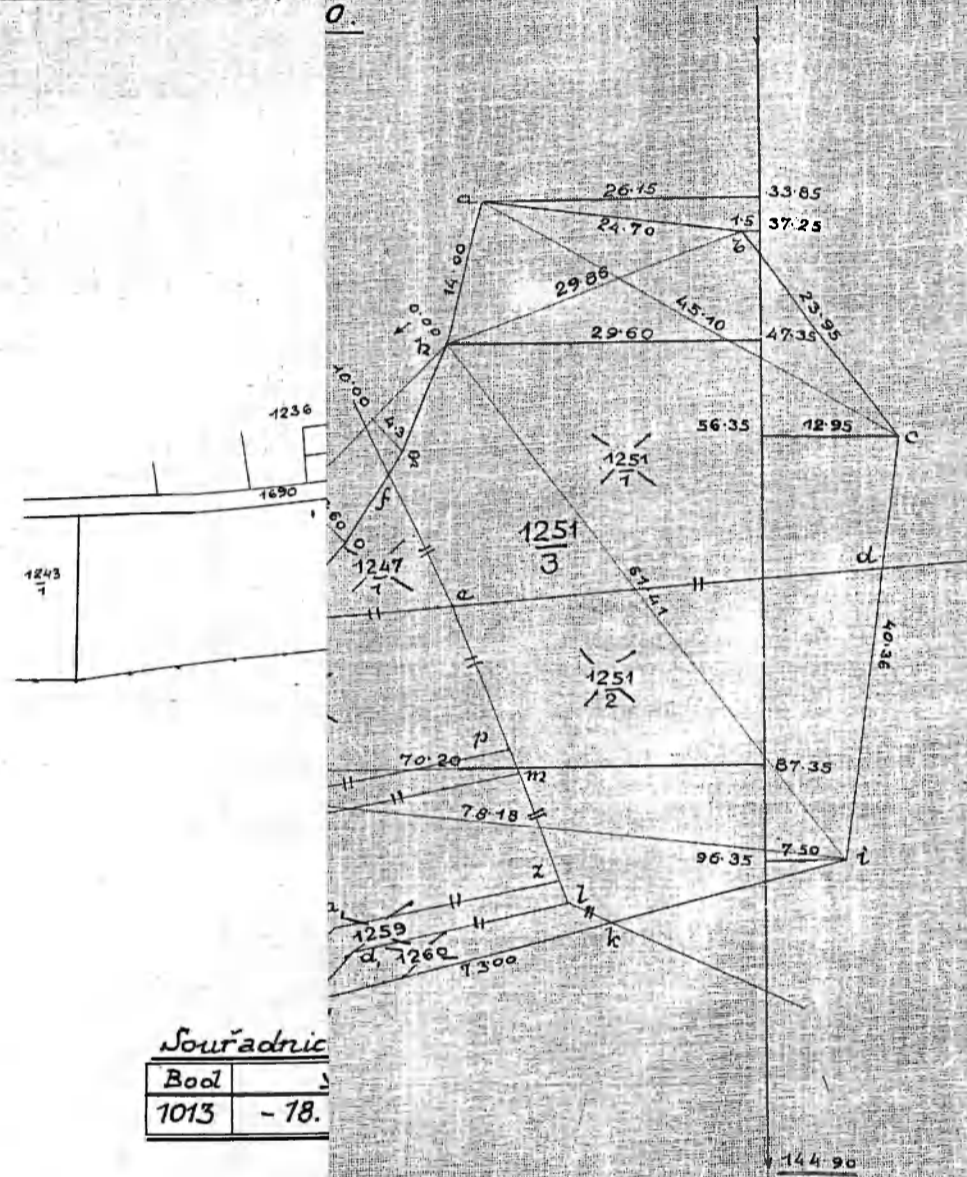

Souřadnic

Bood	
1013	- 78.

Ukaz ploch

od pp č. k.	odděluje se část ozn
a 1247/1	janof
b 1247/2	nanqrstuvn
c 1251/1	abcdefgha
d 1251/2	adiklzmna
e 1257	rqnmxyr
f 1258	ylmza, b, g, fy
g 1259	fg, b, e, f
h 1259	b, a, zld, c, b,
i 1260	c, d, lk,
	Calkam

Číslo mapy 17663-1 28
 Měřítko 1:1000
 Vypracoval: [Signature]
 Datum: 1929
 Měřítko 1:1000
 Vypracoval: [Signature]
 Datum: 1929

Opis.

Č.j. 4095 - I - A - 30.

S M L O U V A .

6714/30

Mezi Městskou spořitelnou Pražskou jako stranou kupující a hlavním městem Prahou jako prodávajícím byla uzavřena dne a roku níže uvedeného podle usnesení ústředního zastupitelstva hlavního města Prahy ze dne 3.června 1929 tato

s m l o u v a t r h o v á :

I.

Obec Pražská prodává a touto smlouvou již prodala a Městská spořitelna Pražská pro postavení mateřské školy v rámci její jubilejní akce k oslavě desátého výročí samostatnosti Československého státu kupuje a touto smlouvou již koupila

1./ dílec poz.parcely č.kat. 494/3 zapsané ve vložce čís.564 pozemkové knihy kat.území Vysočany označený v připojeném a nerozlučnou součástí této smlouvy tvořícím plánem měřičského úřadu hlavního města Prahy čís.stav.úř. 32601-1-30 ze dne 27. února 1930 písmeny "a b c d e f g a" ve výměře 3.209.46 m²,

2./ dílec poz.parcely č.kat. 494/31 zapsané ve IV seznamu o veřejném statku tamtéž označený v cit.plánu písmeny "c d e f r p o n m l k j i h c" ve výměře 354.50 m²,

3./ dílec pozemek v úhrnné výměře 3.563.96 m² čili 990.91 □ za vzájemně smluvenou trhovou cenu po 20 Kč, slovy: dvaceti korunách

1.

Úhrnná cena trhová činí tudíž 19.818 Kč 20 hal.,

slovy: devatenáct tisíc osm set osmnáct 20/100 korun čsl.
a kupující strana ji před podpisem této smlouvy hotově zaplatila, pročež obec Pražská příjem této částky touto smlouvou stvrzuje.

II.

Výměra pozemku uvedeného v čl. I. této smlouvy zjištěna byla přesným zaměřením, které provedl měřičský úřad hlavního města Prahy na místě samém a proto smluvní strany si vzájemně neručí za její správnost.

Průčelní čáry vyznačené v příslušném polohopisném plánu značí vnější hranici plochy pro zeď, nikoliv tedy pro sokle a risality nebo jiné výstupky a proto má kupující strana povinnost za plochy zabrané výstupky přes onu čáru zvláště zapraviti obci Pražské cenu, která bude stanovena po definitivním zaměřením zabrané uliční plochy.

III.

Městská spořitelna Pražská se zavazuje, že v rámci své jubilejní akce k oslavě desátého výročí samostatnosti Československého státu postaví vlastním nákladem na tomto prodaném staveništi budovu pro mateřskou školu a že budovu tu propůjčí obci k trvalému užívání ^{pro tento účel} za minimální uznávací činži nejvýše 100 Kč, slovy: jedno sto korun čsl. ročně. Kupující strana svoluje k tomu, aby závazky v tomto článku uvedené byly v příslušné knihovní vložce ve prospěch obce Pražské vloženy.

IV.

Držení, nebezpečí, užitky a břemena zakoupeného pozemku přejdou na kupující stranu dnem vkladu práva vlastnického pro ni do pozemkové knihy nebude-li jinak ujednáno mezi

smluvními stranami.

Obec Pražská odevzdá kupující straně zakoupený pozemek v takovém stavu, v jakém se včas odevzdání bude nalézati, a jak jej v tom čase sama bude držeti nebo bude oprávněna držeti.

Kdyby pozemek touto smlouvou prodaný byl propachtován, zavazuje se strana kupující dohodnouti se s pachtýrem o náhradu za předčasné skončení pachtu, za obdělání, osetí atd. a tuto náhradu zaplatiti sama ze svého.

Kupující strana nepřejímá s koupeným pozemkem žádných závad ani břemen knihovních. Zavazuje se proto obec Pražská, že nejdéle do roka ode dne, kterého její zástupci tuto smlouvu podepíší, dá vymazati veškeré závady knihovní za zakoupeném pozemku vážnoucí.

Obec Pražská vyhrazuje si veškeré starožitnosti a poklady, které by se na odprodaném pozemku našly. Věci takové buďtež ihned odevzdány městskému úřadu stavebnímu pro sbírky městského musea.

V.

Veškeré výlohy spojené s vyhotovením, kolkováním a ověřením této smlouvy, veškeré poplatky a dávky z ní vyplývající /kvitanční kolky v to počítaje/, zejména poplatek z převodu práva vlastnického s případnou obecní přirážkou, útraty spojené se sděláním, kolkováním a podáním žádosti za vklad práva vlastnického pro stranu kupující a za vklad závazků vyplývajících pro kupující stranu z této smlouvy, jakož i veškeré poplatky spojené s těmito vklady a útraty spojené s případným výmazem nese strana kupující sama ze svého.

VI.

Správa nemá místa.

Obě strany vzdávají se práva tuto smlouvu rušiti nebo odporovati její platnosti nad nebo pod polovicí obecné ceny.

VII.

Obě smluvní strany svolují výslovně k tomu, aby podle této smlouvy a připojeného k ní polohopisného plánu měřičského úřadu hlavního města Prahy č. stav. úř. 32601-1-30 ze dne 27. února 1930

1./ byla oddělena a bez závad odepsána

a./ z vložky čís. 564 pozemkové knihy kat. území Vysočany část poz. parcely č. kat. 494/3 v obrazci "a b c d e f g a",

b./ ze IV seznamu o veřejném statku tamtéž po provedeném řízení o doplnění knihy pozemkové část poz. parcely č. kat. 494/31 v obrazci "c d e f r p o n m l k j i h c"

a aby tyto části pozemkové byly sloučeny a označeny jako samostatná poz. parcela novým číslem katastrálním 494/32 a zapsána do nové vložky knihovní, která bude pro tuto novou pozemkovou parcelu zřízena v pozemkové knize kat. území Vysočany zároveň se vkladem vlastnického práva pro Městskou spořitelnu Pražskou

2./ aby v této vložce na listu C byly vloženy a na listu B poznamenány závazky vlastnice vyplývající pro ni ze III. čl. této smlouvy ve prospěch hlavního města Prahy.

VIII.

Smlouva tato vyhotovuje se v jednom prvopise, který podrží obec Pražská, strana kupující obdrží její opis.

V P r a z e , dne 1. března 1930.

Městská spořitelna Pražská.
Ferd. Kellner v.r. Domin v.r.

Za obec Pražskou:
P r i m á t o r :
Dr. Baža v.r. L.
P. Kavánek v.r.

městský radní.
F. Bureš v.r.

Příloha č. V

Kolek 1 Kč. Č.j. 20387.

Osvědčuji, že osobně mi známi pánové : Ferdinand Kellner, místopředseda Ředitelství Městské spořitelny Pražské v Praze - I, Rytířská ul. čp. 536 a Gustav Domin, vedoucí Ředitel této spořitelny, tamže, předemnou prohlásili, že firma této spořitelny na této listině vlastnoručně zamenali. Notářství v Praze - II, Národní tř. č. 6 n. dne třetího března roku tisícého devítistého třicátého.---

Popl. kol. a daně Kč. 15.20.- L. S. Dr. Alois Zmek v.r. notář.

Kolek 1 Kč. Č.j. 7941.

Osvědčuji, že osobně mi známi pánové : Dr. Karel Doma, advokát Praha I. primátor, František Bureš, Vrčovice 393 a Pavel Kavínek, Smíchov, tř. Svornosti 18, měšťí redni, všichni za obec Pražskou tuto listinu dnes předemnou podepsali. Notářství v Praze - III, Karmelitánská 24, dne desátého března roku tisícého devítistého třicátého.---

Leg. popl. s kol. a 2 % daní 13 Kč. 30 h. L. S. Eugen Novák v.r. notář.

Soudní úřad v Praze, Městský soudní úřad, oddělení za úřad desk zaměřených a knih pozemkových v Praze, dne 24. 3. 1940.



Handwritten signature of the official, likely Eugen Novák, written in dark ink over the seal area.

Priloha č. V

NOVÝCH VYSOČANECH.

1 : 720

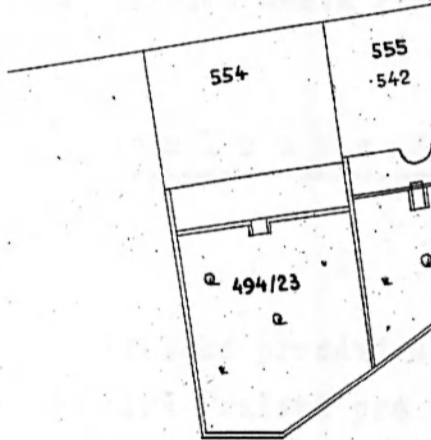

11

1 III 80
 mača
 11. 19. 1930
 Florjál



1 : 2880

VE VYMĚŘE 3 209'46m² = 892'35 □°
 354'50 . = 98'56 .
 MĚŘÍ 3 563'96m² = 990'91 □°

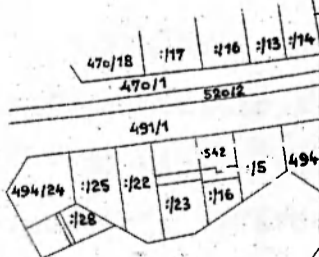

01-1-29
 město Prahy spravuje správnost tohoto polohe-
 záměru z dne 26. II. 1930.
 jejich působnosti obec jakok i za nastavení
 1907 z. 29. f. l. příslušná hranice omytí není
 vykolkovány.
 dělicí čáry byly vyřezány a vymezenkovány.
 11. města Prahy, dne 28. II. 1930.

bis.

Č.j. 4089 - I - A - 30.

S M L O U V A .*A cor*

Mezi Městskou spořitelnou Pražskou jako stranou kupující a hlavním městem Prahou jako prodávajícím byla uzavřena dne a roku níže uvedeného podle usnesení ústředního zastupitelstva hlavního města Prahy ze dne 3. června 1929 tato

s m l o u v a t r h o v á :

I.

Obec Pražská prodává a touto smlouvou již prodala Městská spořitelna Pražská pro postavení mateřské školy v rámci svojí jubilejní akce k oslavě desátého výročí samostatnosti Československého státu kupuje a touto smlouvou již koupila pozemkovou parcelu č.kat. 51/6 zapsanou ve vložce čís. 230 pozemkové knihy kat.území Kobylisy v úhrnné výměře 2806 m² čili 780.169 □ za vzájemně smluvenou trhovou cenu po 20 Kč, slovy: dvaceti korunách čsl.

Úhrnná cena trhová činí tudíž 15.603 Kč 38 hal., slovy: patnáct tisíc šest set tři 38/100 korun čsl., a kupující strana jí před podpisem této smlouvy hotově zaplatila, pročež obec Pražská příjem této částky touto smlouvou stvrzuje.

II.

Výměra pozemku uvedeného v čl. I. této smlouvy určena byla přesným zaměřením, které provedl měřičský úřad hlavního města Prahy na místě samém a proto smluvní strany vzájemně neručí za její správnost.

Frúčelní čáry vyznačené v příslušném polohopisném plánu značí vnější hranici plochy pro zeď, nikoliv tedy pro sokle a risality nebo jiné výstupky a proto má kupující strana povinnost za plochy zabrané výstupky přes onu čáru zvláště zapraviti obci Pražské cenu, která bude stanovena po definitivním zaměření zabrané uliční plochy.

III.

Městská spořitelna Pražská se zavazuje, že v rámci své jubilejní akce k oslavě desátého výročí samostatnosti Československého státu postaví vlastním nákladem na tomto prodaném staveništi budovu pro mateřskou školu a že budovu tu propůjčí obci k trvalému užívání ^{pro tento účel} za minimální uznávací činži nejvýše 100 Kč, slovy: jedno sto korun čsl. ročně. Kupující strana svoluje k tomu, aby závazky v tomto článku uvedené byly v příslušné knihovní vložce ve prospěch obce Pražské vloženy.

IV.

Držení, nebezpečí, užitky a břemena zakoupeného pozemku přejdou na kupující stranu dnem vkladu práva vlastnického pro ni do pozemkové knihy nebude-li jinak ujednáno mezi smluvními stranami.

Obec Pražská odevzdá kupující straně zakoupený pozemek v takovém stavu, v jakém se včas odevzdání bude nalézati a jak jej v tom čase sama bude držeti nebo bude oprávněna držeti.

Kdyby pozemek touto smlouvou prodaný byl propachtován, zavazuje se strana kupující dohodnouti se s pachtýřem o náhradu za předčasné skončení pachtu, za obdělání, osetí atd. a tuto náhradu zaplatiti sama ze svého.

Kupující strana nepřejímá s koupeným pozemkem žádných závad ani břemen knihovních. Zavazuje se proto obec Pražská, že nejdéle do roka ode dne kterého její zástupci tuto

- 3 -

smlouvu podepíší, dá vymazati veškeré závady knihovní na zakoupeném pozemku vázoucí.

Obec Pražská vyhrazuje si veškeré starožitnosti a poklady, které by se na odprodaném pozemku našly. Věci takové budou ihned odevzdány městskému úřadu stavebnímu pro sbírky městského musea.

V.

Veškeré výlohy spojené s vyhotovením, kolkováním a ověřením této smlouvy, veškeré poplatky a dávky z ní vyplývající /kvitanční kolky v to počítaje/, zejména poplatek z přechodu práva vlastnického s případnou obecní přírůžkou, útraty spojené se sděláním, kolkováním a podáním žádosti za vklad práva vlastnického pro stranu kupující a závazků vyplývajících pro kupující stranu z této smlouvy, jakož i veškeré poplatky spojené s těmito vklady a útraty spojené s případným výmazem ze strany kupující sama ze svého.

VI.

Správa nemá místa.

Obě strany vzdávají se práva tuto smlouvu rušiti nebo odporovati její platnosti nad nebo pod polovici obecné

VII.

Obě smluvní strany svolují výslovně k tomu, aby podle

smlouvy

ve vložce č. 730 pozemkové knihy kat. území Kobylisy ku poz. parc. č. kat. 51/6 bylo vloženo vlastnické právo Městské spořitelně Pražské a

aty v této vložce na listu C byly vloženy a na listu B

poznámenány závazky vlastnice vyplývající pro ni ze III. čl.

této smlouvy ve prospěch hlavního města Prahy.

VIII.

Smlouva tato vyhotovuje se v jednom prvopise, který podrží obec Pražská, strana kupující obdrží její opis.

V P r a z e , dne 1. března 1930.

Městská spořitelna Pražská.

Ferd. Kellner v.r. Domin v.r.

Kolek 1 Kč. Č.j. 20385.

Osvědčuji, že osobně mi známí pánové :
Ferdinand Kellner, místopředseda ředitelství Městské spořitelny Pražské, v Praze - I, Rytířská 536 a Gustav

Domin, vroční ředitel téže spořitelny, tamže, přede mnou prohlásili, že firma této spořitelny na této listině vlastnoručně znamenali, téžství v Praze - II, Národní tř. o. 6 n. dne třetího března roku tisícého devítistého třicátého.---

Popl. kol. a daně Kč. 15.30.-

L. S.

Dr. Alois Zmek v.r.
notář.

Kolek 1 Kč. Č.j. 7942.

Osvědčuji, že mně osobně známí pánové : Dr. Karel Daxa, advokát I. primátor, František Bureš, Vršovice 295 a Inval Kavánek, Smíchovská tř. Svornosti 18, měští radní, všichni za obec Pražskou tuto listinu přede mnou vlastnoručně podepsali. Notářství v Praze - III, Melitská 24 dne desátého března roku tisícého devítistého třicátého.

Leg. popl. s kol. a 2 % daní 14 Kč. 80 h. L. S. Eugen Novák

notář.

Souhlasí s prvopisem 1 archivním,
opuštěným kolky za 5 Kč Uhlíř
Úřad desk zemských a knih pozemkových
v Praze, dne 17/3 1930



K vyměření poplatku pod čís. 37.689
ohlášeno.
Úřad pro vyměřování poplatků,
V Praze dne 13. pros. 1936.

Podpis nečitelný.

Č.j. 11.469 - I - A - 36

S M L O U V A

Mezi Městskou spořitelnou Pražskou jako stranou ku -
hlavním městem Prahou jako prodávajícím byla uzavřena
dohoda níže uvedeného podle usnesení ústředního zastupitel-
stva hlavního města Prahy ze dne 9. září 1935 tato

s m l o u v a t r h o v á :

I.

Obec pražská prodává a touto smlouvou již prodala a Měst-
ská spořitelna Pražská pro postavení mateřské školy v rámci svojí
výroční akce k oslavě desátého výročí samostatnosti Českosloven-
ska tuto kupuje a touto smlouvou již koupila pozemkovou par-
celu 109/3 zahrada zapsanou ve vložce čís. 1396 pozemkové
knihy katastrálního území Břevnov ve výměře 4812.32 m² čili 1338.6
a smlouvenou trhovou cenu 20 Kč, slovy: dvacet korun čsl.

Trhová cena činí tudíž 26.760 Kč, slovy : dva-
tisíc sedm set šedesát korun čsl. a kupující strana ji
při uzavření této smlouvy hotově zaplatila, pročež obec pražská
tuto částku touto smlouvou stvrzuje.

II.

Výměra pozemku uvedeného v článku I. této smlouvy zji-
stěna podle katastru a proto smluvní strany si vzájemně neručí
za správnost
Příčelní čáry vyznačené v příslušném polohopisném plá-

-- 2 --

Příloha č. VII

nu značí vnější hranici plochy pro zeď, nikoliv tedy pro
a risality nebo jiné výstupky a proto má kupující strana
nost za plochy zabrané výstupky přes onu čáru zvláště za
obci pražské cenu, která bude stanovena po definitivní
zabrané uliční plochy.

III.

Městská spořitelna Pražská se zavazuje, že v rámci
jubilejní akce k oslavě desátého výročí samostatnosti Českoslo-
ského státu postaví vlastním nákladem na tomto prodaném
šti budovu pro mateřskou školu a že budovu tu propůjčí obci
trvalému užívání pro tento účel za minimální uznávací čin
výše 100 Kč, slovy: jedno sto korun čsl. ročně. Kupující
svoluje k tomu, aby závazky v tomto článku uvedené byly
slušné knihovní vložce ve prospěch obce pražské vloženy

IV.

Držení, nebezpečí, užitky a břemena zakoupené
ku přejdou na kupující stranu dnem vkladu práva vlastnického
pro ni do pozemkové knihy, nebude-li jinak ujednáno mezi
nými stranami.

Obec pražská odevzdá kupující straně zakoupený
v takovém stavu, v jakém se v čas odevzdání bude nalézat
jej v tom čase sama bude držeti, nebo bude oprávněně držet

Kdyby pozemek touto smlouvou prodaný byl propadlý
zavazuje se strana kupující dohodnouti se s pachtýřem obce
za předčasné skončení pachtu, za obdělání, osetí atd. a
náhradu zaplatiti sama ze svého.

Kupující strana nepřejímá s koupeným pozemkem
závad ani břemen knihovních. Zavazuje se proto obec pražská
nejdéle do roka ode dne, kterého její zástupci tuto smlouvu
depíší, dá vymazati veškeré závady knihovní na zakoupeném
zemku vážnouch.

Obec pražská vyhrazuje si veškeré starožitnosti
klady, které by se na odprodaném pozemku našly. Věci

okamžikem odevzdány městskému úřadu stavebnímu pro sbírky měst-
musea.

V.

Veškeré výlohy spojené s vyhotovením, kolkováním a
tato smlouvy, veškeré poplatky a dávky z ní vyplývající
včetně kolky v to počítaje :/, zejména poplatek z převodu
vlastnického s přípa dnou obecní příirážkou , útraty spoje-
se sděláním, kolkováním a podáním žádosti za vklad práva vlast-
ního pro stranu kupující a za vklad závazků vyplývajících pro
kupující stranu z této smlouvy , jakož i veškeré poplatky spoje-
tými vklady a útraty spojené s případným výmazem nese ku-
pující strana sama ze svého .

VI.

Správa nemá místa .

Obě strany vzdávají se práva tuto smlouvu rušiti nebo
změnit její platnosti pro zkrácení nad nebo pod polovici
její ceny .

VII.

Obě smluvní strany svolují výslovně k tomu, aby podle
tato smlouvy
ve vložce čís. 1396 pozemkové knihy katastrálního území Břev-
novice k pozemkové parcele č. k. 109/3 zahrada bylo vloženo právo
vlastnické pro Městskou spořitelnu Pražskou .
V této vložce na listu C byly vloženy a na listu B pozna-
menány závazky vlastnice vyplývající pro ni ze III. článku
tato smlouvy ve prospěch hlavního města Prahy .

VIII.

Smlouva tato vyhotovuje se v jednom prvopise, který po-
sobec pražská , strana kupující obdrží její opis .

V Praze dne 11. prosince 1936.

Za hlavní město Prahu:

P r i m á t o r :

městský radní:

městský radní.

MĚSTSKÁ SPOŘITELNA PRAŽSKÁ
Křička v. r. Domin v. r.

Kolek za Kč 1.- Čís.jed. 26.150.-

Osobně mi známi pánové: Gustav D o m i n , generál
Městské spořitelny Pražské v Praze I., čp.536, a Čen-
k a, architekt v Praze I., Pařížská 21, jako místo-
ditelství a předseda výboru téže spořitelny, tamže
předemnou, že tuto listinu v zastoupení jmenované
vlastnoručně podepsali. - V Praze dne jedenáctého
tisícího devítistého třicátého šestého. -----

Popl. a kol. 15.50 Kč.

L.S., Bohumil Maisner
notář.

Čj. 20067 I - A - 36.

V Praze, dne 9. února 1937.

Za pražskou obec:

Primátor:

Dr.Baxa v.r.

městský radní:
Pekárek v.r.městský radní
F.Bureš v.r.

L.S.

Kolek za Kč 1.-.

Číslo jednací: 18.153.

Osvědčuji, že mně osobně známi pp. Dr. Karel B a x a
ha I. primátor, Josef P e k á r e k , Praha XII. čp. 33 a František B u r e š , Vršovice čp.393 měst.rad-
bec pražskou tuto listinu dnes předemnou vlastnoruč-
psali. - Notářství v Praze III.- Újezd čp.598, nově
devátého února roku tisícého devítistého třicátého

Leg.popl.s kolkem a 3% saní 15 Kč 50 h.

L.S., Eugen Novák
notář.Souhlasí s prvopisem NA archovým
a opatřeným kolky za 2

Úřad desk zemských a knih pozemkových v Praze,

dne

27.7.1937



Handwritten signature: Hmelny
Handwritten initials: NA
Handwritten number: 2

Číslo 953

DOHODA (§ 15 odst. 1. vl. nař. č. 81/1958 Sb.)
SMLOUVA (§ 15 odst. 2. vl. nař. č. 81/1958 Sb.)

o převodu správy národního majetku

Číslo	380/01523
-------	-----------

Název Adresa	Předávající organizace	Její nadřízený orgán
	Státní spořitelna v Praze 2 Václavské nám. 42, Praha II	Hlavní správa státních spořitel Václavské nám. 42, Praha II

Název Adresa	Přijímající	Její nadřízený orgán
	Obvodní národní výbor v Praze 16 - odbor školský recháčkova 17, Praha - Smíchov	Ústřední národní výbor hl.m.Prahy - odbor školský Platnéřská 19, Praha I

1. Převádí se správa tohoto národního majetku

Pol.	Základní prostředky (název - druh, popis, inventární číslo apod.)	Pořizovací hodnota	Oprávký ke dni převodu	Zůstatková hodnota
a	b	c	d	e
1	Dům čp.1983 v Praze 16-Smíchov, Nad Laurovou zapsaný ve vložce č.2498 pozemkové knihy kat. území S m í c h o v	99.740,-	13.907,-	85.833,-
2	pozemek čk.1410 zastavěný domem čp.1983 - mateřská škola - zaps. v téže vložce	542,40	- -	542,40
3	pozemek čk.1411/zahrada zaps. v téže vložce	3.745,-	- -	3.745,-
Ohrnem		4.287,40 99.740,-	13.907,-	90.120,40
Pol.	Jiný majetek (název - druh apod.)	Hodnota		Poznámka
		-		-
Ohrnem				

2. Odůvodnění převodu správy

Pokyn Hlavní správy státních spořitelén obsažený v oběž. C 362 z 9.8.1954,
 vlad.nař. č. 110 a 111/53 Sb. a předpisů je doplňujících, proto, že budova je
 celé užívána jako mateřská škola.

3. Správa se převádí s účinností ode dne 1. října 1954
 Vzájemné nároky a povinnosti související se správou převáděného majetku ke dni převodu
 a) se sčítají do dne 20. září 1954
 b) jsou uvedeny na příloze
 c) nepřicházejí v úvahu.
4. Přijímající organizace přejímá s majetkem tyto
 a) závady (věcná břemena) ve vložce č. 2498 pozemkové knihy kat. území Smíchov
na listu č. pod pol. 17.
 b) pohledávky
 c) závazky
5. Přijímající organizace uhradí do dne 19..... předávající organizaci za úplatně převádný majetek částku Kčs (podle přiložené specifikace).
6. Důsledky pro plán a rozpočet u
 a) předávající organizace
 b) přijímající organizace
7. Počet a označení příloh, jež tvoří nedílnou součást dohody
 8. Zvláštní podmínky převodu

9. Ve vložce č. 2498 Smíchov budíž zapsáno: pozemkové (železniční) knihy kat. území
 Podle této listiny vyznačuje se při vlastnickém právu zapsaném pro Československý státní spořitelna v Praze 2 p r e c h o operativní správy na Obvodní národní výbor v Praze 16-Smíchov.

10. Předávající organizace Praze dne 22. září 1954. Přijímající organizace Praze dne 27. září 1957
 V (razítko a podpis) V (razítko a podpis)
Státní spořitelna v Praze 2 IS
Praha II, Václavské nám. 42 Obvodní národní výbor v Praze 16
podpis nečitelný Vydra v.r. podpis nečitelný
vedoucí účetní

11. Schvalovací doložky příslušných nadřízených orgánů
 a) Čj. 3656/1954 ministerstvo financí
hlavní správa státních spořitelen
 tuto dohodu - smlouvu schvaluje
 v Praze dne 25.11.1954
 (razítko a podpis) IS podpis nečitelný
Ministerstvo financí hlavní účetní
hlavní správa státních spořitelen

b) Schválení odpadá z důvodů:
 a) Čj. 191.1/31 - škol 54
 tuto dohodu smlouvu schvaluje
 v Praze dne 28.9.1954
 (razítko a podpis) IS
školský odbor rady ústředního národního
ho výboru hlavního města Prahy
Ant. Vančura v.r.

Účtovací předpis

Text	Účet		Částka
	Má dáti	Dal	

Dne
 Hlavní (vedoucí) účetní

Poznámka: Co se nehodí, škrtněte.
 Za správnost opisu: Ant. Vančura
 Odbor školství a kultury
 Národního výboru hl. města Prahy

Poznámka o zaúčtování
 Iméno (přijímá) Ant. Vančura
 a opatřením kolky za: IS
 Obvodní soud pro Prahu 1
 oddělení desek zemských a knih pozemkových
 dne 20. pros. 1962

O P I S .

22828 Příloha 2.
37

K vyměření poplatku pod čís.
37690 ohlášeno.
Úřad pro vyměřování poplatků
V Praze dne 13. pros. 1936 .

/Podpis nečitelný/

20 2235
4894

Č.j. 12.242 - I - A - 36.

S M L O U V A

Mezi Městskou spořitelnou pražskou jako kupující stranou

u obcí hlavního města Prahy jako prodávající, byla uzavřena dne a
roku níže uvedeného podle usnesení ústředního zastupitelstva hlav-
ního města Prahy ze dne 1. července 1936 tato

t r h o v á s m l o u v a :

I.

Pražská obec prodává a touto smlouvou již prodala a Měst-
ská spořitelna pražská kupuje a touto smlouvou již koupila pro po-
stavení mateřské školy dále uvedené dílce pozemkových parcel č.kat.
181/4, 412, 217 a 216 v katastrálním území Malá Strana zapsané ve
vložce čís. 116 desk zemských jak jsou označeny v připojeném a ne-
rozlučnou součástí této smlouvy tvořícím plánem měřičského úřadu hl.
m. Prahy ze dne 20. října 1936 č. stav. úř. 22.016-1-36, a to :

- 1./ dílec pozemkové parcely č.kat. 181/1 zahrada označený písmenou
"A" ve výměře..... 27'04 č
 - 2./ dílec pozemkové pa-rcely č.kat. 412 cesta označený písmenou "B"
ve výměře..... 8'37 č
 - 3./ dílec pozemkové parcely č.kat. 217 pastvina označený písmenou
"C" ve výměře..... 13'58 č
 - 4./ dílec pozemkové parcely č.kat. 216 role označený písmenou "D"
ve výměře..... 82'98 č
- celkem tedy..... 131'98 č

za vzájemně smluvenou trhovou cenu 65.000 Kč slovy: šedesátpětiti -
síc korun čsl., kterou kupující strana před podpisem této smlouvy

- 2 -

hotově zaplatila, pročež pražská obec příjem této částky touto smlouvou stvrzuje.

II.

Výměra pozemků uvedených v I. článku této smlouvy zjištěna byla přesným zaměřením, které provedl měřičský úřad hlav. m. Prahy na místě samém a proto smluvní strany si navzájem neručí za správnost této výměry.

Průčelní čáry vyznačené v příslušném polohopisném plánu značí vnější hranici plochy pro zeď, nikoliv tedy pro sokle a pilíře nebo jiné výstupky a proto má kupující strana povinnost odstranit plochy zabrané výstupky přes onu čáru zvláště zapraviti pražské obci cenu, která bude stanovena po definitivním zaměření zabrané plochy.

III.

Městská spořitelna pražská se zavazuje, že postaví v tomto místě za tím nákladem na tomto prodaném staveništi budovu pro mateřskou školu a že jí propůjčí pražské obci k trvalému užívání pro tento účel za minimální uznávací činži nejvýše 100 Kč slovy: jedno sto korun čsl. ročně. Kupující strana svoluje k tomu, aby závazky v tomto článku uvedené byly v příslušné knihovně vložce ve prospěch pražské obce vloženy.

IV.

Držení, nebezpečí, užitky a břemena zakoupeného pozemku přejdou na kupující stranu dnem vkladu vlastnického práva pro tento účel do pozemkové knihy, nebude-li jinak ujednáno mezi smluvními stranami.

Pražská obec odevzdá kupující straně zakoupený pozemek v takovém stavu, v jakém se v čas odevzdání bude nalézati a jaká je v tom čase sama bude držeti nebo bude oprávněna držeti.

Kdyby pozemek touto smlouvou prodaný byl propachtován, zavazuje se kupující strana dohodnouti se s pachtýřem o náhradu za předčasně skončený pacht, za obdělání, osetí a t. d. a tuto

radu zaplatiti sama ze svého.

Kupující strana nepřejímá s koupeným pozemkem žádných zá-
vaní knihovních břemen. Zavazuje se proto pražská obec, že nej-
dě do roka ode dne, kterého její zástupci tuto smlouvu podepíší,
vymazati veškeré knihovní závady váznoucí na zakoupeném pozemku.

Pražská obec vyhrazuje si veškeré starožitnosti a poklady,
né by se na prodaném pozemku našly. Věci takové buďtež ihned
vzdány městskému stavebnímu úřadu pro sbírky městského musea.

V.

Veškeré výlohy spojené s vyhotovením, kolkováním a ověře-
ní této smlouvy, veškeré poplatky a dávky z ní vyplývající /:kvi-
ční kolky v to počítaje:/, zejména poplatek z převodu vlastnic-
no práva s obecní přírážkou, útraty spojené se sděláním, kolko-
ním a podáním žádosti za vklad vlastnického práva pro kupující
anu a závazků, vyplývajících pro ni z této smlouvy, jakož i veš-
é poplatky spojené s těmito vklady a útraty s případným výmazem
je kupující strana sama ze svého.

VI.

Správa místa nemá.

Obě strany vzdávají se práva tuto smlouvu rušiti nebo od-
řovati její platnosti pro zkrácení nad nebo pod polovici obecné
y.

VII.

Obě smluvní strany svolují výslovně k tomu, aby podle
o smlouvy a připojeného polohopisného plánu měřičského úřadu
vního města Prahy ze dne 20. října 1936 čís.stav.úř. 22.016-1-
36
y byly odděleny a bez závad odepsány z vložky čís. 116 desk zem-
ských:

1./ část pozemkové parcely č.kat. 181/1 zahrada v katastrálním
území Malá Strana označená písmenou "A" ,

- 5 -

vlastnoručně podepsali.- V Praze dne jedenáctého prosin-
ce roku tisícího devítistého třicátého šestého.-----

Popl. a kol. 25.50 Kč

L.S.

Bohumil Maisner v.r.
notář

Č.j.20.066 - I - A - 36
V Praze dne 9.února 1937.
Za hlavní města Prahu:

Primátor:

Dr.Baxa v.r.

Jan Č e r n ý v.r.
městský radní

L.S.

Ant. K r e j č í v.r.
městský radní

Kolek za 1 Kč.

Číslo jednací 18.142.

Osvědčuji, že mně osobně známi pp.Dr.Karel B a x a, Praha M.
primátor, Antonín K r e j č í, Praha XII., 670 a Jan Č e r n ý
Praha XII., Dobrovského ul.č.3 měst.radní za obec pražskou
tuto listinu dnes přede mnou vlastnoručně podepsali. Notář-
ství v Praze III.- Újezd čp.598 , nové 5. dne devátého února
roku tisícího devítistého třicátého sedmého.-----

Leg.popl.s kolkem a 3/4 daní
19 Kč 60 h .

L.S.

Eugen Novák v.r.
notář

Měřický okres : Praha.

1:1440.

Príloha č. IX

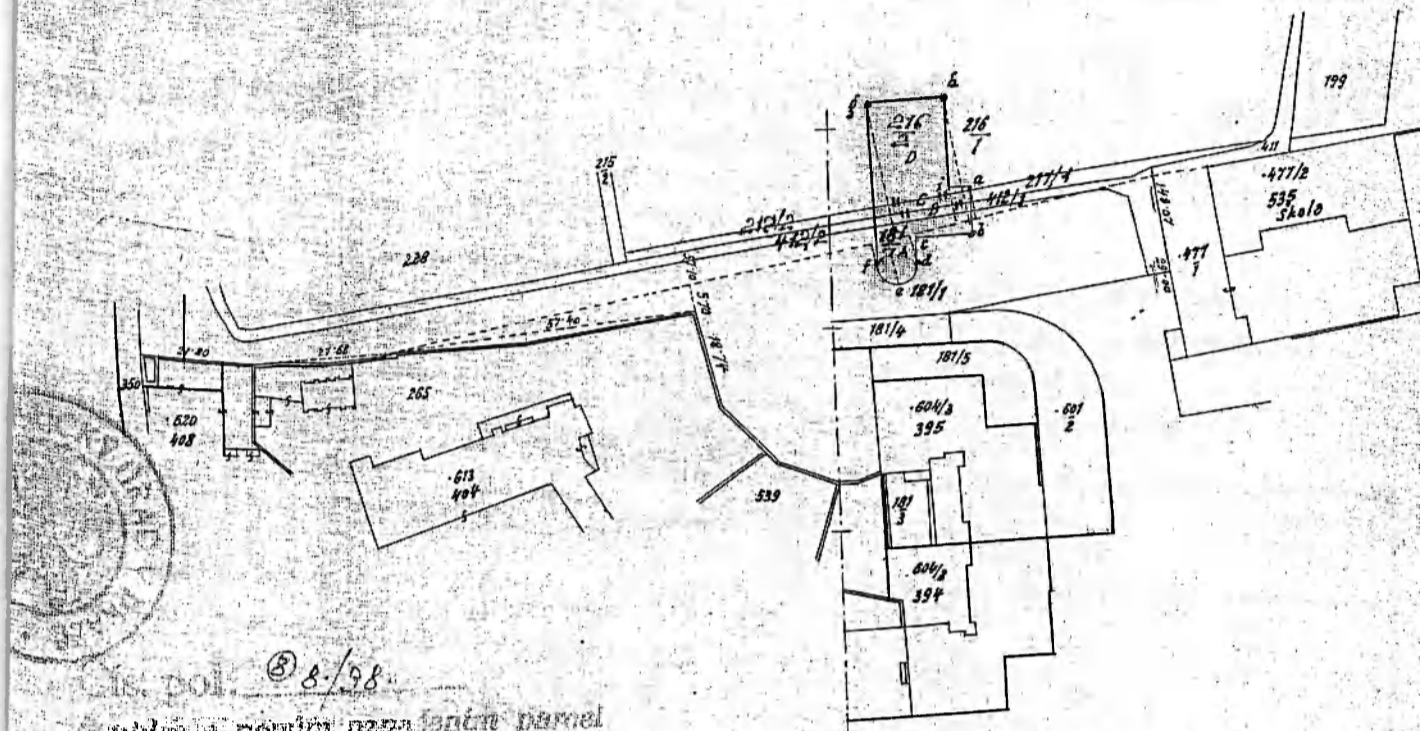

Čís. pol. 8/98
 změna a změna označení parcel
 a všech dílů pateraje
 v Praze dne 1936
 Ing. Jaroš

loch

Uplánu vybaru.	Poznámka
	Případně do vlastni- ctví Městské spořitelny pražské, jako stavěni- ště pro mateřskou školu.

Č. stav. list. 22016 - 1 35
 Měřický úřad hl. města Prahy stvrzuje správnost tohoto polo-
 písného plánu die zaměření ze dne 20. října 1936
 provedeného v mezích působnosti úřadu, jakož i že užitím
 ze dne 9. února 1937 č. 29. l. z. přiusiené hranice omýlu neu-
 překročena a že dělení čarý byly vytyčeny a vyznačeny.
 Měřický úřad hl. města Prahy, dne 20. října 1936



Ing. Jaroš Josef,
 měř. rada.

Plán vyhotoven pro účely
 vlastního služebního oboru.

Představený úřadu:

Ing. Jaroš

Příloha č. X

Dohoda se vyhotovuje v 5 exemplářích:
Originál pro knihovni soud, další vyho-
tovení pro předávající a převíejající
organizaci a jejich nadřízené orgány.

Číslo 576/01923

Administrativní dohoda Čd 2396

o převodu správy národního majetku podle

- a) § 16 vl. nař. č. 110/1953 Sb.
b) § 12 odst. 3 vl. nař. č. 111/1953 Sb.



Předávající organizace: **Státní spořitelna v Praze 2** adresa: Praha II., Václavské nám. 42
Její nadřízený orgán: **Hlavní správa státních spořitelen** adresa: Praha II., Václavské nám. 42
Převíejající organizace: **Obvodní národní výbor v Praze I.-ref. školský** adresa: Praha I., Dušnická 17
Její nadřízený orgán: **Centrální národní výbor školský** adresa: Praha I., Platbořská 19



1. Převádí se správa těchto národních majetků:

Pol.	Základní fondy (název - druh, popis, inventární číslo a pod.)	Pořizovací hodnota	Oprávký ke dni převodu	Zůstatková hodnota
a	b	c	d	e
1	Dům čp. 300 v Praze I.-Malá Strana, Hellichova 13 zapsaný ve vložce č. 662 pozemkové knihy kat. území Praha-Malá Strana	195.540.--	24.891.--	170.649.--
2	pozemek čk. 918 zastavěný mateřskou školou čp. 300 zaps. v téže vložce	13.000.--	--	13.000.--
Uhrnem		13.000.-- 195.540.--	24.891.--	183.649.--
Pol.	Jiný majetek (název—druh a pod.)	Hodnota		Poznámka
	--	--		--
Uhrnem				

2. Odůvodnění převodu správy: Pokyn Hlavní správy státních spořitelen obsažený v obz. č. 362 z 9. 8. 1954, vlad. nař. č. 110 a 111/53 Sb. a předpis je doplňující, proto, že budova je cele užívána jako mateřská škola.

2. Správa se převádí s účinností ode dne: 1. října 1954
 Vzájemné nároky a povinnosti související se správou převáděného majetku ke dni převodu:
 a) se zúčtují do dne 30. září 1954
 b) jsou uvedeny na příloze
 c) nepřicházejí v úvahu.

4. Přijímající organizace přejímá s majetkem tyto:
 a) závady (věcná břemena): ve vložce č. 662 pozemkové knihy kat. území Praha - Malá Strana na listu C pod pol. 1/
 b) pohledávky:
 c) závazky:
 5. Přijímající organizace uhradí do dne 1954 předávající organizaci za úplatně převáděný majetek částku --- Kčs (podle příložené specifikace).
 6. Důsledky pro plán a rozpočet u
 a) předávající organizace:
 b) přijímající organizace:
 Počet a označení příloh, jež tvoří nedílnou součást dohody:
 Zvláštní podmínky převodu:
 Ve vložce č. 662 pozemkové (železniční) knihy kat. území Praha - Malá Strana budiž zapsáno: Státní spořitelna Pražská, nyní Československý obvodní národní výbor v Praze 1
 Podle této listiny vyznačuje se při vlastnickém právu zapsaném pro Státní spořitelnu Pražskou, nyní Československý obvodní národní výbor v Praze 1
 Předávající organizace: Státní spořitelna v Praze 1, p. ř. c. d. operativní správy na Obor pro školství a kulturu rady obvodního národního výboru v Praze 1, Praha, Staré město, Dušní 17.
 dne 1. října 1954 (podpis a razítko) 646-51.
4. 10. 1954

 Přijímající organizace: Obor pro školství a kulturu rady obvodního národního výboru v Praze 1, Praha, Staré město, Dušní 17.
 dne 1. října 1954 (podpis a razítko) 646-51.

Schvalovací doložky příslušných nadřízených orgánů:
 a) Č. j. 3652/1954 Ministerstvo financí
 hlavní správa státních spořitelen
 tuto dohodu 22. 11. 1954
 v Praze

 b) Č. j. škol 191.1/38 - 1954
 Školský odbor rady ÚNV hl. m. P.
 tuto dohodu schvaluje.
 v Praze dne 13. 10. 1954
 (podpis a razítko)

 c) Schválení odpadá z důvodů: hlavní účetní
 d) Schválení odpadá z důvodů:

Účtovací předpis.

Text	Účet		Částka
	Má dáti	Dal	

Poznámka o zaúčtování:
 Jméno (šifra):
 Vedoucí (vedoucí) účetní:
 Poznámka: Co se nehodí, škrtněte!
 Pro dohody a návod pro jeho používání byly uveřejněny v částce č. 53 Úředního listu z r. 1954 a jsou na skladě Statistického a evidenčního vydavatelství tiskopisů n. p. v Praze III, Tržiště č. 9.

Vážení,

obracím se na Vás s žádostí o získání informací pro svou diplomovou práci.

Studuji Pedagogickou fakultu UK obor Předškolní pedagogika a zároveň pracuji jako učitelka v mateřské škole v Praze 5, která oslavila již 85leté výročí od svého založení.

A jelikož historie nejen této mateřské školy, ale zároveň tří dalších v Praze, je spjata s ústavem „Městská spořitelna Pražská“, obracím se právě na Vás.

Téma mé diplomové práce zní: „Průhled historií předškolní výchovy ve 20. století v Praze na základě analýzy historických pramenů čtyř mateřských škol“. Vycházet ve své práci budu především z historických materiálů, jako jsou kroniky jednotlivých mateřských škol, historická literatura a archivy. Přičemž bych ráda nahlédla, bude-li to možné, i do Archivu České spořitelny, jelikož se domnívám, že by se v něm mohly nacházet informace vhodné pro mou práci.

„Městská spořitelna pražská“ k 10. výročí založení České republiky na své náklady postavila čtyři mateřské školy v Praze, každou v jiné lokalitě, které za výhodných podmínek propůjčila městu. K samotnému slavnostnímu otevření jednotlivých budov mateřských škol, kterého se zúčastnili také primátor hl. města Prahy Karel Baxa, předseda ředitelství Městské spořitelny Pražské prof. Alois Žipka a místní starostové, došlo ve dnech 14. a 21. listopadu 1931. Později tyto mateřské školy byly převedeny do majetku obce, jak jsem již vyhledala v „Pozemkové knize“ na Katastru nemovitostí.

S Vaší pomocí bych ráda pochopila jednotlivé souvislosti, které k tomuto rozhodnutí vedly. Domnívám se, že se jednalo o mimořádnou záležitost - podporu vzdělanosti v ČR, kterou tímto skutkem Váš peněžní ústav, jako jeden z nejstarších v České republice, uskutečnil.

Byla bych ráda, kdyby se mi díky Vám podařilo svou diplomovou práci obohatit o tyto informace a vše doložit historickým materiálem.

Za Vaši odpověď děkuji.

V Praze, dne 19. března 2007

Markéta Pokorná
Bělocerkevská 26
100 00 Praha 10
marketauhlichova@centrum.cz

Opis

Smlouva nájemní

Kolek za 20 K.

uzavřená nížeapsaného dne a roku mezi p. Václavem

Urbanem a téhož manželkou pí. Antoníí Urbanou -

novou, vlastníky domu čp. 532 na Smíchově, co pro-

najímately se strany jedné, a obcí města Smíchov -

va, zastoupenou podepsanými jejími zástupci, co na-

jímající se strany druhé, a s výhradou dodatečného schvá-

lení obecního výboru a okresního zastupitelstva na

Smíchově, takto:

1/. Václav Urban a Antonie Urbanová, jsouce v

základě sub praes. 19. dubna 1900 č. 1016 vtělené o-

devzdací listiny ze dne 22. března 1900 č. A 1141/98/11,

sub praes. 13. května 1907 č. 1496 vtělené smlouvy

trhové ze dne 13. dubna 1907, sub praes. 1. dubna

1909 č. 1206 vtělené smlouvy trhové ze dne 31. břez-

na 1909, sub praes. 7. prosince 1917 č. 3049 vtělené

smlovy tržové ze dne 27. listopadu 1917 každý jed-
nou polovicí knihovními vlastníky domu čp. 532 na
Smíchově se stavební parcelou č. kat. 661/2 tamtéž,
pronajímají a tímto již pronajali a v nájem odevzda-
li v tomto jejich domě čp. 532 na Smíchově v pří-
zemí od domovního průjezdu na levo se nalézající
dříve k účelům hostinským sloužící dvě místnosti s
dvěma záchody, sklepem na uhlí, dále při tomto domě se
nalézající zahradu s vyloučením čtyři metry široká
její části podél západní hranice této parcely bě-
žící, to vše se vším příslušenstvím, zejména také s
právem na společné užívání dvora domovního, obci mě-
sta Smíchova k účelu zřízení mateřské školky /opa-
trovny/ v místnostech těch za vzájemně ujednané roč-
ní nájemné 1100 K t. j. jeden tisíc jedno sto korun
na dobu tří po sobě jdoucích let t. j. od 1. srpna
1918 až do 31. července 1921 a obec města Smícho-
va tyto místnosti a část zahrady za shora uvedené
nájemné na dobu právě označenou najímá a tímto již
najala a v nájem převzala.

Priloha č. XII

2/. Nájemné ročních 1100 Kč zavazuje se obec města Smíchova platit pronajímatelům ve stejných čtvrtletních ku předem jdoucích lhůtách vždy mezi prvním s oamým dnem měsíců srpna, listopadu, února a května každého roku splatných.

3/. Pronajímatelé jsou povinni svým nákladem odstranit kamna ze zadní místnosti, zazdíti z této místnosti dvéře vedoucí ke schodišti a podlahu opravit, jinak ale přejímá najímající obec města Smíchova místnosti ty v tom stavu v jakém dnes se nalézají. Dále jsou pronajímatelé povinni část zahrady, kterou obci města Smíchova neprenajali a pro sebe k užívání podrží, vlastním nákladem plotem ohraditi.

4/. Najímající obec města Smíchova jest oprávněna svým nákladem provést si v najatých místnostech jakož i najaté části zahrady ty úpravy a opravy, jež vzhledem k účelu, ku kterým místnosti ty najímá, za vhodné uzná.

5/. Pronajímatelé jsou povinni trpěti, aby děti mateřskou školu v najatých místnostech obcí města

Smíchova zřízenou navštěvující za dozoru pěstoupek ve
chvilách oddechu používaly také dvora domovního aniž
by byli oprávněni za to zvláštní nějakou úplatu
požadovati.

6/. Pronajímatelé zaplatí po celou dobu nájmu
sami ze svého veškeré c. k. daně a přírážky, právě
tak jako veškeré jakékoliv jiné dávky veřejnoprávní
z najatých místností a najaté části zahrady neb z
nájemného z nich vyměřené, takže najímající obec není
povinna ničeho více platiti než ujednané úhrněné roč-
ní nájemné 1100 K.

Kdyby ale během doby nájemní nastalo zvýšení
c. k. daní, přírážek neb jiných veřejných dávek ohled-
ně najatých místností, části zahrady neb nájemného
z nich nebo kdyby ohledně těchže místností neb ná-
jemného z nich zavedeny byly dávky nové, zvyšuje se
i během doby nájemní ujednané ^{úhrněné} poměrně na takovou
míru, aby se zvýšeného nájemného zvýšení veřejných
dávek a daní neb nové dávky byly uhrazeny a na-
jíímající obec jest povinna i během výše označené

doby nájemní v těchto případech tak zvýšené nájemné pronajímatelům platiti, aby idlem touto smlouvou sjednaného nájemného vypočtený čistý výtěžek z pronajatých místností, při zvýšení daní, nebo dávek dosavadních, nebo zavedení nových dávek zůstal pro pronajímatele po celou dobu nájmu nezmenšen.

7/. Najímající obec město Smíchova jest povinna v po celou dobu nájmu místnosti a zahrady touto smlouvou najaté svým nákladem v dobrém užitelném stavu udržovati.

8/. Práva i povinnosti z této smlouvy přecházejí na dědice i jiné právní nástupce obou smluvních stran, zejména pronajímatelé jsou povinni v případě zřízení domu čp. 532 na Smíchově nového majitele tohoto domu ku přesnému dodržení veškerých závazků z této smlouvy zavázati, jinak by byli najímající obci zodpovědní z veškeré škody.

9/. Pronajímatelé ustanovují za zmocněnce spolupronajímatele p. Václava Urbana, který oprávněn jest ve všech záležitostech této smlouvy jednati, zejména

Za obec města Smíchova:

Městský rada: Starostáv náměstek:
Fr. Thüringer v.r. L. S. Ant. Šimek v.r.

Členové obecního výboru:

Josef Manouč v.r.
Emanuel Břehovský v.r.

Schváleno zastupitelstvem města Smíchova ve schůzi
konané dne 19. září 1918.

Na Smíchově, dne 25. září 1918.

Městský rada: L. S. Starosta:
Frant. Valta v.r. Dr. Steiner v.r.

Členové obecního výboru:

Emil Dedvina v.r.
František Havlena v.r.

Číslo 1931.

Schvaluje se z usnesení okresního výboru ze dne 22.
října 1918 dle čl. 65. z. o okr. zast. s doložením, že
pp. Antonín Šimek, úřadující náměstek starostáv, František
Thüringer, radní, Josef Macoun, a Emanuel Břehovský, členo-
vé obecního výboru na Smíchově, jsou po zákonu oprávněni,
obec tuto právoplatně zastupovati.

Z výboru okresního na Smíchově,
dne 25. října 1918.

L. S. Okresní starosta:

Souhlasí s prvopisem o 2 archu arších, opatře-
ným kolkem listinným za 2 K. h. a kolkem
k ověření za 2 K. h.

Soudní kancelář okresního soudu na Smíchově
oddě. XI, dne 12/11 1918



Fr. Eberl v.r.

Č.j.47.841/21-II.

Výmagné prohlášení.

Na domě čp. 532 na Smíchově, zapsaném ve Smíchovské vložce č. 540 do vlastnictví manželů Václava a Antonie Urbanových, vloženo jest pro obec města Smíchova podle smlouvy nájemní dané na Smíchově dne 25. září 1918 právo nájemní ku předmětům v odstavci I. smlouvy nájemní uvedeným na dobu od 1. srpna 1918 do 31. července 1921.

Poněvadž obec města Smíchova od termínu listopadového t.r. místnosti najatých více již nepoužívá, svoluje, aby ve vložce č. 540 pozemkové knihy kat. obce Smíchova na dům čp. 532 na Smíchově vložen byl výmaz práva nájemního ku předmětům v odstavci I. smlouvy nájemní dané na Smíchově dne 25. září 1918 uvedeným.

Tomu na důkaz ověřené podpisy oprávněných zástupců obce města Smíchova.

Na S m í c h o v ě , dne 27./XII.1921.

Městský rada:

Jindřich Jirkovský v.r.

Starosta:

Jenšovský v.r.

L.S.

Členové městského zastupitelstva:

Jan Roll v.r.

B. Egert v.r.

Číslo 3758.

Schvaluje se ./.

s doložením, že pp. Alois Jenšovský, starosta, Jindřich Jirkovský, radní, Bohumil Egert a Jan Roll, členové obecního zastupitelstva na Smíchově, jsou po zákonu oprávněni obec tuto práv platně zastupovati.

Z okresní správní komise na Smíchově,

dne 31. prosince 1921.

Okres. správní rada:

Dr Zafouk v.r. L.S.

Předseda:

J. Čižinský v.r.

Souhlasí s prvopisem o 1 archu arších, opet
ným kolčem listinným za 2 K. h. a kolčem
k ověření za 1 K. h.

Soudní kancelář okresního soudu na Smíchově
oddě. XI, dne 4. ledna 1922.



Zafouk

D. VÁCLAV ŠVEJCAR,
ADVOKÁT
NA SMÍCHOVĚ,
JUNGMANNOVA UL. Č. 2
TELEFON C. 4539.

*Prohlášeno k vyměření poplatku
pod č. 3744 rejstřík
Na Smíchově, 25/IV. 1919.*

*Dvo. učitelů podpisy
Příloha č. XIV*

Dle zákona dne 23. května 1919 č.
281 sb. z. a n. § 5 kolů a poplat-
ků prosto.

Tato smlouva kupní byla ohlášena
ku vyměření poplatků s poukazem
na § 5 cit. z. podáním ze dne 20.
října 1919 pod č. 3331.

C. j. 3050/12

S M L O U V A T R H O V Á

Mezi paní Louisou Kohnovou, majitelkou
realit na Smíchově, Křížová cesta čp. 364 jakožto
prodávající se strany jedné a obcí města Smíchova
jakožto kupující se strany druhé byla na základě
usnesení zastupitelstva ze dne 16. října 1919 uza-
vřena následovní

s m l o u v a t r h o v á :

I. Paní Luisa Kohnová prodává a touto
smlouvou již prodala obci města Smíchova pozemek
č. kat. 1309/27 zapsaný ve knihovně vložce č. 1426
pozemkové knihy katastrální obce smíchovské za-
psaný a jí v základě sub. praes. 23. května 1909 č.
1949 a 19. června 1912 c. 2013 vtělených smluv kup-
ních ze dne 11. května 1909 a 18. června 1912 a v
základě sub. praes. 27. prosince 1911 č. 5150 vtělené
odevzdací listiny ze dne 26. září 1911 č. j. AI. 446/
10/14 náležející - se vším příslušenstvím a vším,
jak na pozemku tom stojí a leží a se všemi právy
tak, jak paní prodávající pozemek ten sama držela

a jeho užívání neb držení a užívání byla oprávněna -
 za oboplně umluvenou kupní cenu čisté výměry pří-
 štího staveniště za jeden čtvereční sah v obnosu
 195 K slovy: jedno sto devadesát pět korun a tudíž
 za zjištěnou výměru 838,8 m² čili 233 č. ar. sahů v
 obnosu 45.435 K slovy: čtyřicet pět tisíc čtyřista
 třicet pět korun, za kteroužto kupní cenu obec města
 Smíchovská od paní Louisy Kohnové shora uvedený pozemek
 kupuje a přejímá a touto smlouvou již koupila a do
 svého neomezeného vlastnictví i držení převzala.

II. Kupní cenu 45.435 K slovy: čtyřicet pět
 tisíc čtyřista třicet pět korun zaplatila obec mě-
 sta Smíchovská prodávající paní Luise Kohnové, při pod-
 písu smlouvy hotově, pročež jí paní Luisa Kohnová z
 příjmu této kupní ceny touto smlouvou kvituje.

III. S koupeným pozemkem nepřijímá obec města
 Smíchovská žádných dluhů a závazků knihovních a paní
 prodávající prohlašuje, že na prodaném pozemku žádné
 dluhy a závady neváznou, zavazuje se pro ten případ,
 že by na pozemku tom nějaké dluhy a závazky knihov-
 ní do vtělení této smlouvy se vyskytly, že je dá ne-
 prodleň na svůj náklad z pozemkové knihy vymazati.

IV. Vlastnictví, držení, nebezpečí, užívání a

veřejnoprávní břemena, zejména placení daní a veřejných dávek přecházejí na kupující obec města Smíchova dnem podpisu této smlouvy.

V. Správa nemá místa a obě strany vzdávají se práva odporovati této smlouvě pro zkrácení nad nebo pod polovici obecné ceny.

VI. Náklady spojené s projednáním a knihovním vložním této smlouvy, eventuelní kolky a poplatky, které by snad byly vyměřeny a předepsány, hlavně poplatky z převodu vlastnictví, nese kupující obec města Smíchova sama ze svého. Dávku z přírůstku hodnoty zaplatí jení prodávající a jest povinna podat na svůj náklad příslušnou příznávku.

VII. Pozemek tento kupuje obec města Smíchova kvotnému cíli, aby zbudovány byly na něm domy s malými byty ke zmírnění bytové nouze, tedy k účelu obecně prospěšnému a požívá tudíž smlouva tato výhody po rozumu § 5 zákona ze dne 23. května 1919 č. 281 sb. z. a n.

VIII. Obě strany svolují k tomu, aby na základě této smlouvy ve vložce č. 1420 pozemkové knihy katastrální obce smíchovské vloženo bylo na pozemek č. kat. 1309/27 zahrada na Smíchově právo vlastnické pro kupující obec města Smíchova.

Smíchov

Priloha č. XV

Opis .

Č.j.49.554/21-II.

C e r t i f i k á t ,

Kolek za 2 Kč.

kterým rada městská na Smíchově, jako úřad stavební potvrzuje pro vklad do knih pozemkových, že dle zdejšího povolení ze dne 28.prosince 1920 č.12.788/20 vystaven byl na pozemku č.kat. 1309/27 v Radlické třídě na Smíchově nový dům označený číslem popisným 1359, jak vyznačeno v polohopisném plánu k tomuto certifikátu přišitým a s ním nerozlučnou součást tvořícím.

M ě s t s k á r a d a n a S m í c h o v ě ,
dne 15.listopadu 1921.

Starosta :

L.S.

Jenšovský v.r.

Souhlasí s prvopisem o A. archu arších, opatřeným kolekem listinným za 2 Kč h. a kolekem k ověření za 2 Kč h. a kolekem 2 Kč

Sendní kancelář okresního soudu na Smíchově
oddě. XI, dne 26. listopadu 1921.



Jenšovský

Situační plán Příloha č. XV

a) na oddělení z pozemku č. k. 1309/33 sílu aita (splýne s č. k. 1309/27) ve výměře	0,60 m ²
b) na vymezení kápnového domu č. pop. 1359 na pozemku č. k. 1309/27	
c) Dům kápnový bcdefghijklmnopqb	ve výměře 322,79 m ²
d) Světelný efghe, klmnk	celkem " " 6,08 "
e) Části pro okapní žlaby abcda, opqro	celkem " " 0,04 "
f) Dvůr ijsti	" " 182,39 "
Celkem stavební parcela aitsra	
	511,30 m²

Pozn.: V uličním pozemku č. k. 1700/1 zastavěna
 jest část buvxyzab, c, d, e, qb ve výměře 0,42 m²

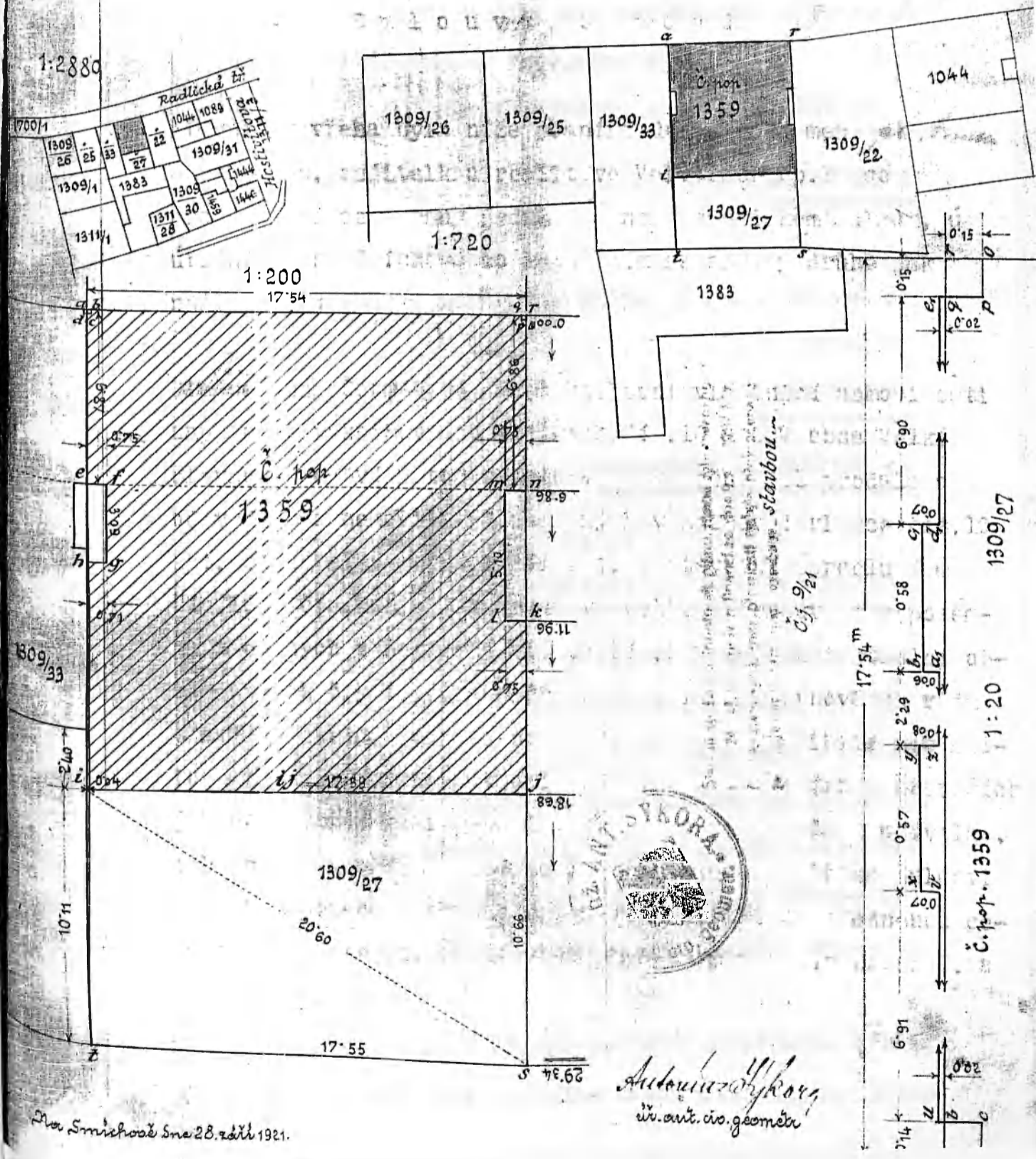

3078

R a d a m ě s t s k á / Ref. hosp. I A / předložila magistrátu trojmo polehpisný plán nově vystavěného domu /mateřské školy/ na poz. paro. č.k. 1251/3 v Praze - Smíchově se žádostí za udělení čísla popisného této novostavbě. Dle předložených plánů staveniště domu poz. paro. č.k. 1251/3 měří dle skutečnosti 3855.20 m².

Od staveniště připadá k veřejnému statku

část ve výměře 198.00 "

takže upravené staveniště měří 3.657.20 m².

-Z této plochy připadá :

na zastavěnou plochu budovou / mateřskou školou / . . . 372.00 m²

na terasu 92.30 "

na zahradu 3192.90 "

Dohromady .. 3657.20 m².

Shora popsané novostavbě určuje se

číslo popisné 1983 /tisíodevětsetosmdesát tři/ ul. bezejmenná.

Tabulka velikosti 19/30 cm, půdy červené s bílými číslicemi a bílou obrubou, číslo popisné 9 cm vysoké s označením části města SMÍCHOV pod číslem popisným budiž tak umístěna, aby i za šera byla čitelná.

Dům tento přikazuje se k farnosti u sv. Václava na Smíchově, k 48 okresu zdravotnímu, k IV obvodu škol, t.j. k obecné škole pro chlapce v čp. 951, k obecné škole pro dívky v čp. 1007, k občanské škole pro chlapce v čp. 1330 a k občanské škole pro dívky v čp. 1093 v Praze - Smíchově.

Jeden plán ponechává se k úřední potřebě měřičského úřadu, jeden potvrzený plán zasíláme katastrálnímu úřadu měřičskému, jeden

Příloha č. XVI 695

potvrzený plán vracíme.

Zároveň vybízíme P.T. obec, aby dům předepsanou tabulku s číslem popisným do 14 dnů opatřila.

Magistrát - měřičský úřad hl. m. Prahy, dne 22. října 1935.

P ř e d n e s t a :



V. Jan

Leženo v účastenství krajského soudu
2013 19. břez. 3078/10 2498
povězky knihy pro kat. území *Vánek*

Úřad českých zemí a knihovnický úřad
27. břez. 1936



Jan

Priloha č. XVII

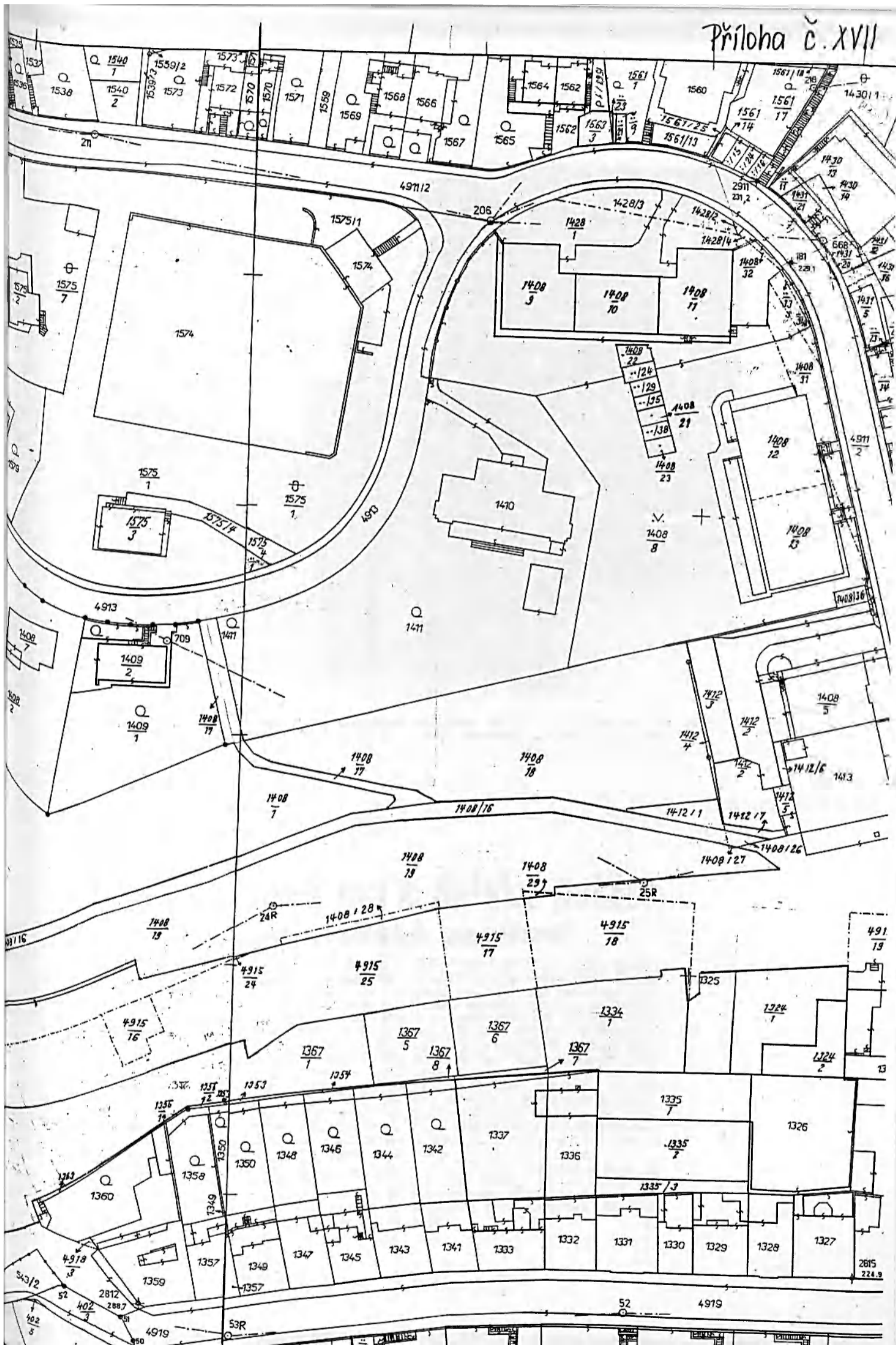



V sobotu byla otevřena jubilejní škola, postavená nákladem Městské spořitelny pražské, za přítomnosti primátora Bary, řed. Šplca a místních úřadníků. (Foto Centrpress.)

(5) DOMOV A SVĚT

Dva nové malé dětské paláce na pražské periferii

Na Novém Smíchově a v Břevnově byly dnes malé, abychom tak řekli, rodinné slavnosti; v obou čtvrtích byly odevzdány veřejnosti mateřské školy, vybudované nákladem Městské spořitelny pražské. Příští soboty připojí se k dnes otevřeným školám další dvě, a to v Kobylstích a Nových Vysočanech. Školy jsou jednoho typu; jednopatrové, řešeny velmi prakticky a účelně. V přízemí jsou 2 třídy pro menší a větší děti, uprostřed mezi nimi prostorná vzdušná společná herna; k tomu se druží kabinet a účelně zařízené šatny. V prvním poschodí je umístěna kuchyně, zásobárna, koupelna a byt pro domovnici.

Smíchovskou mateřskou školu, již vzorně vedou dámy Záková-Schwarzová a M. Skýsová, navštěvuje nyní 87

děti ve věku od 2½ do 6 let. 55 dětí je současně i strážníky školy. Dnešní slavnostní oběd jistě může smíchovským šokláčkům leckdo závidět; bylo jim podle jídelního lístku předloženo: Zeleninová polévka, nadívaná teletcí pečeně s brambory, jablkový kompot, piškotové řezy se šlehačkou, zákusky, ovoce a čaj s malinovou šťávou. Každodenně tak není, ale děti jsou stravovány podle přesných předpisů zdravotníků, většinou bez masa. Oběd stojí průměrně Kč 1.20 pro osobičku; na režii přispívá kdo může obnosem 50 hal. až 2 Kč denně.

Proti starým budovám, v nichž se dříve děti tísnily, jsou tyto nové paláce; přejeme jim i pedagogickému personálu, aby v nich byli vždy spokojeni.

Josef 14. XI. 22.



**Presidium a rada hlavního města Prahy
Městská spořitelna Pražská**

dovolují si Vás zdvořile zváti

k oficiálnímu otevření mateřské školy

na Novém Smíchově,

v budově

postavené nákladem Městské spořitelny Pražské
a propůjčené Pražské obci k užívání.

Slavnost koná se v sobotu dne 14. listopadu 1931 o 1/2 11. hod.

P o ř a d :

1. Proslov předsedy ředitelství Městské spořitelny Pražské prof. Aloise Žipka.
2. Projev primátora hlav. města Prahy Dra Karla Baxy.
3. Projev místního starosty *pana Aloise Jenšovského* a místních funkcionářů.

V Praze dne 9. listopadu 1931.

Mateřská škola na »Laurové«.

Jídelní lístek.

Polévka zeleninová

*Telečí pečeně nadívaná
brambory
kompot jablečný*

Píškotové řezy se šlehanou smetanou

Různé zákusky

Ovoce

Čaj s malinovou šťávou



Dne 14. listopadu 1931

St. Kunc (dř. Fr. Vonka), Smíchov.

Příloha č. XXI a)



Příloha č. XXI b)

Slavnostní otevření nové školy.



Sam primářem Basta
" radě Kuska
" prof. Pipek

Příloha č. XXI c)

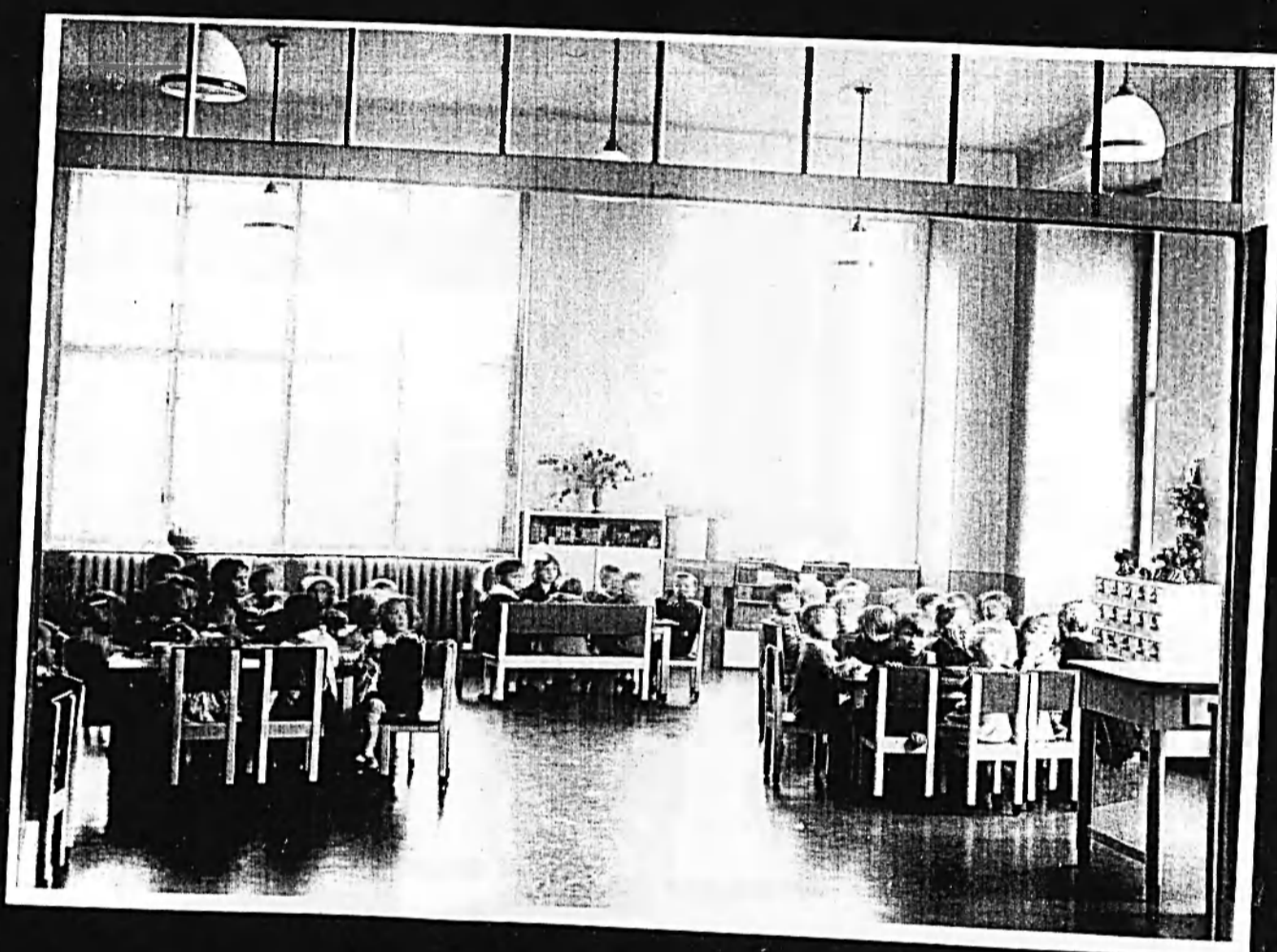

Slavnostní oběd.

Příloha č. XXI d)



Příloha č. XXI a)



Vrpeň.

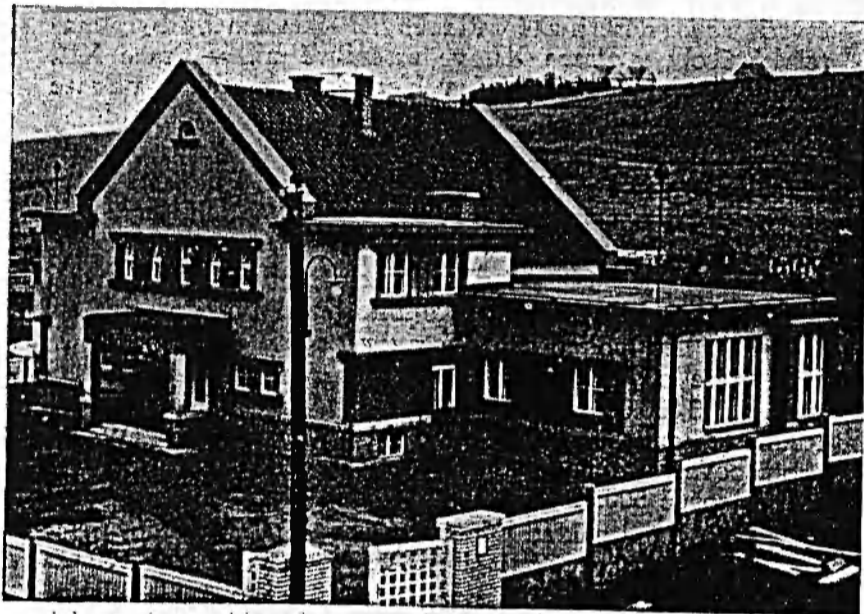

Mateřská škola na Smíchově na Laurové, postavená nákladem Městské spořitelny pražské.

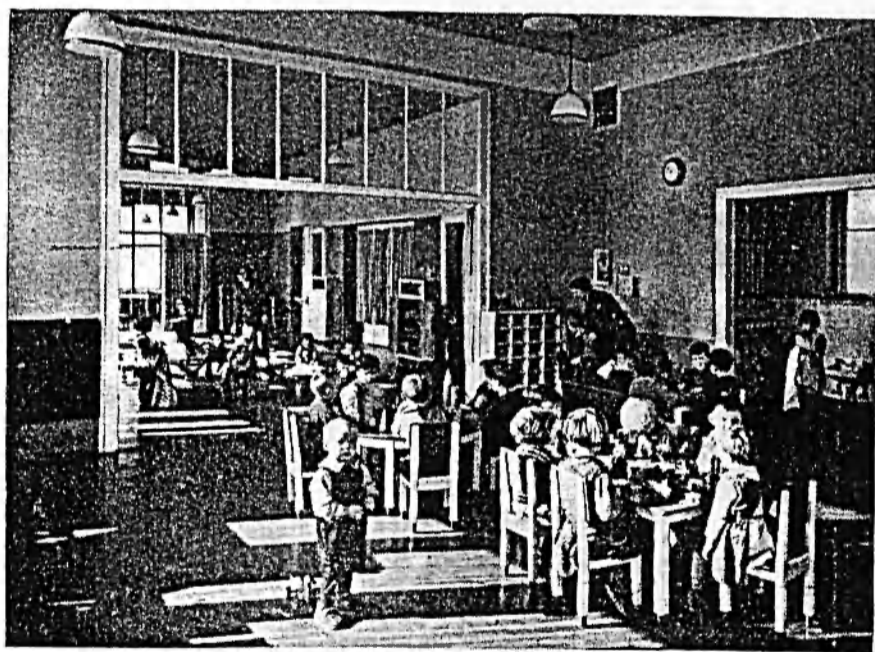

Vhled do místnosti mateřské školy na Laurové.

Příloha č. XXIV



*Vážený pane, vážená paní, milí přátelé,
Mateřská škola v Praze 5,
Nad Laurovou 1
si Vás dovoluje pozvat dne 28. dubna 2004 na oslavu
"85. výročí založení MŠ"*

Program:

*Od 14 hod. - volná prohlídka mateřské školy
V 15 hod. - slavnostní zahájení s vystoupením dětí
V 15.30 hod. - představení kouzelníka Grina
Prohlídka tříd s výstavou kronik fotografií
a prodejní výstava dětských prací*

*(Znáte-li někoho, kdo v "naší" školce pracoval, prosím, informujte ho o akci.
Neznáme bohužel všechny adresy bývalých zaměstnanců.)*



Terezka UHLICHOVÁ, 6 let



O p i s .

Priloha c. XXVI
Cd 9701

Verm. Abt. D 637 2-42.
Vysočany

Čís. stav. D. 637 2-42.
Vysočany

Titl. Stadt. Sparkasse in Prag I. hat dem Magistrate den Lageplan, der neuerbauten Schule auf dem Bauplatze Katastralnummer 494/32 in Prag-Wisotschan in vierfacher Ausfertigung mit dem Ersuchen um Erteilung der Konskriptionsnummer für diesen Neubau vorgelegt.

Tit. Městská spořitelna pražská v Praze I. předložila magistrátu čtyřmo polohopisný plán nově vystavěné školy na poz. parc. č. k. 494/32 v Praze-Vysočanech se žádostí za udělení čísla popisného této novostavbě.

Auf Grund der vorgelegten Pläne des Vermessungsamtes vom 7. April 1942 misst der Bauplatz 494/32

Dle předložených plánů měřického úřadu ze dne 7. dubna 1942 stavěniště poz. parc. č. k. 494/32 měří
in Wirklichkeit..... 3563.96m² ✓

Von dieser Fläche entfällt:
Z této plochy připadá:

auf die verbaute Fläche der Schule.....	360.38m ² ✓
na zastavěnou plochu obytnou budovou školou	
auf den Eintritt, Stiege.....	11.80m ² ✓
na vstup, schody	
auf den Garten.....	3191.78m ² ✓
na zahrádu	
Zusammen.....	3563.96m ² ✓
Dohromady	-----

Der Neubau ist bewilligt worden durch G.N.III-17876/28.

Novostavba byla povolena č.j. III-17876/28.

Dem oben genannten Neubau wird die Konskriptionsnummer 637 in der Neuwissotschaner Strasse und in der Neuschulweg erteilt.

Shora popsané novostavbě určuje se číslo popisné 637 v ulici Nove-vysočanské a v ulici U nové školy.

Die Schildertafel von der Grösse 25/32 cm, mit rotem Hintergrund, weissen Nummern und mit weissem Rande, die Konskriptionsnummer 9 cm hoch mit der Benennung des Stadtviertels IX-WISSOTSCHAN unter der Konskriptionsnummer soll so angebracht werden, dass sie auch bei der Dämmerung leserlich ist.

Tabulka velikosti 25/32 cm, půdy červené s bílými číslicemi a bílou obrubou, číslo popisné 9 cm vysoké s označením části města IX-VYSOČANY pod číslem popisným budiž tak umístěna, aby i za šera byla čitelná.

1010 B

Příloha č. XXVI

ERICK
DUDNI
REC

Ferner wird die Orientierungsnummer 30 in der Neuwissotschauer Strasse bestimmt.

Dieses Haus wird dem Pfarramte in Lieben und dem Gesundheitsbezirke 27 der Knaben und Mädchen-volksschule in K.N. 500 und in der Knaben und Mädchen-Bürgerschule in K.N. 700 in Prag-Wissotschan zugewiesen.

Ein Exemplar des Planes bleibt dem Vermessungsamte für den eigenen Dienstgebrauch, das zweite Exemplar wird dem Katastralvermessungsamte überlassen, und die zwei bestätigte Kopie werden der Partei zurückgegeben.

Hauptstadt Prag - Vermessungsamt
am 8. April 1942.

Dále určuje se číslo orientační 30 v ulici Novovysočanské.

Tento dům přikazuje se k farnosti libeňské k okresu zdravotnímu 27, k obecné škole pro hochy i dívky v čp. 500 a k občanské škole pro hochy i dívky v čp. 700 v Praze-Vysočanech.

Jeden plán ponechává se k úřední potřebě měřického úřadu, jeden potvrzený plán zasíláme katastrálnímu úřadu měřickému, dva potvrzené plány vracíme.

Hlavní město Praha - měřický úřad,
dne 8. dubna 1942.

Der Amtsvorstand:
Představený úřadu:

L.S.

Ing. Jaroš v.r.

Vermessungsamt der Hauptstadt Prag.
Měřický úřad hlavního města Prahy.

Seublist s popisem ^{1/2} archiovým
oprávněným kolký za
Úřad deň zemědělců a knih pozemkových
v Praze, dne 11. 6. 1942



Vraňský

1:720.

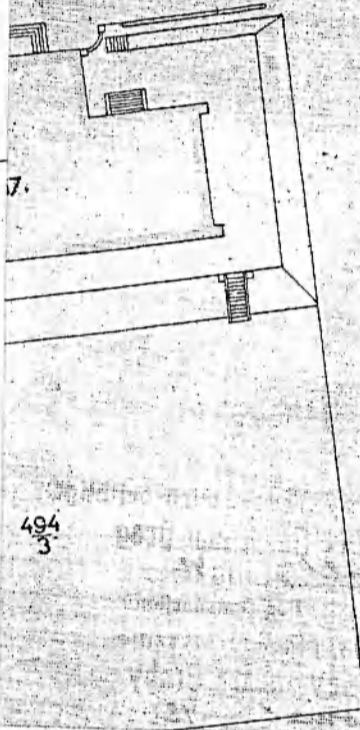

Souhlas s novým označením parcel
a jejich dílců se potvrzuje.



27. KVĚT 1942

Ing. J. J. J.

SNÍMEK MAPY KAT. 1:2880.

CELKEM OPĚT.....	3.563,96 m ²
.....	360,38 m ²
.....	11,80 m ²
.....	3.191,78 m ²

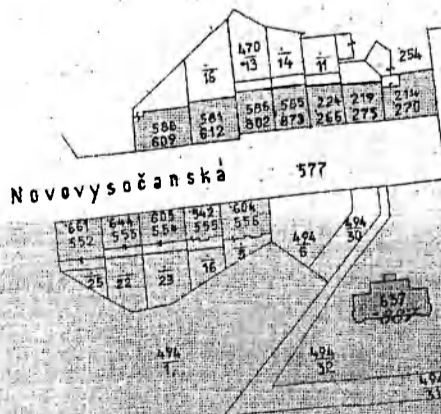

Ing. Jaroš Josef
mch. inž. státn.

1942
ke 15

Priloha č. XXVII

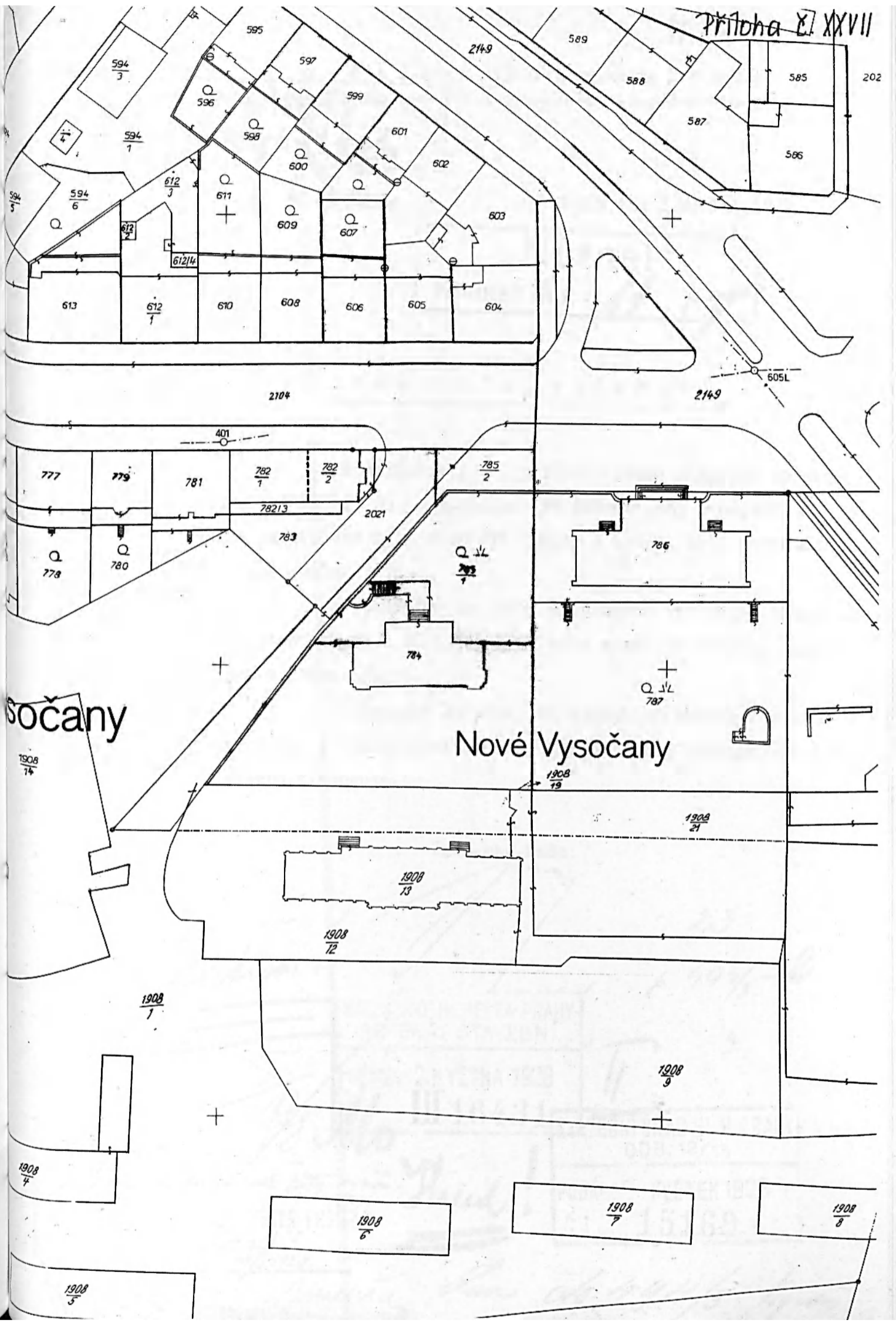

Vysočany

Nové Vysočany

1908
74

1908
19

1908
21

1908
13

1908
12

1908
1

1908
9

1908
4

1908
6

1908
7

1908
8

1908
5

Příloha č. XXIX



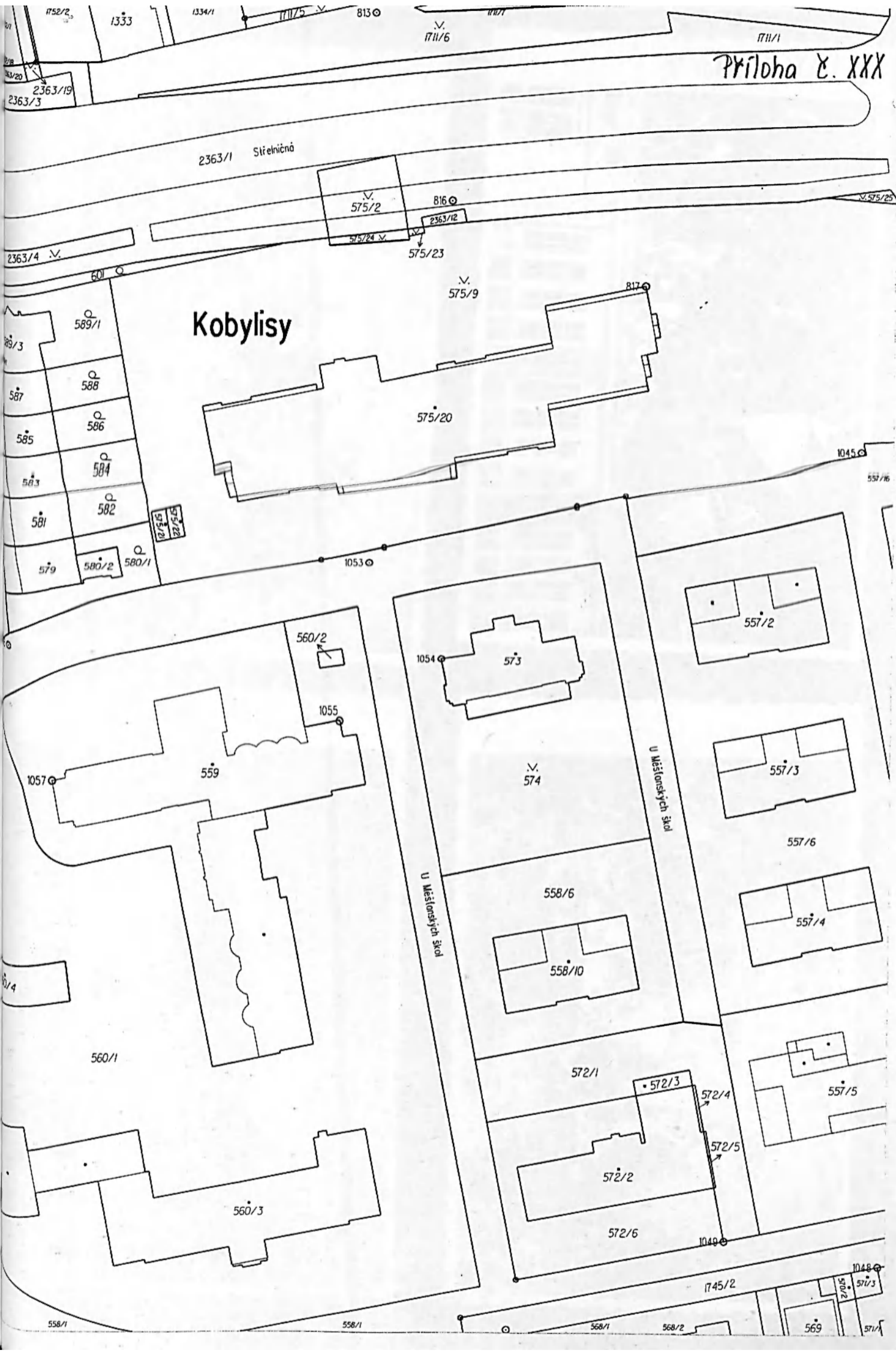

Príloha č. XXX

Příloha č. XXXI a)

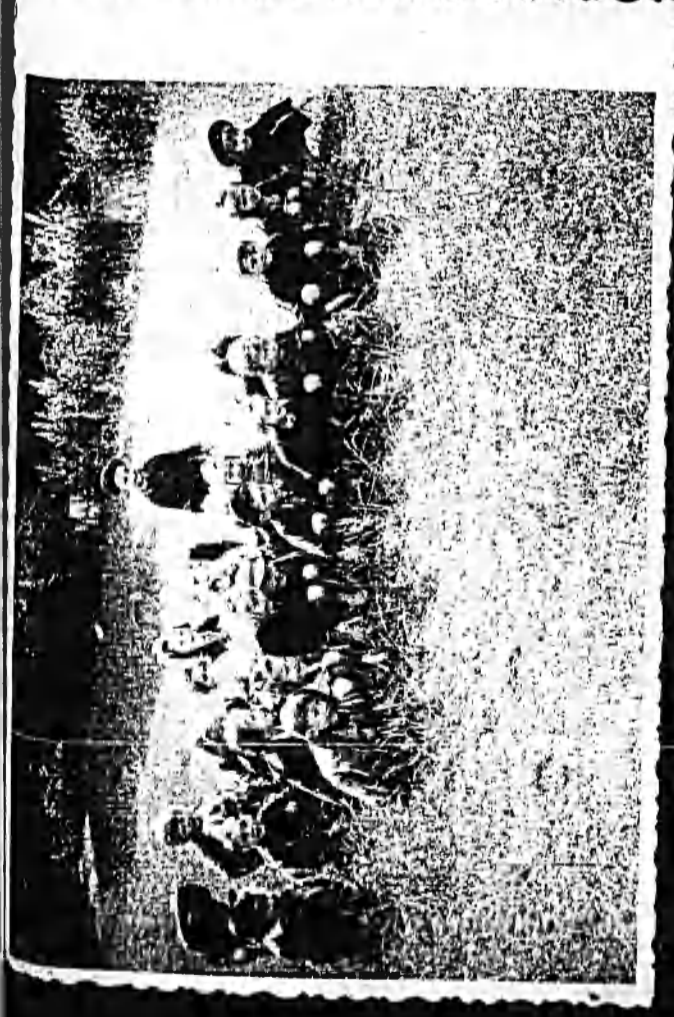
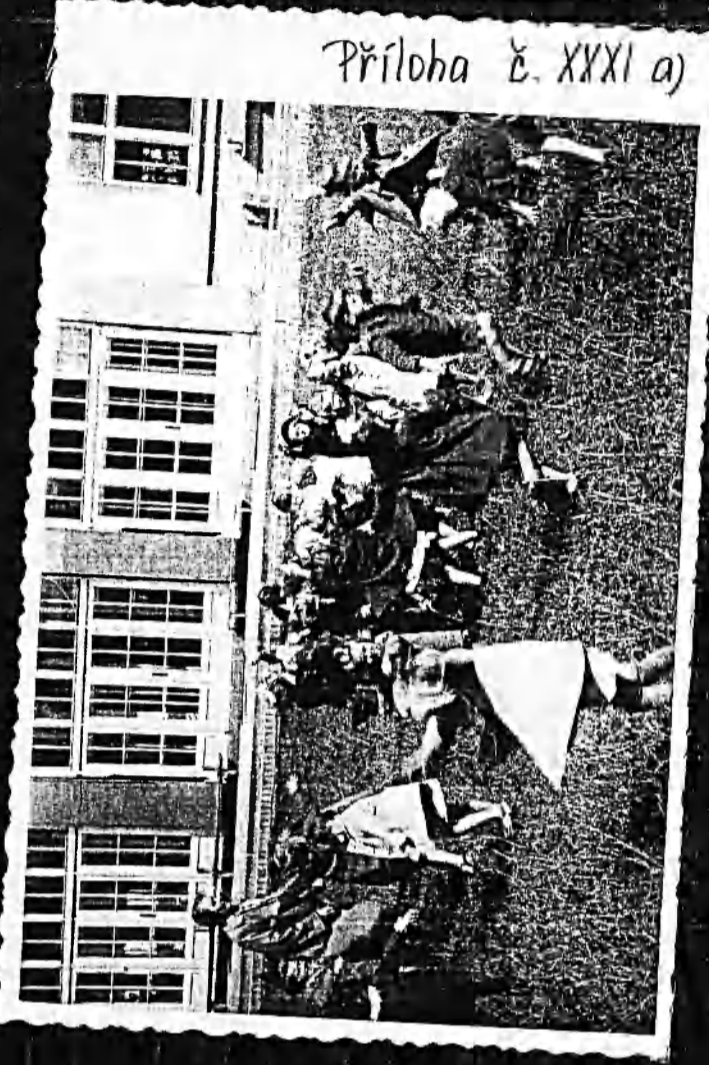





Příloha č. XXXIII / 2440 / 39

Čís.stav. 2435 - 1 - 39.

Ud 25759

.....

P.T. Správní komise hl. města Prahy /ref.I.A./ předložila magistrátu trojmo polohopisný plán nově vystavěného domu mateřské školy na poz.parc.č.k. 109/3 v Praze-Břevnově se žádostí za udělení čísla popisného této novostavbě. Dle předložených plánů měř.úřadu č.stav.úř.2435 ze dne 1.III.39 staveniště mateřské školy poz.paro.č.k. 109/3 měří dle skutečnosti 4812'00 m²

Z této plochy připadá:

na zastavěnou plochu budovou 371'57 m²
na verandu 77'70 m²
na zahradu 4362'73 m²

dohromady 4812'00 m²

Novostavba byla povolena č.j.III - 6814/28.
Shora popsané novostavbě určuje se číslo popisné 1120 / tisícostdvacet / v ul. bezejmenné.

Tabulka velikosti 25/32 cm, půdy červené s bílými číslicemi a bílou obrubou, číslo popisné 9 cm vysoké a označením části města XVIII - BŘEVNOV pod číslem popisným buďž tak umístěna, aby i za šera byla čitelná.

Dům tento přikazuje se k farnosti břevnovské, k 55 okresu zdravotnímu, k obecné škole pro hochy i dívky v čp.182 a k občanské škole pro hochy i dívky v čp.1100 v Praze-Břevnově.

Jeden plán ponechává se k úřední potřebě měřičského úřadu, jeden potvrzený plán zasíláme katastrálnímu úřadu měřičskému, jeden potvrzený plán vracíme.

Zároveň vybízíme P.T. majitele domu aby dům předepsanou tabulkou s číslem popisným do 14.dnů opatřil.

Magistrát - měřičský úřad hlav.města Prahy dně 3.března 1939.

Za představeného úřadu:

Hy Jan

vrchní měřičský rada.



SNÝ J PLAN

Katastrální území XXXIII

PPČK 109/3

V BŘEVNOVĚ.

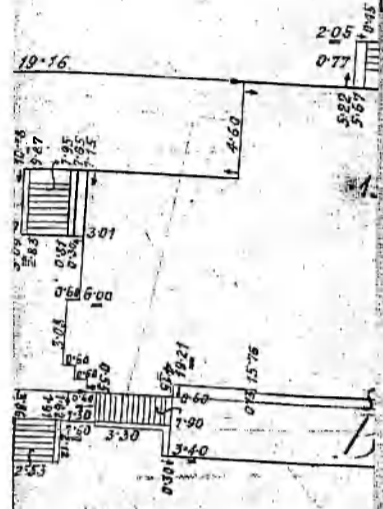

Cis. pol. 281

Souhlas s novým očíslováním parcel nebo jejich dílců se potvrzuje.

V PRAZE dne 11. LED 1940

Přednosta úřadu

[Handwritten signature]
[Circular official stamp]

oproti obsahu
 plánů a výměr
 nebo výtahů

[Handwritten signature]

4 812.00 m²

3 711.57 m²

77.70 m²

4 362.73 m²

4 812.00 m²

Číslo úř. 24 33 39

H. Úmora

vyzděný

1. III 39

[Handwritten signature]
 H. Úmora

