

Univerzita Karlova
Pedagogická fakulta
Katedra tělesné výchovy

BAKALÁŘSKÁ PRÁCE

Realizace a úspěšnost útočných standardních situací ve fotbale v české
nejvyšší ženské lize

Implementation and success of offensive standard situations in football in the
Czech highest women's league

Anna Štefanisková

Vedoucí práce: PaedDr. Ladislav Pokorný

Studijní program: Specializace v pedagogice

Studijní obor: Biologie, geologie a environmentalistika se zaměřením na vzdělání –
Tělesná výchova a sport se zaměřením na vzdělání

Odevzdáním této bakalářské práce na téma Realizace a úspěšnost útočných standardních situací ve fotbale v české nejvyšší ženské lize potvrzuji, že jsem ji vypracovala pod vedením vedoucího práce samostatně za použití v práci uvedených pramenů a literatury. Dále potvrzuji, že tato práce nebyla využita k získání jiného nebo stejného titulu.

V Praze, 15.4. 2023

Ráda bych vyjádřila poděkování svému vedoucímu bakalářské práce panu PaedDr. Ladislavu Pokornému za jeho pomoc, důležité rady a doporučení ohledně mé bakalářské práce.

ABSTRAKT

Moje bakalářská práce se zaměřuje na útočné standardní situace ve fotbale, přesněji na jejich realizaci a úspěšnost. Můj rozbor je založen na sledování záznamů fotbalových utkání první české ženské fotbalové ligy.

Tato bakalářská práce je složena ze dvou hlavních částí – z části teoretické a výzkumného oddílu. Teoretická část je zaměřena na teoretické pojmy, kterými jsou pravidla fotbalu, herní systémy a standardní situace. Ve výzkumném oddíle jsem se zabývala tím, jakým způsobem týmy herní situace nejčastěji rozehrávají, z kterého místa nejčastěji dochází k rozehrávání útočných standardních situací, jaká hráčka nejčastěji standardní situace rozehrává, jaká hráčka nejčastěji standardní situace zakončuje, zdali jsou útočné standardní situace rozehrávány na bránu nebo mimo ní a hlavně, jak jsou určité realizace standardních situací úspěšné, to vše v rámci první české ženské ligy.

Informace z mé bakalářské práce mohou sloužit trenérům k analýze útočných standardních situací jednotlivých týmů první ženské ligy, a trenéři potom mohou volit vhodnou taktiku pro realizaci standardních útočných situací.

KLÍČOVÁ SLOVA

fotbal, liga, standardní situace, útok, ženy

ABSTRACT

My bachelors work is focusing on offensive standard situation in soccer, in particular its realisation and its succes. My analysis is based on watching recorded women's soccer matches in first czech women soccer league.

This bachelors work is composed of two main parts – the teoretical part and research section. Teoretical part is focusing on teoretical terms, which are rules of soccer, gaming systems and standard situation. In research section I dealt with the way teams are pitching game situations, the place that standard situations are played from the most often, which player is usually starting the standard sitaution, which player is usually ending the situation, if the standard situations end in goal or not and mainly, how are particular realisation of standard situations succesful, all that in first czech women soccer league. Informations from my bachelors work can be used by coaches for analysis offensive standard situations individual teams of first czech women soccer league and coaches can choose suitable tactic for realisation of offensive standard situations.

KEYWORDS

football, league, standard situation, attack, women

Obsah

Úvod.....	8
1 Cíl a problémy bakalářské práce.....	10
1.1 Cíl bakalářské práce.....	10
1.2 Problém bakalářské práce.....	10
2 Teoretický oddíl.....	11
2.1 Pravidla fotbalu.....	11
2.1.1 Hrací plocha	11
2.1.2 Míč	13
2.1.3 Hráči.....	13
2.1.4 Výstroj hráčů	17
2.1.5 Rozhodčí	18
2.1.6 Doba hry.....	19
2.1.7 Míč ve hře a míč ze hry.....	20
2.1.8 Určení výsledku utkání	21
2.1.9 Ofsajd.....	21
2.2 Standardní situace.....	22
2.2.1 Rohový kop	23
2.2.2 Kop od branky	24
2.2.3 Poutový kop.....	24
2.2.4 Zahájení hry a navazování hry	25
2.2.5 Vhazování	25
2.2.6 Volné kopy	26
2.3 Herní systémy	27
2.3.1 Útočné herní systémy.....	27

2.3.2	Obranné herní systémy	28
2.4	1. liga žen	30
3	Výzkumné otázky.....	31
4	Postup práce a využití metody	32
4.1	Metoda pozorování	33
4.2	Metoda srovnávání.....	33
4.3	Zpracování.....	34
4.3.1	Popis statistického zpracování.....	34
4.3.2	Popis tvorby grafických záznamů.....	35
4.3.3	Využití značky	35
5	Výzkumný oddíl.....	38
5.1	Využitý výzkumný vzorek	38
5.2	Popis výzkumu	38
5.3	Zápasy	39
5.3.1	SK Slavia Praha	39
5.3.2	FC Slovan Liberec	86
5.3.3	FC Baník Ostrava	120
5.4	Výsledky výzkumu	138
5.4.1	Způsob rozehrání útočných standardních situací	138
5.4.2	Místa, kam směřuje rozehrávka útočných standardních situací	139
5.4.3	Místa, ze kterých jsou útočné standardní situace nejčastěji rozehrávány	141
5.4.4	Hráčky, rozehrávající útočné standardní situace	142
5.4.5	Prostor zakončení útočných standardních situací.....	144
5.4.6	Hráčky zakončující útočné standardní situace	145
5.4.7	Úspěšnost útočných standardních situací.....	147

6	Diskuse	149
6.1	Odpovědi na výzkumné otázky	149
7	Závěr.....	152
8	Seznam použitých informačních zdrojů	155
9	Seznam obrázků	158
10	Seznam grafů	164

Úvod

Téma bakalářské práce, které se týká fotbalu jsem si ne zvolila jen náhodou. K fotbalu mám velice kladný vztah už od mala, nejen jako fotbalová fanynka, ale také jako aktivní hráčka. Fotbalu se věnuji již od 6 let, jsem totiž z fotbalové rodiny, otec a bratr byli oba skvělí fotbalisti. Můj otec byl svého času, jak často říkají lidé v mém okolí, „pan fotbalista“ nebo přesněji „pan brankář“. Od mala mě brával s sebou na naše vesnické fotbalové hřiště, a to nejen na zápasy, ale také na gólmanské tréninky, které sám vedl. Na tomto hřišti jsem také já sama nazula své první kopačky a okusila jaké to je se takzvaně „honit za míčem“. Jsem vděčná, že jsem se mohla stát pokračovatelkou rodové tradice.

Téma jsem směřovala přesněji k fotbalu ženskému, protože já sama působím v české fotbalové lize a prostředí ženského fotbalu je mi blízké.

Fotbal je celosvětově jeden z nejrozšířenějších a nejpoblárnějších sportů. Jinak tomu není ani u nás v České republice, kde se fotbal hraje téměř všude, od malých vesnic až po velká města. Ženský fotbal sice zatím není tak poblární, jako podstatně starší mužský fotbal, avšak své fanoušky rozhodně má a stává se čím dál poblárnější a sledovanější.

Fotbalem často nežijí jen hráči, ale také fanoušci, kteří se už odnepaměti schází na fotbalových zápasech, kde se častokrát také odreagovávají od problémů všedního života. V atmosféře fotbalových zápasů, se pro mnoho lidí stává jedinou strastí to, že jejich oblíbený tým zrovna nemůže dát gól, ale o to větší radostí poté je, když se to konečně podaří. A góly často padají právě z útočných standardních situací, na které jsem se v mé bakalářské práci zaměřila.

Téma mé bakalářské práce „Realizace a úspěšnost útočných standardních situací ve fotbale v české nejvyšší ženské lize“ jsme zvolili s vedoucím mé práce panem doktorem Ladislavem Pokorným. Cílem práce je provést analýzu realizace a úspěšnosti standardních situací v nejvyšší ženské soutěži tak, aby získaná data bylo možno využít k zefektivnění tréninku a přípravy týmů.

Bakalářská práce je složena ze dvou hlavních částí, konkrétně z teoretického a výzkumného oddílu. V teoretickém oddíle jsem se zabývala odbornými termíny, především pravidly fotbalu, popisem standardních situací a herních systémů a také popisem ligy, kterou jsem po svůj výzkum využila. Ve výzkumné části bakalářské práce jsem pracovala metodou

pozorování a porovnání. Stanovila jsem výzkumné otázky a předložila závěry, které jsem vyvodila z mého pozorování a získaných dat.

V oddíle výzkumném nacházíme údaje, které jsem získala během sledování videozáznamů utkání, dále nákresy pozorovaných standardních situací s popisem a statisticky uspořádaná získaná data vyjádřená sloupcovými grafy. Sledovala jsem videozáznamy fotbalových utkání tří týmů nejvyšší ženské fotbalové ligy, ze kterých jsem čerpala informace potřebné pro podrobný rozbor situací. Pro svůj výzkum jsem si vybrala tři týmy z 1. ligy žen. Konkrétně se jednalo o týmy SK Slavia Praha, FC Slovan Liberec a FC Baník Ostrava.

Při sledování utkání jsem kladla důraz především na průběh útočných standardních situací mezi již zmíněnými týmy. Získaná data jsem poté pro porovnání zaznamenala do přehledných grafů, ze kterých jsou patrné rozdíly mezi jednotlivými týmy.

Při psaní a zpracovávání mé práce jsem čerpala ze zdrojů uvedených v seznamu.

1 Cíl a problémy bakalářské práce

1.1 Cíl bakalářské práce

Hlavní cíl mojí práce spočívá v analýze realizace útočných standardních situací, které se zahrávají na útočné polovině a posouzení úspěšnosti jejich provedení, to vše v rámci naší nejvyšší ženské fotbalové ligy.

Na základě formulace hlavního cíle, jsem si stanovila následující dílčí cíle:

1. Analyzovat a porovnat, jakým způsobem nejčastěji týmy rozehrávají útočné standardní situace ve vybraných týmech první ženské fotbalové ligy.
2. Zjistit, ze kterého místa útočné poloviny hřiště nejčastěji dochází k rozehrávání útočných standardních situací ve vybraných týmech první ženské fotbalové ligy.
3. Zjistit, která hráčka nejčastěji rozehrává útočné standardní situace ve vybraných týmech první ženské fotbalové ligy.
4. Zjistit, z jakého místa nejčastěji zakončují útočné standardní situace hráčky vybraných týmů první ženské fotbalové ligy.
5. Zjistit, jaký hráč nejčastěji zakončuje útočné standardní situace ve vybraných týmech první ženské fotbalové ligy.
6. Vyhodnotit a porovnat úspěšnost zakončení útočných standardních situací ve vybraných týmech první ženské fotbalové ligy.

1.2 Problém bakalářské práce

Jakým způsobem realizují vybrané týmy první ženské fotbalové ligy útočné standardní situace a jaká je úspěšnost jejich realizace útočných standardních situací?

Dílčí problémy jsem řešila pomocí výzkumných otázek ve zbytku práce, čímž zodpovím i na hlavní problém.

2 Teoretický oddíl

2.1 Pravidla fotbalu

Fotbal není jen krásná hra, která dovoluje hráčům předvádět jemné technické kousky, ale také mužná bitva, která přináší v osobních soubojích tvrdost a sílu. Proto je důležité, aby všichni hráči dobře ovládali pravidla fotbalu, jen tak mohou využít všech možností svého fotbalového umu, aniž by přitom ohrozili zdraví a bezpečnost jiných hráčů (Kureš a kol., 2022).

2.1.1 Hrací plocha

Povrch hrací plochy

Hrací plocha musí být buď zcela přírodní nebo z umělého materiálu. Jsou však i případy, kdy je povolen tzv. hybridní systém, což je integrovaná kombinace umělých a přírodních materiálů (Kureš a kol., 2022).

„Barva hracích povrchů musí být zelená.“ (Kureš a kol., 2022, s. 18).

Vyznačení hrací plochy

Hrací plocha musí být obdélníková a vyznačena nepřerušeny čarami, které nesmí být nebezpečné (Hora, 1999).

Čáry jsou součástí území, které označují. Na hrací ploše mohou být pouze čáry, které jsou uvedeny v Pravidlech (Kureš a kol., 2022).

Ohraničující čáry nazýváme dvěma způsoby. Delší čáry nazýváme jako pomezí a čáry kratší jako brankové. Hrací plocha je rozdělena napříč středovou čarou na dvě poloviny. Středová čára spojuje středy obou pomezí čar. Střed hrací plochy je vyznačen středovou značkou a kolem ní je vyznačen středový kruh o poloměru 9,15 m. Všechny čáry musí být dobře viditelné a všechny stejně široké (maximálně 12 cm), branková čára musí stejně široká jako brankové tyče a břevno (Nogol, 1988).

Rozměry

Pomezí čára musí být vždy delší než čára branková.

Délka pomezí čáry musí být minimálně 90 m (100 yardů) a maximálně 120 m (130 yardů).

Pro mezinárodní utkání pak minimálně 100 m (110 yardů) a maximálně 110 m (120 yardů).

Délka čáry brankové musí být minimálně 45 m (50 yardů) a maximálně 90 m (100 yardů). Pro mezinárodní utkání minimálně 64 m (70 yardů) a maximálně 75 m (80 yardů) (Kureš a kol., 2022).

Brankové území

Toto území je tvořeno dvěma 5,50 m dlouhými čarami, které jsou vyznačeny kolmo k brankové čáře směrem do hrací plochy, ve vzdálenosti 5,50 m od vnitřní strany brankových tyčí. Jejich koncové body jsou spojené čarou rovnoběžnou s brankovou čarou. Území ohraničené těmito čarami se nazývá brankové území (Nogol, 1988).

Pokutové území

„Kolmo ke každé brankové čáře se ve vzdálenosti 16,50 m (18 yardů) od vnitřní strany brankových tyčí vyznačí směrem do hrací plochy čáry 16,50 m (18 yardů) dlouhé a jejich koncové body se spojí čarou rovnoběžnou s čarou brankovou. Prostor ohraničený těmito čarami a čarou brankovou se nazývá pokutové území.

V každém pokutovém území se na pomyslné kolmici k brankové čáře, vedené ze středu brankové čáry, vyznačí ve vzdálenosti 11 m (12 yardů) od brankové čáry pokutová značka.

Vzdálenost se měří od vnějšího okraje brankové čáry do středu pokutové značky.

Od středu každé pokutové značky se mimo pokutové území vyznačí oblouk o poloměru 9, 15 m (10 yardů), který se nazývá pokutový oblouk.“ (Kureš a kol., 2022, s. 20).

Rohové území

Kolem každého rohového praporku, je vyznačen čtvrtkruh o poloměru 1 m, který tvoří rohové území (Kureš a kol., 2022).

Praporky

Praporky jsou umístěny v každém rohu hrací plochy a jsou připevněny na tyči, která je nejméně 1,50 m vysoká a nahoře zaoblená (Kureš a kol., 2022).

Branky

Na každém konci hřiště uprostřed brankové čáry je umístěna branka, která se skládá ze dvou vzprímených kúlů (tyčí) postavených ve stejné vzdálenosti od rohových praporků. Tyto kůly jsou vysoké 2, 44 m (8 stop) a jsou od sebe vzdáleny 7,32 m (24 stop). Nahoře jsou spojeny jednou vodorovnou tyčí, kterou nazýváme břevno (Dunmore a Murray, 2013).

Brankové tyče i břevno musí být ze schváleného materiálu a nesmí být nebezpečné pro hráče. Tyče a břevno obou branek musí mít stejný tvar, jejich průřez může být buď obdélníkový, čtvercový, oválný, kruhový nebo to může být kombinace více možností. Tyče a břevno musí mít bílou barvu a stejnou šířku a hloubku, která nesmí být větší než 12 cm (5 palců). V každé brance musí být síť, která je upevněna na brankových tyčích, břevně a na zemi za brankou. Tato síť musí být vhodně napnuta tak, aby neomezovala pohyb brankáře. Branky musí být pevně ukotveny k zemi (Kureš a kol., 2022).

2.1.2 Míč

Vlastnosti a rozměry

Všechny míče musí být kulaté, musí být zhotoveny z kůže nebo jiného vhodného materiálu a musí mít obvod mezi 68 cm a 70 cm. Na začátku utkání musí mít hmotnost mezi 396 g až 453 g a tlak 0,6 – 1,1 atm (Nogol, 1988).

Výměna poškozeného míče

Jestliže dojde k poškození míče je hra přerušena a po dodání náhradního míče se hra naváže míčem rozhodčího (Hora, 1999).

„Jestliže dojde k poškození míče v okamžiku provedení výkopu, kopu od branky, kopu z rohu, volného kopu, pokutového kopu nebo vhazování, navázání hry se opakuje.

Jestliže dojde k poškození míče v průběhu provádění pokutového kopu nebo kopů z pokutové značky, poté co se míč pohnul dopředu, ale dříve, než se míč dotknul jiného hráče, brankové tyče nebo břevna, je pokutový kop opakován.

Míč nesmí být v průběhu utkání vyměněn bez souhlasu rozhodčího.“ (Kureš a kol, 2022, s. 28).

Náhradní míče

Náhradní míče, odpovídající stanoveným požadavkům, mají být umístěny okolo hrací plochy a jejich použití podléhá kontrole rozhodčího (Kureš a kol., 2022).

2.1.3 Hráči

„Utkání hrají dvě družstva, každé družstvo má nejvýše jedenáct hráčů, z nichž jeden musí být brankář. Utkání nesmí být zahájeno nebo pokračovat, jestliže některé z družstev má méně než sedm hráčů.

Má-li družstvo méně než sedm hráčů, neboť jeden nebo více hráčů úmyslně opustilo hrací plochu, není rozhodčí povinen přerušit hru a může ponechat výhodu ve hře, ale hra nesmí pokračovat, pokud míč opustil hrací plochu a družstvo nemá minimálně sedm hráčů.

Je-li soutěžním řádem nebo rozpisem soutěže stanoveno, že všichni hráči a náhradníci musí být uvedeni v zápise o utkání (ZoU) před zahájením utkání a družstvo zahájí utkání s méně než jedenácti hráči, mohou se poté, co se dostavili, utkání účastnit pouze ti hráči a náhradníci, jejichž jména byla v ZoU uvedena před utkáním.“ (Kureš a kol., 2022, s. 31).

Počet střídání

„Počet náhradníků, nejvýše však pět, kteří mohou být nasazeni v kterémkoliv utkání hraném v oficiální soutěži, určuje FIFA, konfederace nebo národní fotbalový svaz.“ (Kureš a kol., 2022, s. 31).

V soutěžních utkání mužů a žen, týkajících se prvních družstev klubů v nejvyšších úrovních soutěží nebo A družstev dospělých na mezinárodní úrovni, kde soutěžní řád povoluje nasazení nejvýše pěti náhradníků, má každé družstvo maximálně tři možnosti střídání. Pokud obě družstva provádějí střídání ve stejnou dobu, počítá se to jako využitá možnost střídání obou družstev. Vícenásobné střídání družstva během stejného přerušení hry se počítá jako jedna využitá možnost střídání. Družstvo může dodatečně střídat v poločase.

Pokud nastane prodloužená doba hry, mohou být nasazení náhradníci, jestliže družstvo nepoužilo maximální počet náhradníků nebo mohou být použity nevyužité možnosti střídání. Tam, kde pravidla soutěže povolují družstvu použít jednoho dalšího náhradníka v prodloužené době hry, má družstvo také dodatečnou možnost střídání. Střídání mohou být také provedena mezi základní dobou hry a zahájením prodloužené doby hry a mezi poločasy prodloužené doby hry. Tato střídání se také nepočítají do využití možnosti střídání.

V soutěžním řádu musí být stanoveno kolik náhradníků smí být uvedeno v ZoU (od tří do patnácti) a zda v utkání, které se bude rozhodovat v prodloužené době hry, může být nasazen jeden další náhradník nad stanovený počet náhradníků bez ohledu na to, zda družstvo již vyčerpalo povolený počet střídání (Kureš a kol., 2022).

„Použití opakovaných střídání je se souhlasem příslušné asociace, konfederace nebo FIFA, povoleno pouze v utkáních mládeže, veteránů, postižených a v nejnižších úrovních amatérského fotbalu.“ (Kureš a kol., 2022, s. 32).

Procedura střídání

Při střídání hráče náhradníkem musí být rozhodčí o střídání předem informován. Střídáný hráč obdrží souhlas rozhodčího k opuštění hrací plochy. Hrací plochu musí opustit na nejbližším místě ohraničující čáry hrací plochy vyjma případů, kdy rozhodčí ukáže, že hráč musí opustit přímo a ihned na středové čáře nebo na jiném místě (např. z bezpečnostních nebo zdravotních důvodů). Hráč musí jít ihned do technické zóny nebo do šatny a dále se hry neúčastní, vyjma případů, kdy je opakované střídání povoleno.

Vstupem náhradníka na hrací plochu je střídání ukončeno; od té chvíle se nahrazený hráč stává vystřídaným hráčem a náhradník se stává hráčem a smí provést jakékoli navázání hry. Všichni vystřídaní hráči a náhradníci podléhají autoritě rozhodčího (Kureš a kol., 2022).

Výměna brankáře

Kterýkoli hráč si smí vyměnit místo s brankářem, jestliže bude rozhodčí o výměně předem informován a výměna se provede v době, kdy je hra přerušena (Nogol, 1988).

Vyloučení hráče a náhradníka

Hráč, který byl vyloučen před předáním ZoU rozhodčímu nesmí být uveden v ZoU v jakékoli funkci. Hráč, který byl vyloučen po předání ZoU rozhodčímu, ale před zahájením utkání, může být nahrazen náhradníkem. Počet náhradníků z tohoto důvodu nemůže být doplněn; počet povolených střídání se nesnižuje. Hráč, který byl vyloučen po zahájení utkání, nesmí být nahrazen náhradníkem.

Náhradník, který byl vyloučen před začátkem nebo po zahájení utkání, nesmí být nahrazen jiným náhradníkem (Kureš a kol., 2022).

Jiné osoby na hrací ploše

„Členové realizačního týmu, uvedení v ZoU, jsou příslušníky družstva. Kdokoli neuvedený v ZoU jako hráč, náhradník nebo jiný příslušník družstva je považován za osobu cizí.“ (Kureš a kol., 2022, s. 34).

Jestliže člen realizačního týmu, náhradník, vystřídaný nebo vyloučený hráč nebo osoba cizí vstoupí na hrací plochu a ovlivní hru, musí rozhodčí přerušit hru, zajistit odchod této osoby z hrací plochy a přijmout příslušné disciplinární opatření.

Jestliže hru ovlivní člen realizačního týmu, náhradník, vystřídaný či vyloučený hráč, nařídí rozhodčí přímý volný kop, nebo pokutový kop. Jestliže hru ovlivní osoba cizí, naváže rozhodčí hru míčem rozhodčího (Kureš a kol., 2022).

„Jestliže ale míč směřuje do branky a ovlivnění hry nezabránilo bránícímu hráči v možnosti hrát míčem, je branka uznána, pokud se míč dostane do branky (i když došlo ke kontaktu cizí osoby s míčem), vyjma případů, kdy míč skončil v soupeřově brance.“ (Kureš a kol., 2022, s. 34)

Hráč mimo hrací plochu

Pokud se hráč, který potřebuje k návratu na hrací plochu souhlas rozhodčího, vrátí na hrací plochu bez souhlasu rozhodčího, rozhodčí musí přerušit hru (nikoli ihned, pokud hráč neovlivní hru nebo rozhodčího nebo pokud rozhodčí uplatní výhodu ve hře) a napomenout hráče za vstup na hrací plochu bez souhlasu rozhodčího.

Jestliže rozhodčí hru přeruší, musí jí navázat přímým volným kopem z místa, kde došlo k ovlivnění hry nebo nepřímým volným kopem v místě, kde byl míč v okamžiku přerušení hry, pokud nedošlo k ovlivnění hry (Kureš a kol., 2022).

„Hráč, který opustí hrací plochu přes pomezí nebo brankovou čáru v rámci obranné nebo útočné akce, se nedopouští přestupku.“ (Kureš a kol., 2022, s. 34).

Branka dosažená v okamžiku, kdy je na hrací ploše další osoba

Pokud po dosažení branky před navázáním hry rozhodčí zjistí, že v okamžiku vstřelení branky se na hrací ploše nacházela další osoba, rozhodčí branku neuzná, pokud další osobou byl hráč, náhradník, vystřídaný nebo vyloučený hráč nebo člen realizačního týmu, které dosáhlo branku; hra je navázána přímým volným kopem z místa, kde se další osoba nacházela, nebo pokud další osobou byla osoba cizí, která ovlivnila hru, hra je navázána míčem rozhodčího. Branka je uznána v případě, pokud další osobou byl hráč náhradník, vystřídaný nebo vyloučený hráč nebo člen realizačního týmu, které branku obdrželo, nebo cizí osoba, která neovlivnila hru (Kureš a kol., 2022).

„Rozhodčí musí o incidentu podat zprávu příslušnému řídicímu orgánu.“ (Kureš a kol., 2022, s. 35).

Kapitán družstva

„Kapitán družstva nemá žádné zvláštní postavení nebo výsady, ale má určitou míru odpovědnosti za chování jeho družstva.“ (Kureš a kol., 2022, s. 35).

2.1.4 Výstroj hráčů

Bezpečnost

„Hráč nesmí používat výstroj nebo nosit cokoli, co je nebezpečné.

Všechny typy šperků (náhrdelníky, prsteny), náramky (ani kožené nebo gumové), náušnice atd. jsou zakázány a musí být odstraněny. Použití pásky k zakrytí šperků není dovoleno.“ (Kureš a kol., 2022, s. 42).

Hráči musí být zkontrolováni před začátkem utkání a náhradníci před tím, než vstoupí na hrací plochu. Pokud hráč nosí nebo používá nepovolenou nebo nebezpečnou výstroj nebo šperky, rozhodčí musí hráči nařídit, aby takovou výstroj odložil a pokud hráč nemůže nebo nechce uposlechnout musí opustit hrací plochu při nejbližším přerušení hry (Kureš a kol., 2022).

„Hráč, který odmítne uposlechnout nebo použije tuto výstroj znovu, musí být napomenut.“ (Kureš a kol., 2022, s. 42).

Povinná výstroj

Povinnou výstroj hráčů tvoří: dres s rukávy, trenýrky (brankáři mohou mít i tepláky), stulpny; páska nebo jakýkoli materiál použitý nebo nošený vně stulpen musí mít stejnou barvu jako ta část stulpen, kterou zakrývá, chrániče holení (musí být vyrobeny z vhodného materiálu, aby poskytovaly dostatečnou ochranu a musí být zakryty stulpnami), obuv (kopačky, popřípadě jiná sportovní obuv) (Kureš a kol., 2022).

„Hráč, který náhodně ztratí kopačku nebo chránič, musí výstroj uvést do pořádku co nejdříve, avšak nejpozději při nejbližším přerušení hry; pokud dříve, než tak učiní, zahraje hráč míčem nebo vstřelí branku, rozhodčí branku uzná.“ (Kureš a kol., 2022, s. 42).

Barvy

Obě družstva musí použít takové barvy oblečení, které se liší vzájemně i od oblečení rozhodčích. Brankář musí nosit barvy, které jej odlišují od ostatních hráčů a rozhodčí (Dunmore a Murray, 2013; Lover, 1998).

Spodní tričko musí mít jednu barvu, která je stejná jako hlavní barva rukávu nebo vzor či více barev, které přesně odpovídají barvám rukávu. Spodní kalhoty musí mít stejnou barvu jako trenýrky nebo spodní část trenýrek (Kureš a kol., 2022).

Ostatní výstroj

„Bezpečné ochranné pomůcky, například pokrývky hlavy, obličejové masky a chrániče kolen a ramen vyrobené z měkkého lehkého polstrovaného materiálu jsou povoleny, stejně jako brankářské čepice a sportovní brýle.“ (Kureš a kol., 2022, s. 43).

Slogany, sdělení, obrázky a reklamy

„Na výstroji nesmí být žádné politické, náboženské nebo osobní slogany, sdělení nebo obrázky. Hráč nesmí odhalit spodní prádlo, které zobrazuje politické, náboženské, osobní slogany, sdělení nebo obrázky nebo jiné reklamy, než je logo výrobce. Za každé provinění bude hráč nebo hráč a družstvo potrestáno organizátorem soutěže, národní fotbalovou asociací nebo FIFA.“ (Kureš a kol., 2022, s. 44).

2.1.5 Rozhodčí

Pravomoc rozhodčího

„Každé utkání řídí rozhodčí, který má neomezenou pravomoc uplatňovat Pravidla fotbalu v souvislosti s utkáním.“ (Kureš a kol., 2022, s. 49).

Rozhodnutí rozhodčího

„Rozhodčí rozhoduje podle svých nejlepších schopností a možností, v souladu s Pravidly fotbalu a „v duchu hry“. Přijímá opatření, která v rámci pravidel fotbalu vycházejí z jeho názoru k dané situaci.

Rozhodnutí rozhodčího, týkající se skutečností souvisejících s hrou, včetně toho, zda bylo či nebylo dosaženo branky a výsledku utkání, jsou konečná. Rozhodnutí rozhodčího a všech ostatních rozhodčích musí být vždy respektována.

Rozhodčí nesmí změnit své rozhodnutí o způsobu navázání hry, uvědomí-li si, že je nesprávné nebo na základě sdělení některého z ostatních rozhodčích, pokud hra již byla navázána nebo rozhodčí signalizoval konec prvního nebo druhého poločasu (vč. Prodloužení doby hry k určení vítěze) a opustil hrací plochu nebo rozhodčí předčasně utkání ukončil.

Není-li rozhodčí schopen utkání dále řídit, hra pokračuje pod dohledem ostatních rozhodčích až do okamžiku, kdy míč bude ze hry.“ (Kureš a kol., 2022, s. 49).

Ostatní rozhodčí

V utkání musí být přítomni také ostatní rozhodčí – konkrétně dva asistenti rozhodčího (AR1, AR2), čtvrtý rozhodčí (4R), dva brankoví rozhodčí (AAR1, AAR2) a náhradní asistent rozhodčího (NAR). Tito rozhodčí pomáhají hlavnímu rozhodčímu s řízením utkání v souladu s pravidly fotbalu. Konečné rozhodčí má však vždy v kompetenci hlavní rozhodčí (Kureš a kol., 2022).

V průběhu roku 2017 se také začal v soutěžích mezinárodní federace fotbalové asociace (FIFA) využívat videoasistent rozhodčího (AAV, známější jako VAR). Tento systém má přispívat při rozhodování rozhodčího ve sporných situacích, např. při těsném ofsajdu nebo nařizování pokutového kopu (Ezurmendia, 2020).

2.1.6 Doba hry

Rozdělení doby hry

„Utkání se hraje na dva poločasy po 45 minutách, které mohou být zkráceny pouze po dohodě mezi rozhodčím a oběma družstvy učiněné před začátkem utkání, a pokud je to v souladu s Pravidly fotbalu.“ (Kureš a kol., 2022, s. 76).

Poločasová přestávka

„Hráči mají nárok na poločasovou přestávku, která trvá nejvýše 15 minut. Krátká přestávka na občerstvení je povolena v poločasu prodloužené doby hry k určení vítěze utkání a neměla by přesáhnout jednu minutu. Pravidly fotbalu musí být stanovena délka poločasové přestávky; ta může být změněna pouze se souhlasem rozhodčího.“ (Kureš a kol., 2022, s. 76).

Nastavení promeškané doby hry

Rozhodčí nastaví poločas o celou dobu, která v něm byla promeškována při střídání hráčů, ošetřování nebo odchodu zraněných hráčů, zdržování hry, udělování osobních trestů, zdravotních přestávkách povolených soutěžním řádem, např. přestávka na pití nebo ochlazovací přestávka, z jiných důvodů, včetně významných zdržení při nastavování hry a

přezkoumání opakovaného záznamu videorozhodčím nebo rozhodčím (Kureš a kol., 2022, Williams, 2020).

„Na základě rozhodnutí rozhodčího signalizuje na konci poslední minuty každého poločasu čtvrtý rozhodčí minimální délku nastavení doby hry. Doba nastavení hry může být rozhodčím prodloužena, ale nesmí být zkrácena.

Chyby měření času v prvním poločase nesmí rozhodčí kompenzovat ve druhém poločase.“ (Kureš a kol., 2022, s. 76).

Pokutový kop

„Má-li být proveden nebo opakován pokutový kop, prodlouží rozhodčí dobu hry poločasu pro dokončení akce pokutového kopu.“ (Kureš a kol., 2022, s. 76).

Předčasně ukončené utkání

„Z jakéhokoli důvodu předčasně ukončené utkání se musí opakovat, není-li příslušným řídicím orgánem stanoveno jinak.“ (Kureš a kol., 2022, s. 77).

2.1.7 Míč ve hře a míč ze hry

Míč ze hry

Míč je ze hry, jestliže přejde celým svým objemem brankovou či pomezí čáru, nebo rozhodčí přeruší hru. Pokud se míč dotkne rozhodčího a zůstane na hrací ploše, je ze hry v případech, kdy družstvo založí slibnou útočnou akci, míč jde přímo do branky nebo se změní družstvo, které má v držení míč. Ve všech zmíněných situacích je hra navázána míčem rozhodčího (Kureš a kol., 2022).

Míč ve hře

„Míč je ve hře ve všech ostatních případech, i když se dotkne rozhodčího nebo když se odrazí od brankové tyče, od břevna nebo od rohového praporku a zůstane na hrací ploše.“ (Kureš a kol., 2022, s. 84).

2.1.8 Určení výsledku utkání

Dosažení branky

Přejde-li míč celým svým objemem brankovou čáru mezi brankovými tyčemi a břevnem, je dosaženo branky, pokud družstvo, které branku vstřelilo, neporušilo žádným způsobem pravidla (Nogol, 1988).

Vítěz utkání

Vítězem utkání se stává družstvo, které dosáhne více branek. Pokud není dosaženo žádné branky nebo obě družstva dosáhnou stejného počtu branek, je výsledek utkání nerozhodný (Hora, 1999, Lover, 1998).

„Vítězem utkání je družstvo, které dosáhlo více branek. Není-li dosaženo žádné branky nebo dosáhnou-li obě družstva stejného počtu branek, je výsledek utkání nerozhodný.“ (Kureš a kol., 2022, s. 87).

Jestliže propozice soutěže stanovují, že po utkání nebo po dvojutkání, hraném systémem doma-venku, musí být znám vítěz utkání, jsou povolenými postupy pro určení vítěze: počítání branek dosažených na hřišti soupeře, dva stejné poločasy prodloužené doby hry, v délce trvání nejvýše 15 minut každého z nich, kopy z pokutové značky (Kureš a kol., 2022).

„Může být použita kombinace výše uvedených možností.“ (Kureš a kol., 2022, s. 87).

Kopy z pokutové značky

„Kopy z pokutové značky jsou prováděny, poté co utkání skončilo a platí příslušná ustanovení Pravidel fotbalu, není-li stanoveno jinak. Hráč, který byl během utkání vyloučen, se kopů nesmí zúčastnit; varování a napomínání udělené během utkání se nepřenáší do kopů z pokutové značky.“ (Kureš a kol., 2022, s. 87).

2.1.9 Ofsajd

Ofsajdová pozice

Pokud je hráč v ofsajdové pozici, ale nehraje míč, nejedná se o porušení pravidla. Hráč je v ofsajdové pozici, pokud je blíž k soupeřově brance než předposlední hráč soupeřova družstva a míč a jeho spoluhráč hraje míč směrem dopředu. Jinými slovy hráč nemůže dostat

od spoluhráče míč hraný dopředu, pokud není nějaký protihráč na úrovni s ním nebo mezi ním a brankou (Dunmore a Murray, 2013; Pravidlový seriál, 2020).

Hráč není v ofsajdové pozici, když je na stejné úrovni jako předposlední hráč soupeře nebo poslední dva hráči soupeře (Kureš a kol., 2022).

Ofsajd

Hráč, který je v ofsajdové pozici, bude potrestán za ofsajd jen tehdy, jestliže přímo jemu přihraje spoluhráč míč, ovlivní soupeře tím, že mu zabrání v hraní míče, svede s ním souboj o míč nebo se zjevně pokusí zahrát míč, který je v jeho blízkosti, přičemž ovlivní soupeře (Kureš a kol., 2022).

Není ofsajd

O ofsajd se nejedná, pokud hráč získá míč přímo: z kopu od branky, z vhadzování nebo z kopu z rohu (Kureš a kol., 2022).

2.2 Standardní situace

Jsou to takové situace, které mají pravidly přesně vymezené, tedy standardní podmínky. Tyto situace bezprostředně navazují na každé opětovné zahájení hry. Při trénincích věnujeme nácviku a zdokonalování standardních situací maximální pozornost, protože jejich úspěšná realizace může často rozhodovat o výsledku utkání (Votík, Zalabák, 2011).

Mezi standardní situace ve fotbale nezařazujeme pouze klasické situace, jako je přímý a nepřímý volný kop. Do standardních situací dále patří rohový kop, kop od branky, zahájení hry, vhadzování, míč rozhodčího a pokutový kop. Přímé a nepřímé volné kopy jsou nařízené rozhodčím po faulu protihráče nebo po prohřešení proti fotbalovým pravidlům. Často dochází k nařízení přímého volného kopu po tom, co hráč zasáhne míč rukou.

Po uznaném faulu nebo porušení fotbalových pravidel bývá standardní situace většinou rozehrána na pokyn rozhodčího, a to na hvizd píšťalkou. Na rozehraní tímto způsobem rozhodčí upozorní jednou ze dvou variant. První variantou je, že rozhodčí zdvihne píšťalku nad hlavu a ukáže na ní, tím dává signál hráčům, že se bude rozehrávat po písknutí. Tato varianta bývá využívána nejčastěji. Druhou variantou je, že rozhodčí řekne slovní spojení „na píšťalku“ a tím dá opět hráčům najevo, že mohou rozehrávat až po zaznění hvizdu píšťalky.

Není však povinností rozhodčího tuto signalizaci použít. Pokud rozhodčí neprovede ani jednu z variant signalizace, znamená to, že rozehrávající tým může míč rozehrát samovolně, bez pokynu rozhodčího. Tímto může rozehrávající tým získat výhodu a překvapit nepřipravené obránce soupeře.

Při kopu od branky či rozehrávání týmu na vlastní půlce, rozhodčí signalizuje pouze zvednutím natažené ruky. Tím dává najevo, že rozehrávající hráč může rozehrát standardní situaci.

Pokud je situace rozehrávána v blízkosti pokutového území, staví brankář tzv. zed', která má za úkol ztížit rozehrávajícímu hráči přímé ohrožení branky. Počet hráčů ve zdi se liší a určuje si ho sám brankář. Nově si také často jeden hráč lehá na zem za zed', aby hráči postavení ve zdi mohli vyskočit a ztížit tak soupeři přestřelení zdi a zároveň byl zajištěn prostor, který tím vznikne pod zdí. Umístění zdi v prostoru určuje taktéž brankář tím, že si stoupne k brankové tyči, která je blíže místu rozehrávání standardní situace a radí hráčům ve zdi, kterým směrem se mají posunout (např. doprava, doleva). Tím je zabráněno rozehrávajícímu hráči, rozehrát míč po zemi k přední tyči. Rozehrávající hráč tak může rozehrát na tyč zadní, nad zdí nebo pod zdí. Může také využít nějakého ze signálů, které týmy nacvičují na trénincích.

Před tím, než je standardní situace rozehrána by míč neměl být v pohybu. Pokud se tak stane, je nařízeno opakování standardní situace. Výjimku tvoří míč rozhodčího a vhazování, kde míč může být v pohybu.

Standardní situace jako je rohový kop, přímý nebo nepřímý volný kop se mohou stát snadnou cestou k dosažení branky. Pokud tým zvládá tyto situace správně a efektivně rozehrávat, je dosažení branky po nich snazší než po kombinaci ze hry. Proto trenéři kladou důraz na trénování standardních situací, ať už jejich rozehrávání nebo bránění (Ondřej, 1990; Williams, 2020).

2.2.1 Rohový kop

Tato standardní situace je rozhodčím nařízena potom, co míč, kterého se jako poslední dotkl hráč bránícího družstva, přejde celým svým objemem brankovou čáru a zároveň není dosaženo branky.

Hráč, který rozehrává rohový kop, může míč směřovat přímo na branku. Pokud bude dosaženo branky, bude uznána. Výjimkou je, pokud se přímo po provedení rohového kopu

dostane míč do branky hráče, který kop rozehrával. V tomto případě rozhodčí nařídí kop z rohu ve prospěch soupeřova družstva (Kureš a kol., 2022).

Rohový kop můžeme rozehrávat přímo nebo pomocí kombinací. Máme různé možnosti kombinací: dlouhá finální přihrávka, to na bližší či vzdálenější tyč nebo obloukem do pokutového území, krátká finální přihrávka nebo finální přihrávka střílená, kde je možnost tečování některého z hráčů.

Při bránění rohu je důležité rovnoměrné obsazení prostoru, pokrytí přední a zadní tyče a bránění samotných protihráčů. Po nepovedeném provedení rohu, je pro bránící družstvo možnost rychlého protiútoky před tím, než se stihne zformovat soupeřova obrana (Votík, Zalabák, 2011).

2.2.2 Kop od branky

Kop od branky je v podstatě opakem rohového kopu. Tato standardní situace je nařízená rozhodčím, pokud míč, kterého se jako poslední dotkl útočící hráč, přešel celým svým objemem brankovou čáru a zároveň nebylo dosaženo branky.

S dosažením gólu po kopu od branky je to stejné jako v případě rohového kopu. Je uznán pouze ten, který padne do soupeřovi branky. Pokud se přímo po provedení kopu od branky dostane míč do branky hráče, který tento kop rozehrával, je nařízen rohový kop ve prospěch soupeřova družstva (Kureš a kol., 2022).

V útočné fázi této standardní situace je nejdůležitější dbát na bezpečnost a přesnost rozehrávky. Nepřesné provedení může být trestáno inkasovanou brankou.

Ve fázi obrané je zase důležité obsazení hráčů a prostoru (Votík, Zalabák, 2011).

2.2.3 Poutový kop

Pokutový kop neboli penalta je standardní situace, která je rozhodčím nařízena potom, co se hráč dopustí přestupku, za který se nařizuje přímý volný kop ve vlastním pokutovém území nebo mimo hrací plochu, pokud je přestupek proveden jako součást hry.

Přímo z pokutového kopu lze dosáhnout branky.

Při rozehrávání pokutového kopu, musí míč ležet na pokutové značce v pokutovém území. Brankové tyče, břevno ani síť se nesmějí hýbat. Hráč, který bude tento kop rozehrávat musí být jasně daný. Brankář bránícího družstva k němu musí být obrácen čelem a dokud není

míč kopnut musí zůstat na vlastní brankové čáře mezi brankovými tyčemi, přitom se nesmí dotýkat brankových tyčí ani břevna (Kureš a kol., 2022).

2.2.4 Zahájení hry a navazování hry

Výkop

Fotbalové utkání začíná vždy výkopem jednoho z družstev ze středového kruhu. Dříve bylo k rozehrávání potřeba dva hráči z jednoho mužstva, kteří byli postaveni ve středovém kruhu. Hráč, který stál na obranné půlce musel nejdříve přihrát míč spoluhráči, který stál na půlce útočné. Pokud toto nebylo dodrženo, rozehrávka musela být opakována. Dnes už k rozehrávce stačí jen jeden hráč, který nemusí kopnout míč na soupeřovu půlku. Tímto způsobem rozehrává také družstvo, které inkasuje branku (Douglas, 2008; Minařík, 2008). Před výkopem provede rozhodčí los mincí. Družstvo, které los vyhraje si vybírá, zdali bude jako první vykopávat nebo stranu, na které bude první poločas hrát. V závislosti na výše uvedeném pravidle družstvo soupeře buď rozehrává nebo si vybírá stranu, na které odehraje první poločas (Kureš a kol., 2022).

Míč rozhodčího

„Míč rozhodčího je navázání hry v případě, kdy rozhodčí hru přerušil a Pravidly fotbalu není stanoven žádný z výše uvedených způsobů navázání hry.“ (Kureš a kol., 2022, s. 81).

Míč rozhodčího je proveden pro brankáře bránícího družstva v jeho pokutovém území, pokud v okamžiku přerušeni hry: míč byl v pokutovém území, nebo k poslednímu doteku s míčem došlo v pokutovém území. Ve všech ostatních případech provede rozhodčí míč rozhodčího pro jednoho z hráčů družstva, které hrálo míčem naposledy v místě, kde se míče dotkl hráč nebo vnější vliv nebo kde se míče dotkl rozhodčí. Všechny ostatní hráči obou družstev musí zůstat nejméně 4 m od míče, dokud míč nebude ve hře. Míč je ve hře, když se dotkne země (Kureš a kol., 2022).

2.2.5 Vhazování

Dostane-li se míč v průběhu hry za pomezí čáru, hra je navázána vhazováním ze zámezí. Vhazuje hráč týmu, který nekopl míč do zámezí. Vhazování je většinou prováděno na malou či střední vzdálenost na uvolňujícího se hráče. V některých případech je však lepší vhazovat

na delší vzdálenost, vzhledem k tomu, že z vhazování nemůže přímo nastat postavení mimo hru, lze díky této standardní situaci překvapit obranu soupeře (Kollath, 2006).

„Přímo z vhazování nemůže být dosaženo branky.“ (Kureš a kol., 2022, s. 139). Pokud se přímo z vhazování míč dostane do soupeřovy branky, nařídí rozhodčí kop od branky. Pokud se přímo z vhazování dostane míč do vlastní branky, rozhodčí nařídí kop z rohu.

V okamžiku, kdy hráč vhazuje míč, musí být obličejem obrácen k hrací ploše, musí stát alespoň částí obou nohou buď na pomezí čáře nebo za ní a vhodit míč oběma rukama zezadu přes hlavu. Vhazuje se z místa, kde míč opustil hrací plochu (Kureš a kol., 2022).

2.2.6 Volné kopy

Volné kopy rozdělujeme na dva druhy – přímé a nepřímé. Přímé a nepřímé volné kopy jsou nařízeny ve prospěch soupeřova družstva potom, co se hráč, náhradník, vystřídaný nebo vyloučený hráč, nebo funkcionář družstva proviní proti fotbalovým pravidlům (Kureš a kol., 2022; Masopust a Magnusek, 2003).

Přímý volný kop

Z přímého volného kopu může být proti soupeřovu týmu přímo dosaženo branky (Nogol, 1988).

Je nařízen rozhodčím ve prospěch soupeřova družstva, pokud se hráč dopustí jednoho z těchto přestupků:

1. kopne nebo se pokusí kopnout hráče soupeřova družstva
2. podrazí nebo se pokusí podrazit hráče soupeřova družstva
3. skočí na jednoho z hráčů soupeřova družstva
4. vrazí do jednoho z hráčů soupeřova družstva
5. udeří nebo se pokusí udeřit hráče soupeřova družstva
6. strčí do jednoho z hráčů soupeřova družstva

Dále může být přímý volný kop nařízen potom, co se hráč při odebrání míče dotkne nejdřív soupeře a až poté míče, drží soupeře, plivne na soupeře nebo úmyslně zahraje míč rukou.

Tento kop se rozehrává z místa, kde došlo k přestupku, kvůli kterému byl kop nařízen (Stručná pravidla fotbalu, 2022).

Při tréninku této standardní situace je důležité věnovat se nácviku kopu přímo nebo s rozhraním (signály, klamavé činnosti atd.) (Votík, Zalabák, 2011).

Nepřímý volný kop

Z této standardní situace může být dosaženo branky pouze v případě, pokud se míče dotkne nebo jím zahraje dříve, než se míč dostane do soupeřovi branky, jiný hráč než ten, který nepřímý volný kop rozehrával (Nogol, 1988).

Nepřímý volný kop bývá převážně řešen kombinačními způsoby, obdobně jako u volných kopů přímých. Může se jednat např. o jednoduchou nahrávku patou, nadhození míče, ale i složitější kombinace (Minařík, 2008).

Nepřímý volný kop je nařízen rozhodčím, pokud hráč hraje nebezpečným způsobem, brání soupeři v pohybu, aniž by došlo ke kontaktu, projevuje nesouhlas s rozhodnutím rozhodčího nebo brání brankáři v rozehrávání míče (Kureš a kol., 2022).

2.3 Herní systémy

Jako herní systémy vnímáme organizaci činnosti všech hráčů družstva a organizaci jejich vztahů, které vyplývají z hráčských funkcí v průběhu utkání (Navara a kol., 1986).

Slouží k tomu, aby měl každý hráč v družstvu svoji roli. Ve fotbale se však nejedná o neměnný systém jako např. ve volejbale. Původní rozestavění hráčů na hřišti se v průběhu utkání rozpadá a každý hráč se snaží co nejlépe individuálně plnit úkoly, které má v systému přiděleny. Každé mužstvo má vlastní herní systém, který mu vyhovuje. Základem pro stanovení tohoto systému jsou technicko-taktické schopnosti jednotlivých hráčů týmu a celého týmu a také situační faktory. Od počátku fotbalu dochází stále k vytváření nových herních systémů, což také ovlivňují četné změny pravidel. Současné herní pojetí se zaměřuje především na zajištění prostoru před soupeřovou brankou. Po tom, co družstvo získá míč, jsou útočníci podporováni zálohou a částečně také obránci (Kollath, 2006).

Tyto systémy rozdělujeme podle organizace činnosti hráčů. Pro každého hráče jsou odlišné cíle a úkoly a na základě těchto kritérií dělíme v současnosti herní systémy na útočné a obranné (Votík, Zalabák, 2011).

2.3.1 Útočné herní systémy

Tyto systémy mají tři fáze – zakládání, vedení a zakončení. Každá z fází je uskutečňována v různých prostorech hřiště (kolem pomeznic čar nebo středem hřiště). Variabilita uplatňovaných útočných herních systémů a časté změny rytmu hry, závisí na organizaci obranné hry soupeře a na dispozicích hráčů vlastního týmu. Způsob vedení útoků vypovídá

o úrovni taktické vyspělosti hráčů a také o dobře či špatně zvolené taktice hry týmu v utkání. Útočné herní systémy můžeme dále dělit na tři další druhy – systém postupného útoku, rychlého protiútku a kombinovaného útoku (Votík, Zalabák, 2011).

Systém postupného útoku

Tento systém je založen na kombinační hře většího počtu hráčů, který útočí na zorganizovanou obranu soupeře. Úspěšnost tohoto druhu útoku je podmíněná především správným výběrem místa, kam si hráči nabíhají, časově a prostorově koordinovanou současností a technickými a taktickými schopnostmi hráčů. Tyto faktory ovlivňují úspěšnost a variabilitu kombinační hry družstva (Votík, Zalabák, 2011).

Systém rychlého protiútku

Systém je založen na co nejrychlejším proniknutí směrem k soupeřově brance (na 2-3 přihrávky). Rychlý protiútok směřuje do nezorganizované obrany soupeře. Úspěšnost závisí především na výběru vhodných typů hráčů, kteří jsou schopni se rychle rozhodovat, rychle řešit herní situace a jsou také dostatečně technicky vybaveni. U již zmíněných hráčů je důležitá kvalita psychických procesů jako např. čtení hry, předvídání, rychlost reakce i pohybu atd. (Votík, Zalabák, 2011).

Systém kombinovaného útoku

Kombinovaný útok je založen na spojení systému postupného útoku a rychlého protiútku. Prolínání těchto systémů může mít různé varianty. Jako jedna z variant může být například to, že je útok započatý jako postupný, ale v průběhu soupeř udělá chybu, která umožní zakončit rychlým protiútkem. Nebo naopak útok je směřovaný jako rychlý protiútok, soupeř však stačí zareagovat, a tak je fáze vedení a zakončení realizována jako postupný útok (Votík, Zalabák, 2011).

2.3.2 Obranné herní systémy

Základem pro úspěšnou obrannou hru týmu je především dobrá organizovanost obrany a cílevědomá součinnost všech hráčů, kteří by měli být kvalitně připraveni po technické, taktické, kondiční i psychické stránce. V současnosti se do obranné činnosti zapojují všichni hráči týmu ihned po ztrátě míče. Proto musí každý z hráčů ovládat technickou i taktickou

stránku všech obranných herních činností jednotlivce a zásady spolupráce v obranných kombinacích. Obranné herní systémy můžeme rozdělit na systém zónové obrany, osobní obrany a kombinované obrany. (Votík, Zalabák, 2011)

Systém zónové (územní) obrany

Tento systém spočívá v tom, že je každý hráč zodpovědný za určitý prostor. Důležitá je kompaktnost chování celého týmu a součinnost všech hráčů v obranné fázi utkání. Tento systém umožňuje postupné přebírání a zajišťování hráčů soupeře. Nevýhodou tohoto systému je, že v případě špatné spolupráce mezi hráči, může dojít ke ztrátě soudržnosti a celistvosti obrany týmu. V dnešní době rozeznáváme několik variant zónové obrany:

1. zónová obrana orientovaná na míč (princip presinkového bránění)
2. zónová obrana s tří nebo čtyřčlennou obrannou řadou v linii se vzájemným zajišťováním hráčů
3. vysunutá zónová obrana (různé varianty nátlakové hry) – vyžaduje aktivní pojetí hry
4. stažená (na vlastní polovině) – může vést až k pasivnímu pojetí hry (Votík, Zalabák, 2011).

Systém osobní obrany

Tento systém spočívá v tom, že každý hráč osobně obsazuje jednoho hráče soupeřova týmu. Toto pojetí obrany se v současném fotbale téměř nevyskytuje. Využívá se pouze v některých úsecích hry, jako je například kop od soupeřovy branky, aktivní tlak se snahou získat míč, aktivní až agresivní presink apod. Zásady tohoto systému se využívají v systému kombinované obrany (viz níže) (Votík, Zalabák, 2011).

Systém kombinované obrany

Spočívá v tom, že někteří z hráčů soupeře jsou obsazováni osobně a ostatní zónově. Je založen na co nejúčinnější eliminaci vybraných hráčů soupeře (těsným, osobním obsazováním). Tento systém se nejčastěji odehrává v pásnu, ze kterého lze přímo ohrozit branku. Rozeznáváme různé varianty kombinované obrany jak z hlediska prostoru, tak z hlediska počtu osobně bráněných hráčů. V tradičním pojetí se osobně obsazují hrotoví hráči a zónově s přechodem k těsnému bránění v závislosti na vzdálenosti od vlastní branky ostatní hráči soupeře (Votík, Zalabák, 2011).

Obranné systémy týmů se neustále vyvíjejí, což odráží dynamiku současné hry. Je potřebné vycházet z vlastního i soupeřova pojetí a organizace hry, z kvalit vlastních i soupeřových hráčů atd. (Votík, Zalabák, 2011).

2.4 1. liga žen

Jedná se o nejvyšší ženskou soutěž v systému fotbalových soutěží v České republice. Jako mnoho dalších soutěží je pořádána Fotbalovou asociací české republiky (FAČR).

Tato soutěž vznikla v roce 1993, v této lize hraje osm týmů a sice AC Sparta Praha, SK Slavia Praha, 1. FC Slovácko, FC Slovan Liberec, FC Viktoria Plzeň, Lokomotiva Brno H. H., FK Dukla Praha a FC Baník Ostrava. Již od prvopočátku vládnu 1. fotbalové lize žen fotbalistky z hlavního města, které dosud vyhrály všechny tituly – AC Sparta Praha má na svém kontě již 21 titulů, SK Slavia Praha osm.

Tato liga se hraje podobně jako mužská fortuna liga se systémem zahrnujícím nadstavbovou část. V základní části se spolu týmy utkávají dvakrát (doma a venku) a po odehrání všech 14 kol je soutěž rozdělena na skupinu o titul a skupinu o záchranu. V obou těchto skupinách následují další dva vzájemné duely. Nejúspěšnější tři týmy sezóny také postupují do kvalifikace do prestižní ligy mistryň (Ženy | FOTBAL.CZ, 2023).

3 Výzkumné otázky

Při sledování ligových zápasů vybraných týmů a při následné analýze provedení standardních situací jsem hledala odpovědi na následující výzkumné otázky:

1. Jakým způsobem nejčastěji provádí útočné standardní situace vybrané týmy první ženské fotbalové ligy?
2. Ze kterých míst na hřišti jsou ve vybraných týmech první ženské fotbalové ligy nejčastěji rozehrávány útočné standardní situace?
3. Hráčka, kterého postu nejčastěji rozehrává útočné standardní situace ve vybraných týmech první ženské fotbalové ligy?
4. Ze kterých prostor hřiště jsou útočné standardní situace ve vybraných týmech první ženské fotbalové ligy nejčastěji zakončovány?
5. Která z hráček nejčastěji zakončuje útočné standardní situace ve vybraných týmech první ženské fotbalové ligy?
6. Jaká je procentuální úspěšnost řešení útočných standardních situací ve vybraných týmech první ženské fotbalové ligy?

4 Postup práce a využití metody

Ve výzkumném oddíle mojí práce jsem sledovala a srovnávala tři vybrané týmy z naší nejvyšší ženské fotbalové ligy První ligu žen jsem si vybrala z důvodu, že jsou dostupné videozáznamy zápasů, zatímco u lig nižších tomu tak není. Sledovala jsem zápasy týmů SK Slavia Praha, FC Slovan Liberec a FC Baník Ostrava.

Z první ligy jsem vybrala výše uvedené tři týmy. Výběr nebyl náhodný. Cílem bylo porovnat, jestli a popřípadě do jaké míry jsou týmy postavené na předních příčkách tabulky úspěšnější v realizaci standardních situací, než ty postavené v půlce a v závěru tabulky soutěže. Týmy jsem proto vybírala jsem podle toho, jaké bylo jejich momentální postavení týmů v tabulce soutěže. Tým SK Slavia Praha je současně na těsném druhém místě a s vedoucí Spartou se na prvním místě neustále střídají. Dál jsem vybrala FC Slovan Liberec, který je momentálně na místě čtvrtém, tedy v polovině tabulky. A jako poslední jsem zvolila FC Baník Ostrava, který zaujímá poslední místo v tabulce soutěže.

Abych měla dostatek informací potřebných pro můj výzkum, sledovala jsem deset zápasů každého z výše uvedených týmů, ve kterých jsem se zaměřila na útočné standardní situace prováděné na útočné polovině, které vedly k vytvoření útočné akce. Především jsem se zaměřila na sledování pozic, ze kterých jsou standardní situace rozehrávány a zakončovány, na hráčky, které situace rozehrávají a zakončují. Hodnotila jsem, zda byla realizace standardních situací úspěšná či nikoli. S panem doktorem Pokorným jsme si určili, že za úspěšnou standardní situaci budeme považovat jakoukoli standardní situaci, která bude zakončená na branku soupeře, přestože nepadne gól.

Při výzkumu jsem zúročila vlastní fotbalové zkušenosti, které jsem za roky aktivního hraní získala. Při sledování jednotlivých utkání jsem se zaměřovala na pozorování útočných standardních situací, do záznamového archu jsem tužkou zaznamenávala klíčová data (časový údaj, druh situace, pozice hráčky, pohyb míče...). Situaci jsem poté schematicky zakreslila v počítači ve formě obrázků. Ke každému nákresu situace jsem vytvořila slovní popis. Získaná data jsem roztřídila, statisticky upravila, uspořádala do grafů a vyvodila z nich závěry mé práce.

4.1 Metoda pozorování

Jedná se o hlavní metodu při sbírání různých potřebných dat. V psychologii je tato metoda chápána jako plánovitě a pozorné vnímání určitého objektu (zvířete, osoby či skupiny osob), které má za úkol získat o něm co nejrozsáhlejší a nejpřesnější poznání. Pozorování je tedy potřeba si dobře naplánovat a připravit. Určit si co přesně chceme pozorovat a poté se toho držet a neskouzávat k něčemu jinému, nesouvisejícímu. Po uskutečnění pozorování, bychom si měli získané informace zapsat.

Pozorování rozlišujeme na dva druhy – pozorování přímé, kdy jsou pozorovaná osoba či jiný objekt přímo přítomny a pozorování nepřímé, ke kterému využíváme různých technik, např. videozáznamů, zvukových záznamů a dalších, které nám usnadňují sběr informací.

Dále můžeme pozorování rozdělit na introspekci, což je pozorování sebe sama a extrospekci, což je pozorování další osoby. Dále máme pozorování individuální či skupinové nebo krátkodobé či dlouhodobé (Pozorování, 2009).

Já jsem si pro svůj výzkum zvolila pozorování nepřímé v podobě sledování videozáznamů, Výhodou této metody byla možnost si pozorovaný záznam několikrát opakovat, a tak zjistit vše potřebné.

4.2 Metoda srovnávání

Srovnávání je jednou z nejběžnějších metod v různých vědách. Je taky jednou z hlavních metod poznávání okolní reality. Základem této metody je definice a pozorování jednotlivých jevů ekonomické, politické, sociální nebo jiné povahy s cílem odhalit výrazné podobnosti či rozdíly (Srovnávací výzkumná metoda, 2019).

Při využití této metody je třeba si jako první vyjasnit, zdali budu srovnávat fakta nebo události stejného typu a jestli budou tyto události stabilní či v určitém vývoji.

Dále musíme díky využití srovnávání nalézt společné nebo rozdílné rysy srovnávaných objektů.

Je také potřeba stanovit si kritéria, pomocí kterých budeme jednotlivé objekty srovnávat. Často je využíván nejmenší společný znak.

Problém této metody představuje často obtížné zajištění dat, které chceme srovnávat. Dále může být taky problém ve špatném překladu informací psaných v cizím jazyce, díky kterému

následně může dojít ke zkreslení srovnávání. V neposlední řadě je potřeba sesbírat dostatečné informace, neboť informace nedostatečné mohou ovlivnit srovnávání jevů a procesů, díky čemuž mohou být vyvozeny chybné závěry (Baum, 2014).

Tuto metodu jsem využila pro porovnání dat získaných během pozorování z videozáznamů fotbalových utkání.

4.3 Zpracování

Informace, které jsme z výzkumu získali, musíme zpracovat do přehledné a srozumitelné formy, abychom z nich následně mohli vyvozovat závěry (Baum, 2014).

Data, která jsem získala jsem jednak graficky znázornila, jako schematické nákresy jednotlivých standardních situací, jejich průběh jsem následně také slovně popsala. Dále jsem sebraná data po statistické úpravě (převedení na procenta apod.) uspořádala a použila k vytvoření grafů, díky kterým jsou získané údaje přehlednější a jasnější. Ke grafům jsem přidala vysvětlení a všechna data pak využila k porovnání realizace situací a úspěšnosti vybraných týmů.

4.3.1 Popis statistického zpracování

Informace do mé bakalářské práce jsem získala sledováním videozáznamů 1. ligy žen, při kterém jsem se zaměřila na pozorování útočných standardních situací mnou vybraných týmů. U každé situace jsem hledala tyto informace:

- jakým způsobem týmy nejčastěji útočné standardní situace rozehrávají
- ze kterého místa týmy nejčastěji standardní situace rozehrávají
- která hráčka nejčastěji standardní situace rozehrává
- z jakého prostoru jsou nejčastěji útočné standardní situace zakončovány
- jaká hráčka nejčastěji standardní situace zakončuje
- zdali jsou útočné standardní situace úspěšné či nikoli.

Získané informace jsem zapisovala do papírového záznamového archu vytvořeného podle těchto bodů, do kterého jsem si dělala čárky do příslušných kolonek podle toho, jak byla standardní situace realizována.

Na základě získaných informací jsem následně vypočítala procenta, která jsem zaokrouhlila na jedno desetinné místo. Následně jsem vytvořila grafy. Grafy jsem tvořila v programu Word, který spolupracuje s programem Excel, díky kterému lze vytvořit a přímo vložit graf do bakalářské práce. Zvolila jsem skupinový sloupcový graf, ve kterém lze porovnat několik skupin. Díky tomuto grafu je jasně vidět zobrazení dosažených procent. Díky barevnému odlišení jednotlivých týmů jsou grafy přehledné a srozumitelné.

Po vytvoření grafů jsem odůvodnila, proč bylo dosaženo konkrétních procent a porovnála jsem jednotlivé týmy mezi sebou.

4.3.2 Popis tvorby grafických záznamů

Grafické záznamy jsem vytvořila na základě zhlédnutých videozáznamů fotbalových utkání, ve kterých jsem se zaměřila na útočné standardní situace, které jsem si přehrávala opakovaně, abych získala všechny potřebné informace. Následně jsem ze získaných informací vytvořila grafické znázornění, které jsem provedla v programu Malování. Následně jsem obrázky vložila do bakalářské práce a u každé slovně popsala průběh znázorněné standardní situace. Pro grafické znázornění jsem vytvořila jednotné značky.

4.3.3 Využití značky

Pro grafický záznam sledovaných standardních situací jsem vytvořila následující systém značek, pomocí kterých jsem jednotlivé standardní situace graficky znázornila na nákresu hřiště. Pomocí těchto piktogramů zakresluji sledované parametry, tedy pozici a pohyb hráček, způsob rozehrání, pohyb míče, zakončení situace atd. (obrázek č. 1 a obrázek č. 2).

Obrázek č. 1 – využití značky



OBRÁNCE



OBRÁNCE
V NOVÉ POZICI



ÚTOČNÍK



ÚTOČNÍK
V NOVÉ POZICI



MÍČ

Zdroj: vlastní tvorba

Obrázek č. 2 – seznam využitých značek II

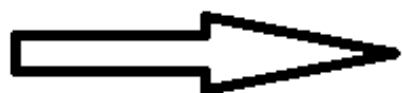

STŘELA



POHYB S MÍČEM



POHYB BEZ MÍČE



PŘIHRÁVKA

Zdroj: vlastní tvorba

5 Výzkumný oddíl

5.1 Využitý výzkumný vzorek

Do výzkumného vzorku jsem zahrnula utkání třech mnou vybraných týmů nejvyšší ženské fotbalové ligy. Konkrétně to byly týmy SK Slavia Praha, FC Slovan Liberec a FC Baník Ostrava. Tyto týmy jsou na různých pozicích v tabulce první ligy žen (v přední pozici, ve středu a v závěru tabulky).

Můj výzkum vychází ze zápasů uskutečněných v podzimní části sezóny 2022/2023. Pro své srovnání jsem použila třicet zápasů, deset od každého týmu. Během zápasů jsem se zaměřovala na útočné standardní situace, které se sehrávali na útočné polovině.

5.2 Popis výzkumu

Vyhledala jsem si videozáznamy ze zápasů vybraných týmů a následně je zhlédla. V zápasech jsem pozorovala realizaci útočných standardních situací provedených na útočné polovině. Realizaci standardních situací jsem si přehrávala několikrát dokola a zpomalně, abych si dokázala zaznamenat všechny potřebné informace.

Jako první jsem si informace získané za zápasů zapisovala a zakreslovala do záznamového archu. Realizovanou standardní situaci jsem zakreslovala pomocí grafických značek a slovy ji popisovala. Ze získaných informací jsem následně provedla statistiku, kterou jsem přenesla do grafů. Procentuálně jsem vyhodnotila a následně porovnála úspěšnost realizace útočných standardních situací jednotlivých týmů. Nakonec jsem zaznamenala své závěry, které jsem učinila na základě pozorování a vytvořených grafů.

U mnou sledovaných útočných standardních situací jsem se zaměřila na:

- Místo rozehrávání
- Způsob rozehrávání
- Rozehrávající hráčky
- Místo zakončení
- Zakončující hráčky
- Zakončení na branku nebo mimo ni

5.3 Zápasy

5.3.1 SK Slavia Praha

FK Dukla Praha – SK Slavia Praha 0:12 (21.8.2022)

Ve 4. minutě utkání rozehrávala rohový kop krajní obránkyně SK Slavia Praha. Rozehrála příliš krátký rohový kop do pokutového území, který se povedlo odkopnout obránkyni Dukly jen zpět k rozehrávající hráčce, ta si míč navedla k pokutovému území a pokusila se ho znovu nacentrovat do brankového území. Zde však byla připravená další bránící hráčka, která míč odkopla pryč z pokutového území na svou spoluhráčku a ta ho poslala do zámezí. Tato standardní situace byla neúspěšná.

Obrázek č. 3 – rohový kop Slavie

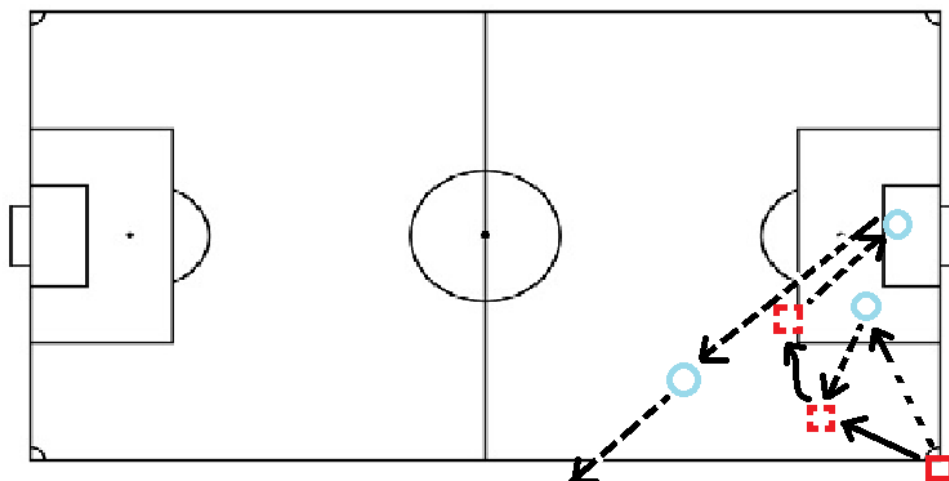

Zdroj: vlastní tvorba

V 6. minutě utkání rozehrála roh střední záložnice SK Slavia Praha. Roh byl kopnut do brankového území spíše na přední tyč, kde byla obránkyně Dukly, která však nemohla míč odehrát, protože jí to bylo znemožněno hráčkou Slavie. Míč tak doputoval až ke gólmance Dukly, která si ho nechtěně sklepla do vlastní sítě. Rohový kop byl úspěšný.

Obrázek č. 4 – rohový kop Slavie

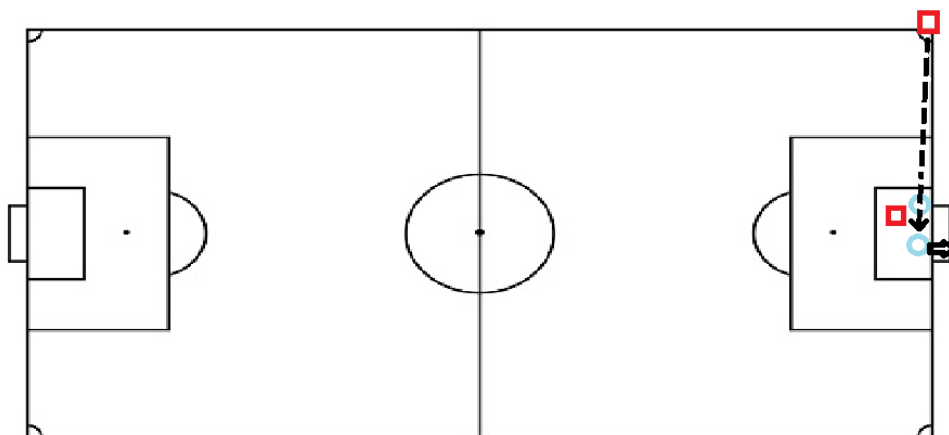

Zdroj: vlastní tvorba

Ve 13. minutě utkání vhadzovala míč krajní záložnice SK Slavia Praha. Míč byl vhozen na hráčku Slavie do pokutového území, ta si míč navedla na hranici pokutového území, poté přihrála nabíhající spoluhráče mimo pokutové území, kombinace dále pokračovala přes další slávistku až ke krajní záložnici na druhé straně. Ta se pokusila vystřelit. Střela však byla sražena obránkyní Dukly. Vhazování bylo neúspěšné.

Obrázek č. 5 – vhadzování Slavie

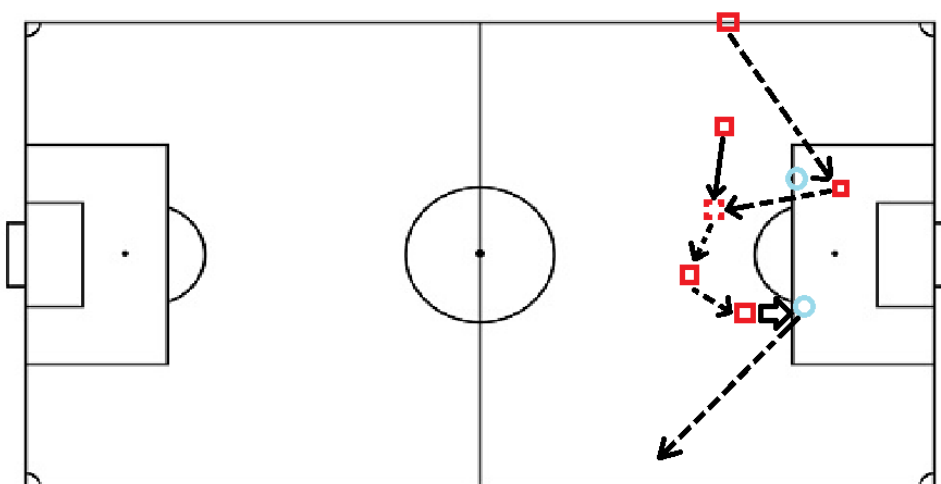

Zdroj: vlastní tvorba

V 16. minutě utkání krajní obránkyně SK Slavia Praha. Míč byl vhozen na krajní obránkyni Slavie, která si nabíhala po lajně. Ta si míč navedla až do pokutového území a zakončila na bránu, kde byla připravená gólmanka. Vhazování bylo úspěšné.

Obrázek č. 6 – vhazování Slavie

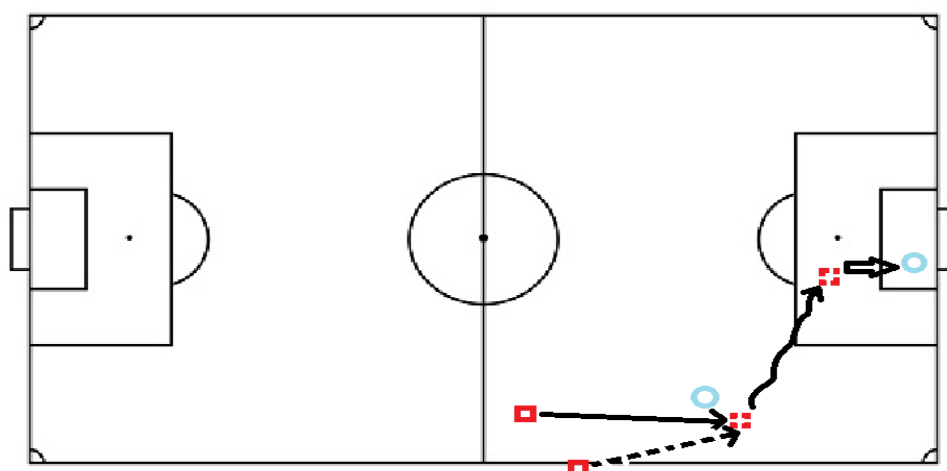

Zdroj: vlastní tvorba

Ve 20. minutě utkání vhažovala míč krajní záložnice Slavie. Ta hodila míč na spoluhráčku, která jí ho prvním dotekem vrátila. Vhazující hráčka si poté i přes dorážení obránkyně navedla míč téměř do rohu, odkud ho nacentrovala do brankového území, kde útočnice Slavie vyhrála hlavičkový souboj a skórovala. Vhazování bylo úspěšné.

Obrázek č. 7 – vhazování Slavie

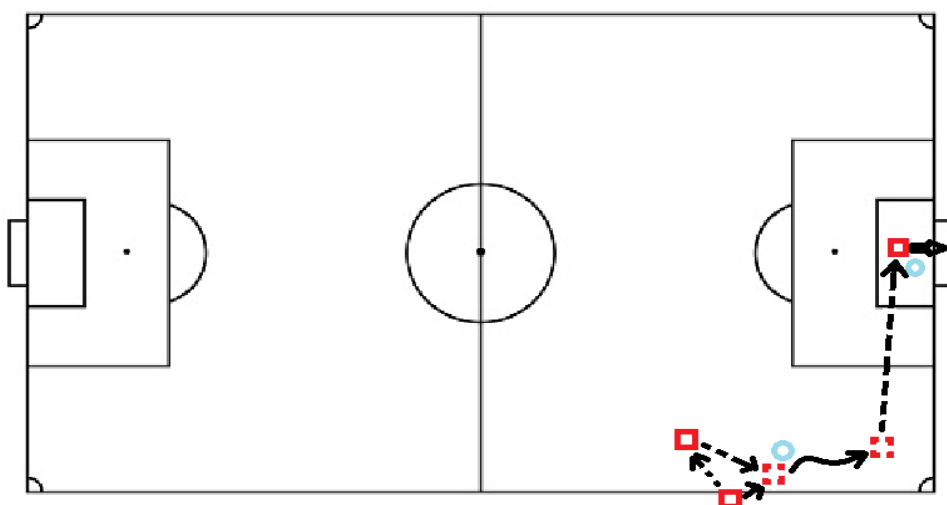

Zdroj: vlastní tvorba

Ve 23. minutě vhažovala míč krajní obránkyně Slávie. Míč byl vhozen na hráčku na roh pokutového území, ta si šikově obešla bránící hráčku a nacentrovala míč na hranici brankového území na volnou nabíhající střední záložnici, která přestřelila bránu. Standardní situace byla neúspěšná.

Obrázek č. 8 – vhažování Slávie

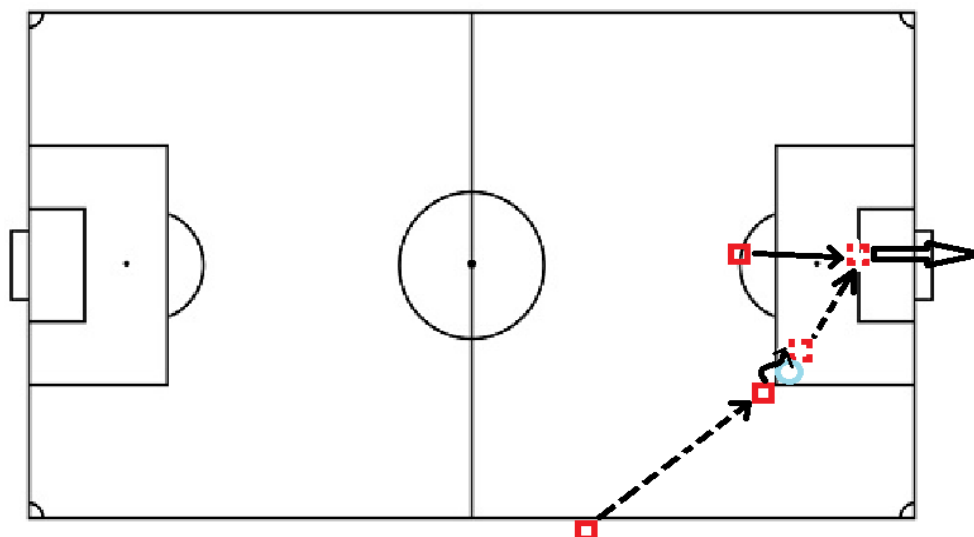

Zdroj: vlastní tvorba

Ve 25. minutě vhažovala míč krajní záložnice SK Slavia Praha. Míč byl vhozen na hranici brankového území na nabíhající střední záložnici, která poslala míč pouze do boční sítě brány. Vhažování bylo neúspěšné.

Obrázek č. 9 – vhažování Slávie

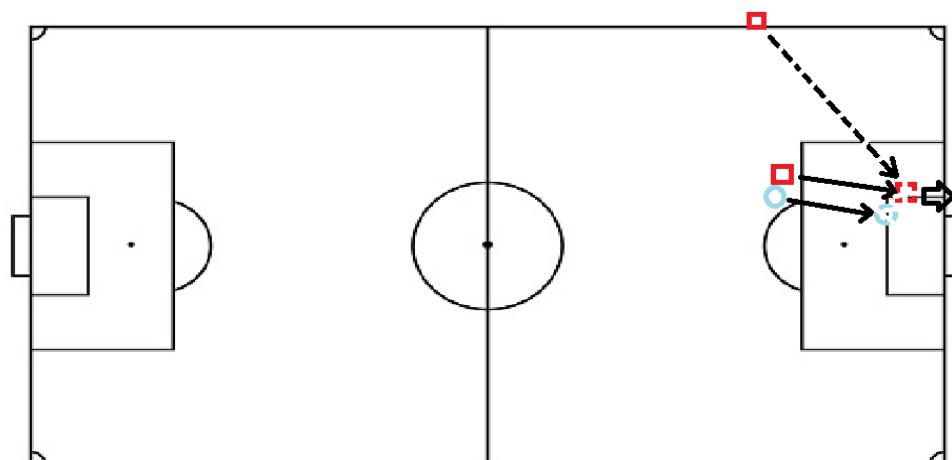

Zdroj: vlastní tvorba

V 64. minutě rozehrála rohový kop z pravé strany útočnice Slávie. Míč letěl na zadní tyč, přes obránkyni se nabíhající útočnice však k míči nedostala, proto skončil bez doteku v zámezí za bránou. Tato standardní situace byla neúspěšná.

Obrázek č. 12 – rohový kop Slávie

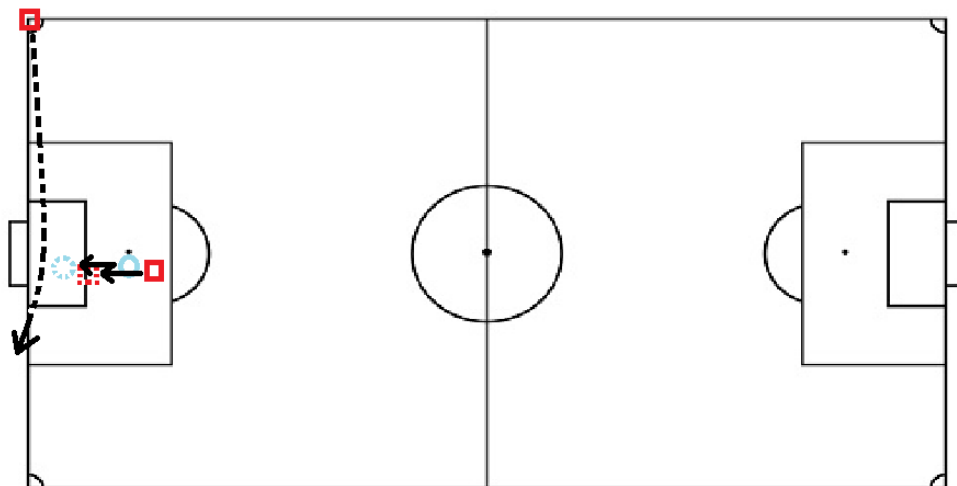

Zdroj: vlastní tvorba

V 67. minutě utkání rozehrála rohový kop střední záložnice Slávie. Rohový kop byl rozehrán na hráčku Slávie do pokutového území, které bylo díky obránkyni znemožněno míč dále zahrát. Míč se od obránkyně odrazil k další útočnici, která se pokusila vystřelit. Střela však byla opět zablokována obránkyní a míč se odrazil k další hráčce Dukly, která míč odvedla do zámezí. Tento rohový kop byl neúspěšný.

Obrázek č. 13 – rohový kop Slávie

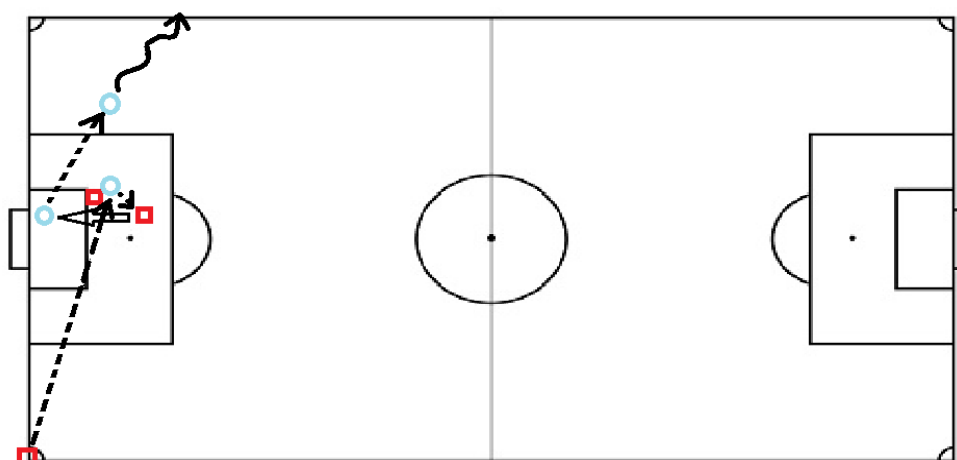

Zdroj: vlastní tvorba

V 69. minutě Slávie rozehrávala první přímý volný kop z relativní blízkosti pokutového území. Kop byl rozehrán útočnicí týmu. Standardní situace byla rozehrána na poměrně krátkou vzdálenost na nabíhající spoluhráčku na hranici pokutového území, která míč vrátila zpět rozehrávající hráčce. Ta se míč pokusila vystřelit. Rána však byla zblokována. Přímý volný kop byl neúspěšný.

Obrázek č. 14 – přímý kop Slávie

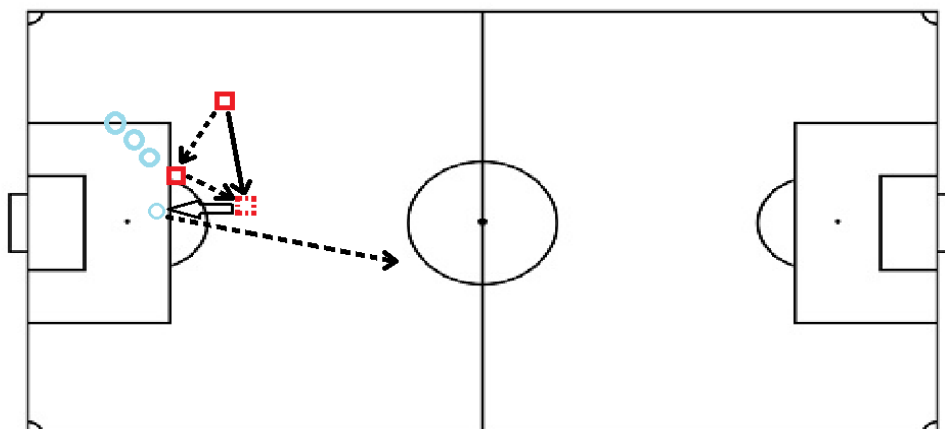

Zdroj: vlastní tvorba

V 77. minutě utkání vhažovala míč krajní obránkyně Slávie. Hráčka vhodila míč spoluhráčce, která vzduchem přenesla míč na druhou stranu hřiště, kde míč zpracovala další hráčka Slávie, ta míč předala spoluhráčce nabíhající po lajně. Dále byl míč nacentrován do brankového území, kde byla útočnice Slávie, které skórovala. Toto vhažování bylo úspěšné.

Obrázek č. 15 – vhažování Slávie

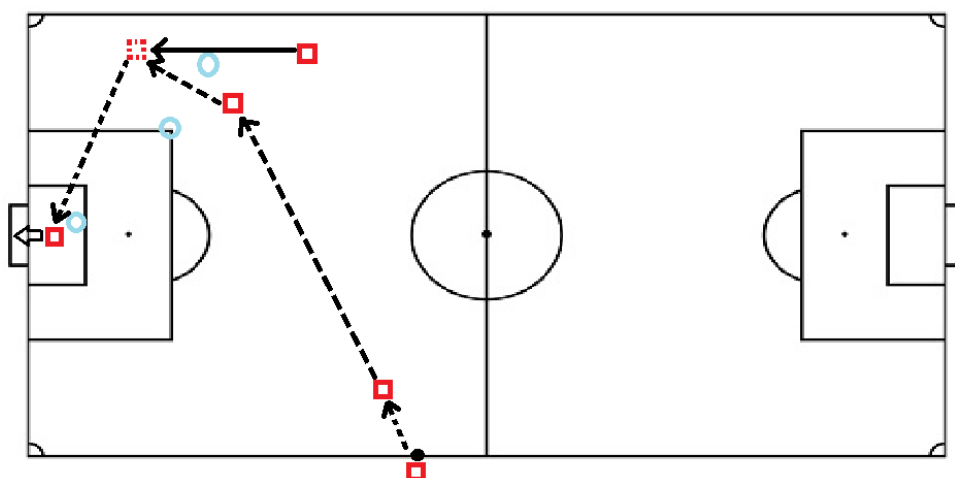

Zdroj: vlastní tvorba

V 87. minutě utkání kopal tým Slávie pokutový kop. Tuto standardní situaci zahrála gólmanka. Míč koplá pravou nohou po zemi téměř do středu branky a vstřelila gól. Brankářka skončila na pravou stranu. Pokutový kop byl úspěšný.

Obrázek č. 16 – pokutový kop Slávie

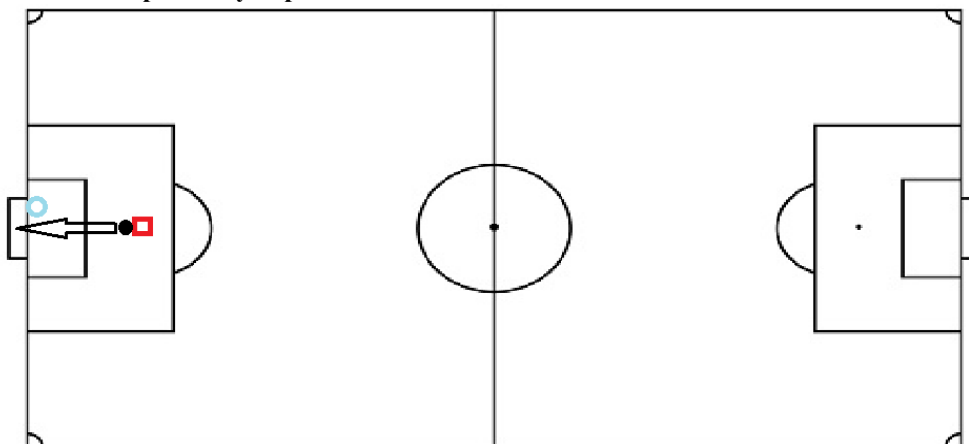

Zdroj: vlastní tvorba

SK Slavia Praha – FC Slovan Liberec 3:1 (27.8. 2022)

V 6. minutě utkání rozehrála rohový kop útočnice Slávie. Kop šel po zemi do brankového území, kam si pro něj chtěla doběhnout hráčka Slávie. Obránkyně jí však předskočila a byla hráčkou Slávie faulována. Tento rohový kop byl neúspěšný.

Obrázek č. 17 – rohový kop Slávie

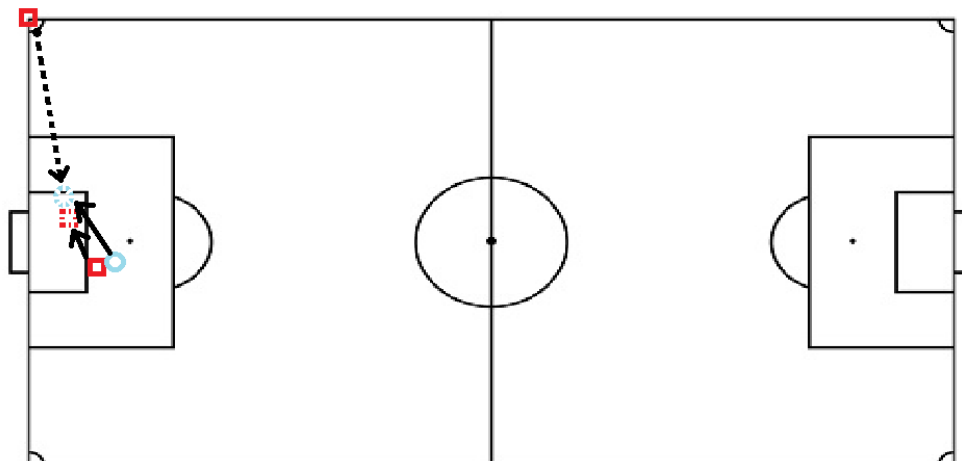

Zdroj: Vlastní tvorba

V 7. minutě utkání rozehrála střední záložnice SK Slavia Praha přímý volný kop do pokutového území, kde se míč pokusila odhlavičkovat pryč obránkyně Liberce. Míč však doletěl jen ke krajní záložnici Slávie, která si míč navedla blíže k bráně a pokusila se vystřelit. Střela byla sražena další obránkyní do zámezí. Tento kop byl neúspěšný.

Obrázek č. 18 – přímý volný kop Slávie

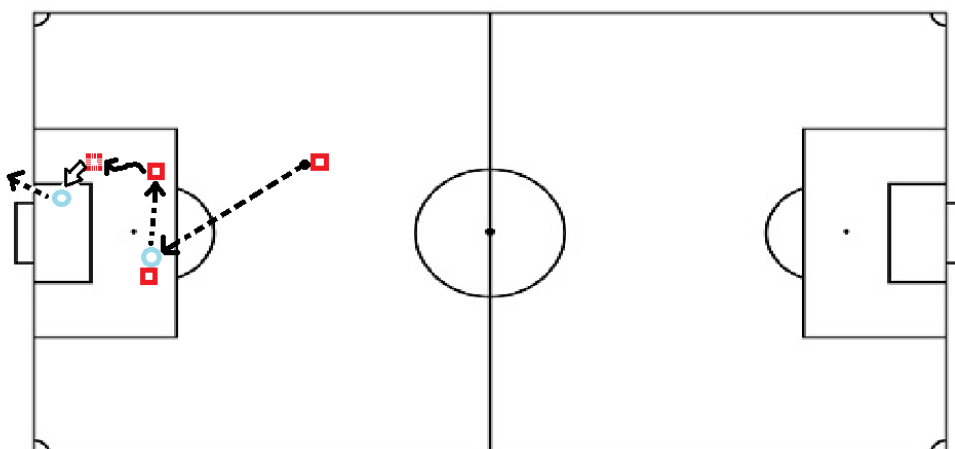

Zdroj: Vlastní tvorba

V 7. minutě utkání rozehrála rohový kop útočnice SK Slavia Praha. Hráčka Slávie rozehrála opět poměrně nízký balón do brankového území, tam si pro něj došla její spoluhráčka, která ho vzduchem poslala na další spoluhráčku, která však faulovala a tím akce skončila. Tento rohový kop byl neúspěšný.

Obrázek č. 19 – rohový kop Slávie

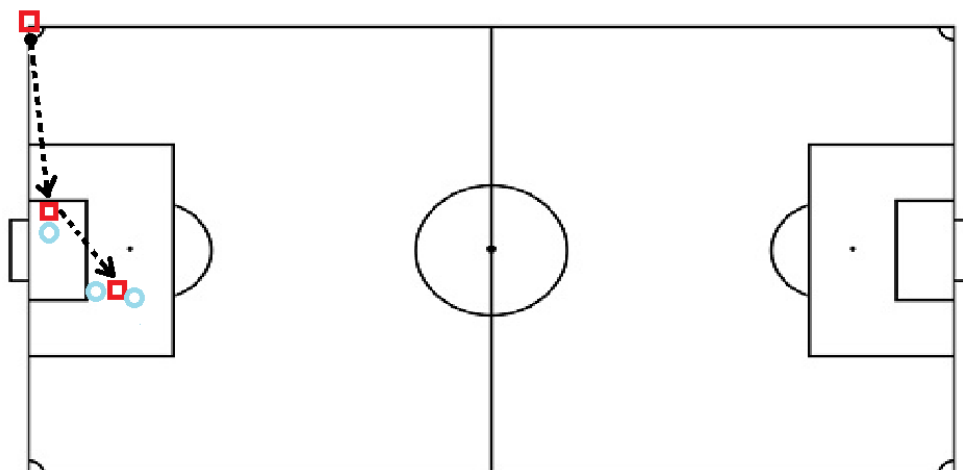

Zdroj: Vlastní tvorba

V 11. minutě utkání rozehrála rohový kop střední záložnice Slávie, která rozehrála nízký míč na hranici brankového území. Tam si míč zpracovala útočnice Slávie, která ho následně vrátila zpět na rozehrávající hráčku, ta jí míč znovu vrátila na hranici pokutového území. Poté se útočnice pokusila vystřelit, míčem však trefila jen protihráčku stojící před ní, která míč poslala ven z pokutového území. Tato standardní situace byla neúspěšná.

Obrázek č. 20 – rohový kop Slávie

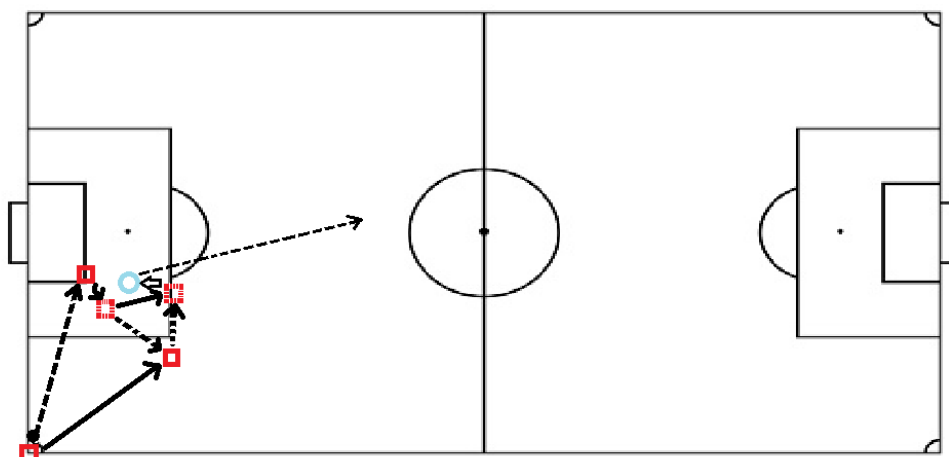

Zdroj: Vlastní tvorba

Ve 13. minutě utkání rozehrála střední záložnice rohový kop do pokutového území, kde ho její spoluhráčka prodloužila hlavou za sebe. Tam však nebyla žádná další útočící hráčka a míč tak skončil v zázemí. Rohový kop byl neúspěšný.

Obrázek č. 21 – rohový kop Slávie

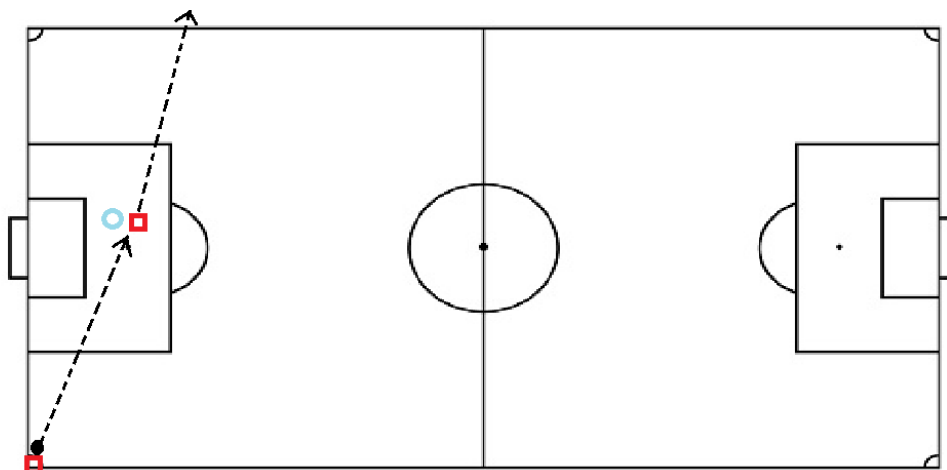

Zdroj: Vlastní tvorba

Ve 20. minutě kopala roh útočnice Slávie, která kopla míč do brankového území, kde byla připravená gólmanka, která míč vyboxovala do zázemí. Situace byla neúspěšná.

Obrázek č. 22 – rohový kop Slávie

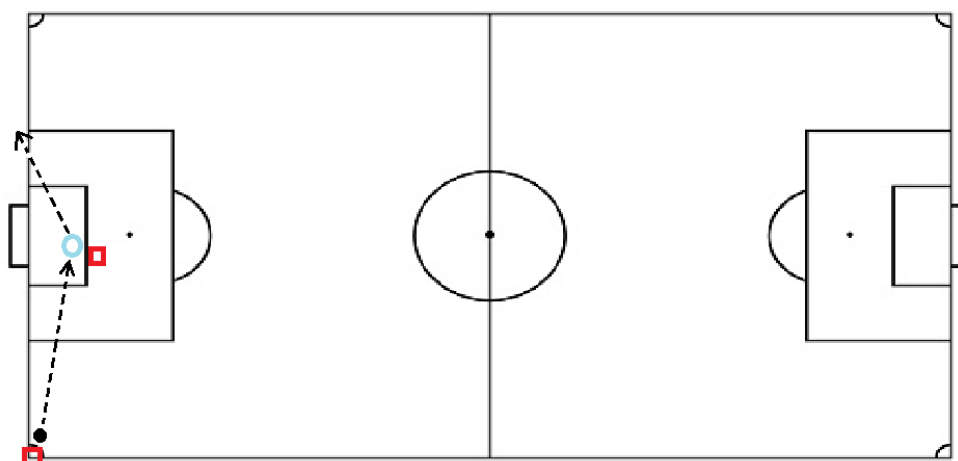

Zdroj: Vlastní tvorba

Ve 25. minutě utkání rozehrála střední záložnice SK Slavia Praha rohový kop do pokutového území. Zde byla připravená střední záložnice, která vystřelila a trefila břevno. Míč se následně od břevna odrazil zpět ke střílející hráčce, která přihrála na útočnici týmu a ta překopla branku. První střela však směřovala na branku, proto byl tento rohový kop úspěšný.

Obrázek č. 23 – rohový kop Slávie

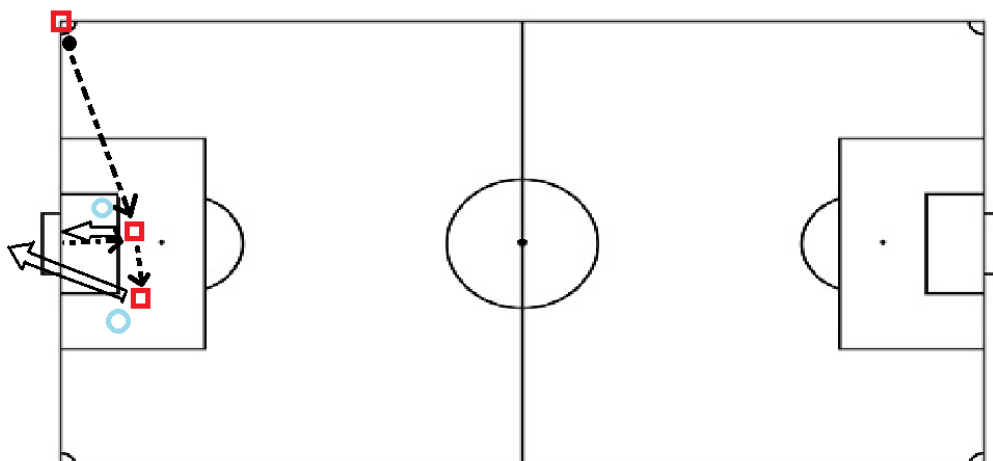

Zdroj: Vlastní tvorba

Ve 27. minutě utkání provedla vhazování krajní záložnice Slávie. Míč vhodila na roh pokutového území, ta ho předala střední záložnici před hranici pokutového území, která si obešla dvě obránkyně a vystřelila. Střelu do levé části brány zachytila gólmanka. Toto vhazování bylo úspěšné.

Obrázek č. 24 – vhazování Slávie

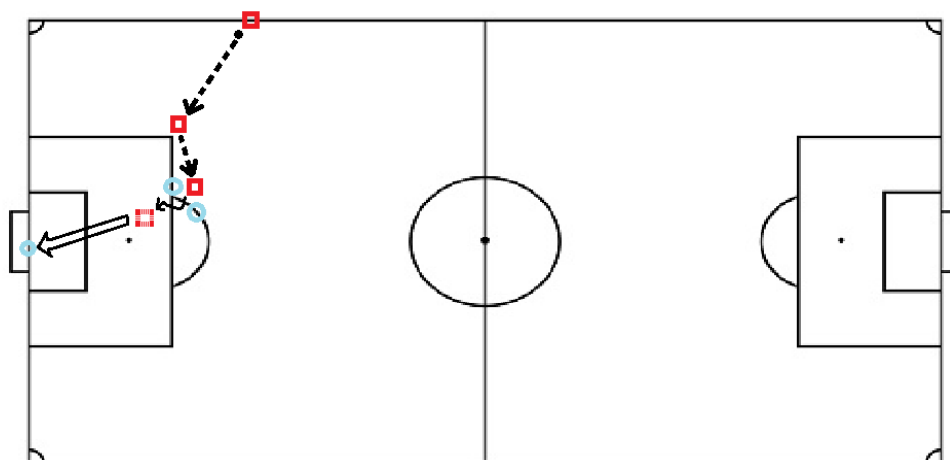

Zdroj: Vlastní tvorba

Ve 44. minutě kopala přímý volný kop střední obránkyně SK Slavia Praha. Ta poslala míč do pokutového území, odkud ho střední záložnice vystřelila do středu branky, kde byla připravená gólmanka. Volný kop byl úspěšný.

Obrázek č. 25 – přímý volný kop Slávie

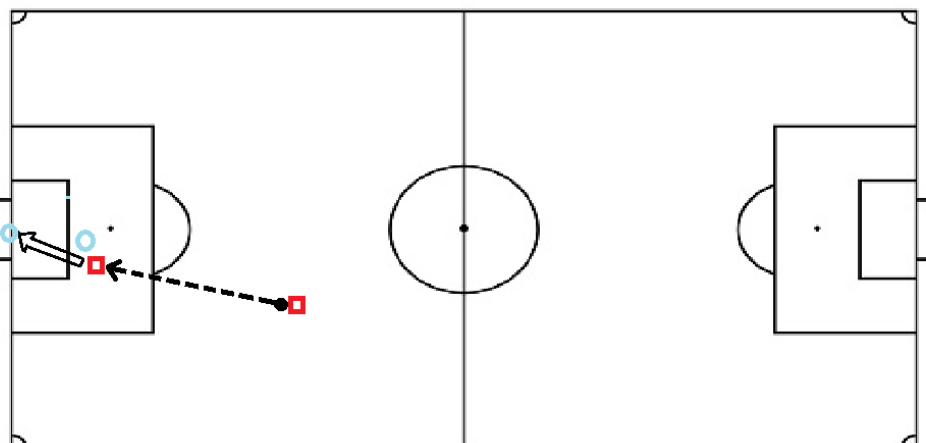

Zdroj: Vlastní tvorba

Ve 47. minutě utkání rozehrála přímý volný kop střední záložnice Slávie. Míč směřoval na spoluhráčku v pokutovém území, která míč prodloužila hlavou na útočnici Slávie, ta však byla přistižena v ofsajdu. Tato standardní situace byla neúspěšná.

Obrázek č. 26 – přímý volný kop Slávie

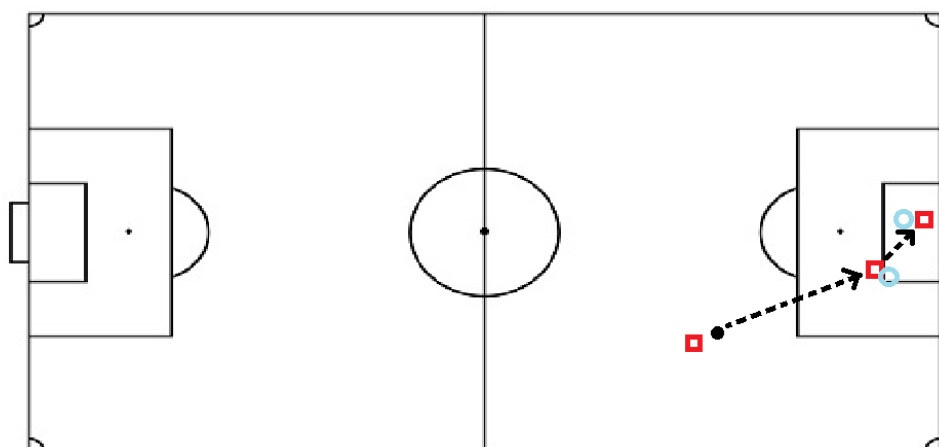

Zdroj: Vlastní tvorba

V 56. minutě utkání provedla střední záložnice SK Slavia Praha přímý volný kop, který směřoval na hranici brankového území, odkud ho obránkyně Slovanu odhlavičkovala do zámezí. Tento volný kop byl neúspěšný.

Obrázek č. 27 – přímý volný kop Slávie

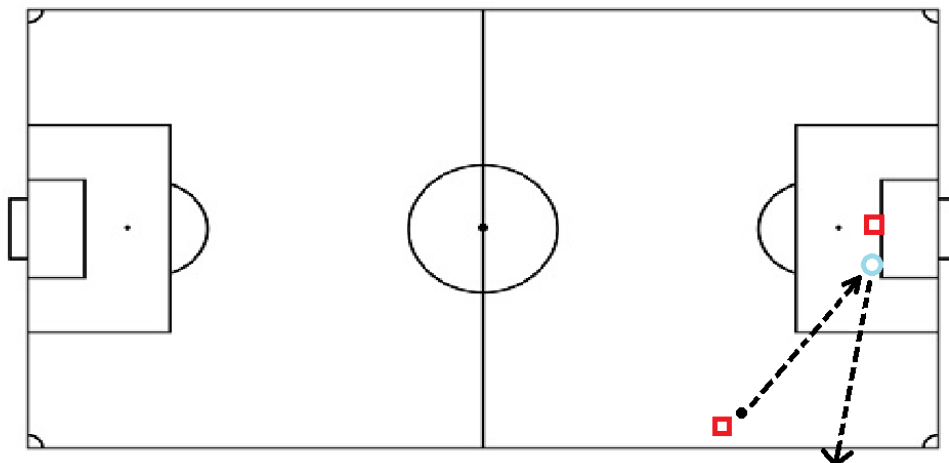

Zdroj: Vlastní tvorba

V 64. minutě kopala roh střední záložnice Slávie. Míč byl rozehrán na krátko, mezitím si rozehrávající hráčka znovu naběhla, dostala míč a navedla si ho do pokutového území, odtud ho nacentrovala do brankového území. Ze zadní tyče jej krajní záložnice vystřelila a trefila tyč. Od tyče se míč odrazil k obránkyni Liberce, která započala novou libereckou akci. Tato standardní situace byla úspěšná.

Obrázek č. 28 – rohový kop Slávie

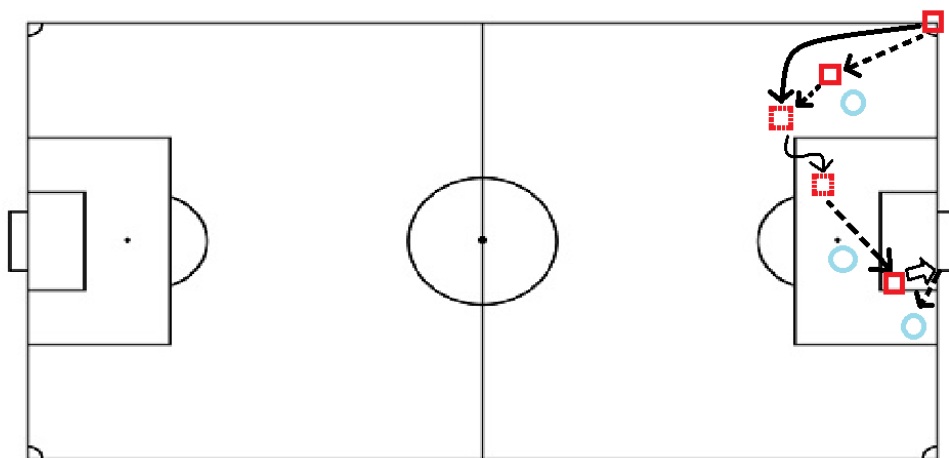

Zdroj: Vlastní tvorba

V 72. minutě rozehrála přímý volný kop střední záložnice Slávie. Poslala míč do brankového území, kam si pro něj došla gólmanka Liberce. Tako standardní situace byla neúspěšná.

Obrázek č. 29 – přímý volný kop Slávie

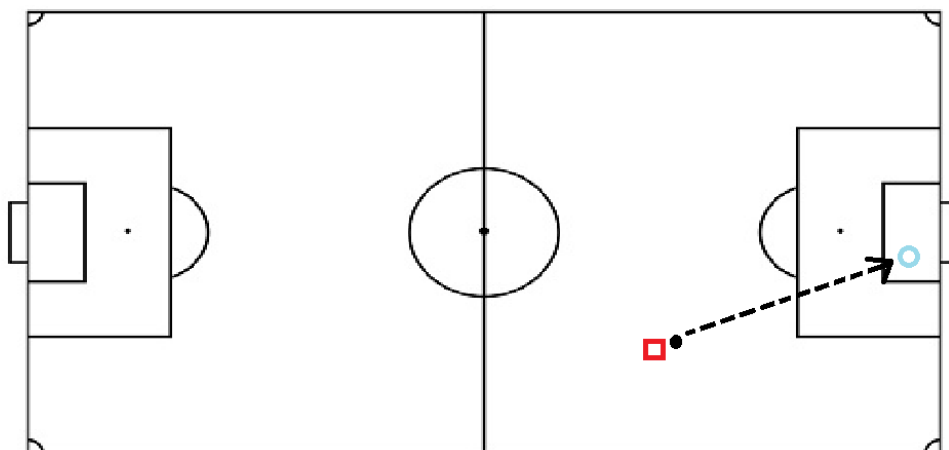

Zdroj: Vlastní tvorba

V 76. minutě utkání kopla přímý volný kop krajní obránkyně Slávie. Poslala míč do brankového území, kde byla připravená obránkyně Liberce, ta přihrála spoluhráče, která poslala míč do zámezí. Tato standardní situace byla neúspěšná.

Obrázek č. 30 – přímý volný kop Slávie

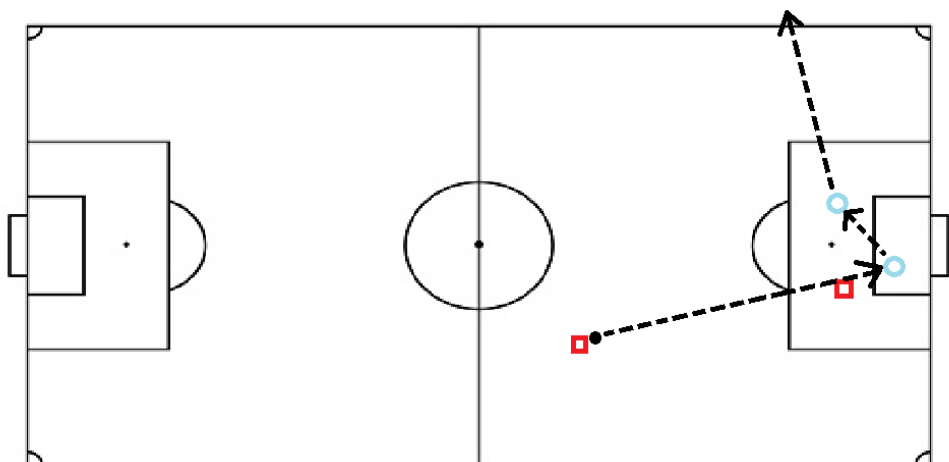

Zdroj: Vlastní tvorba

Lokomotiva Brno H. H. – SK Slavia Praha 1:4 (10.9. 2022)

V 10. minutě utkání provedla přímý volný kop střední záložnice Slávie. Poslala míč do pokutového území, odkud ho hlavou prodloužila krajní obránkyně. Míč minul bránu z levé strany. Tato situace byla neúspěšná.

Obrázek č. 31 – přímý volný kop Slávie

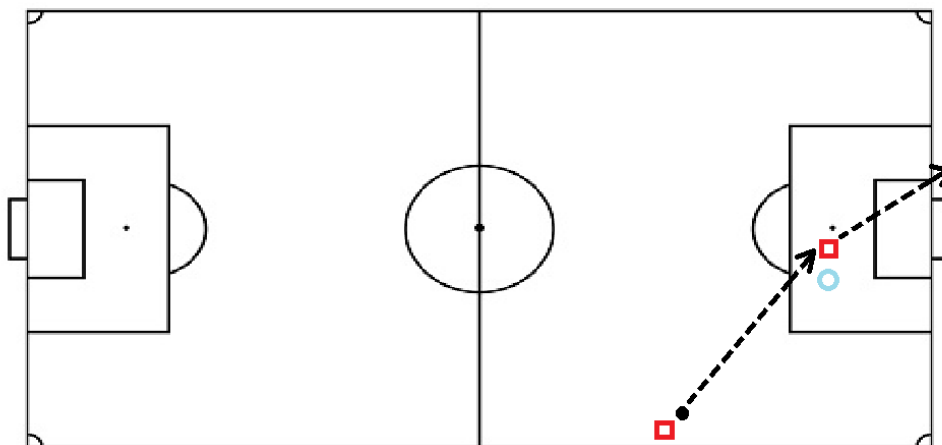

Zdroj: Vlastní tvorba

V 16. minutě byl těsně před hranicí pokutového území rozehrán další přímý volný kop střední záložnicí Slávie. Ta se pokusila míč vystřelit přes zeď na bránu, bohužel minula a míč proletěl těsně kolem branky na úrovni spojnice levé brankové tyče a břevna. Tento volný kop byl neúspěšný.

Obrázek č. 32 – přímý volný kop Slávie

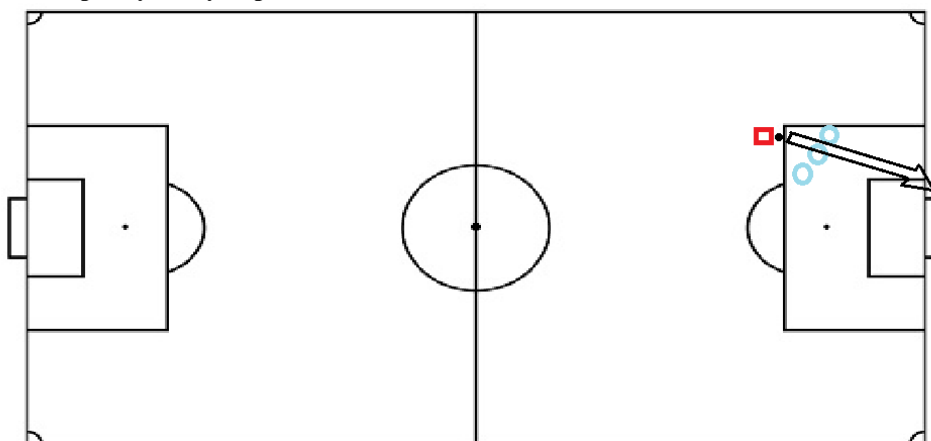

Zdroj: Vlastní tvorba

Ve 33. minutě utkání rozehrála roh krajní záložnice SK Slavia Praha. Roh byl směřován do pokutového území, byl však ubráněn obránkyněmi Lokomotivy. Rohový kop byl neúspěšný.

Obrázek č. 33 – rohový kop Slávie

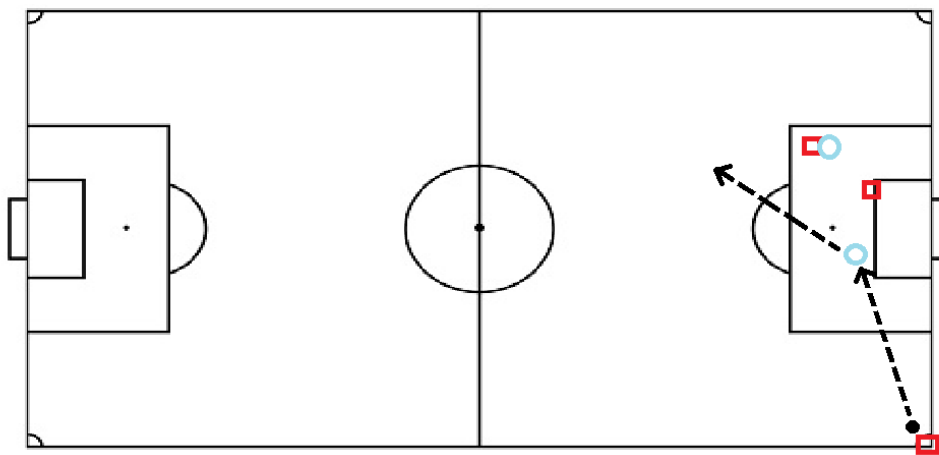

Zdroj: Vlastní tvorba

Ve 36. minutě kopala roh střední záložnice Slávie. Ta kopla míč na zadní tyč na útočnici, která minula bránu. Tato standardní situace byla neúspěšná.

Obrázek č. 34 – rohový kop Slávie

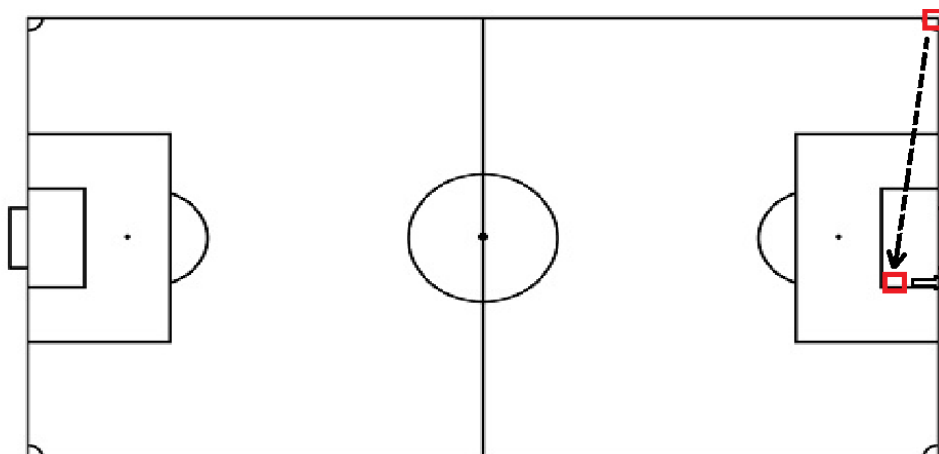

Zdroj: Vlastní tvorba

Ve 41. minutě utkání rozehrávala krajní záložnice Slávie rohový kop. Rozehrála míč na spoluhráčku do pokutového území, která s úmyslem odhlavičkovat míč na zem trefila protihráčku od které se míč příhodně odrazil ke střední záložnici Slávie, která trefila míč do levé strany brány a skórovala. Tento kop byl úspěšný.

Obrázek č. 35 – rohový kop Slávie

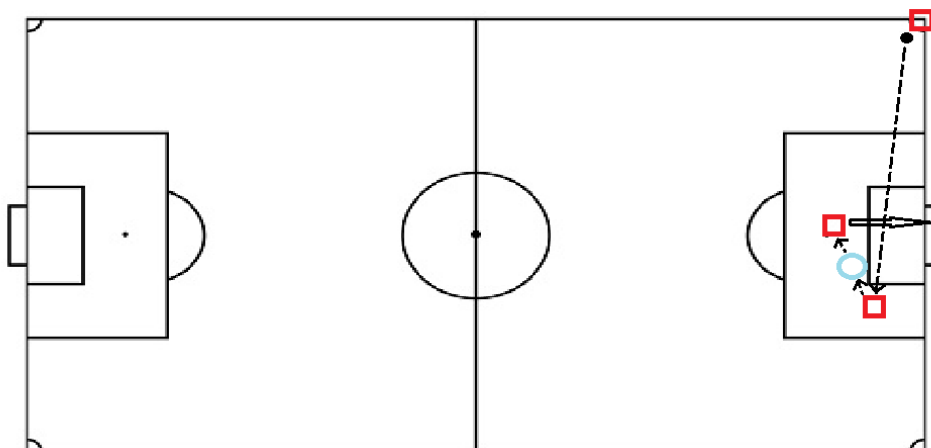

Zdroj: Vlastní tvorba

Ve 47. minutě utkání rozehrála střední záložnice Slávie rohový kop na krajní obránkyni svého týmu těsně před hranici brankového území, která se pokusila míč odhlavičkovat na bránu. Bránu však minula a míč skončil v zámezí u pravé tyče brány. Tento rohový kop byl neúspěšný.

Obrázek č. 36 – rohový kop Slávie

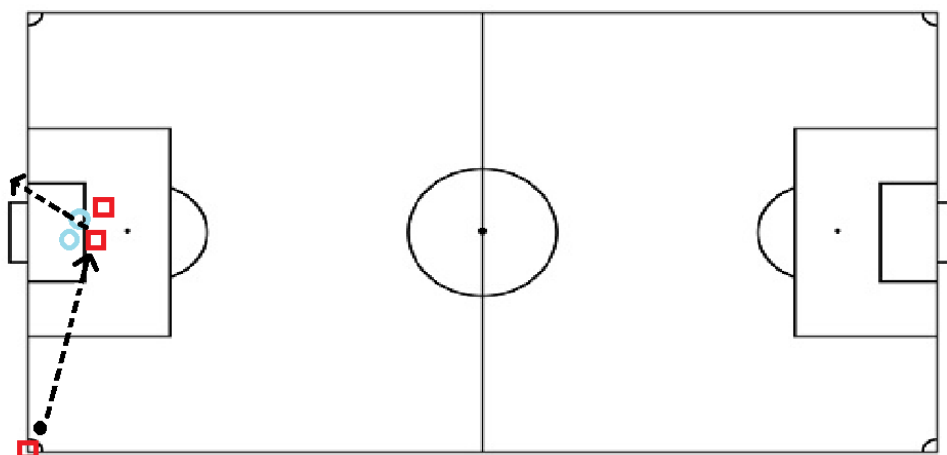

Zdroj: Vlastní tvorba

V 53. minutě utkání rozehrála na krátko přímý volný kop krajní obránkyně Slávie. Míč posunula pouze lehce podrážkou před sebe, kde se ho chopila střední obránkyně, ta rozehrála krásnou kombinaci na střední záložnici, ta předala míč prvním dotekem na krajní záložnici, která přihrávala opět prvním dotekem útočnici do brankového území. Ta si však míč špatně zpracovala a on se od ní odrazil do zámezí. Tato situace byla neúspěšná.

Obrázek č. 37 – přímý volný kop Slávie

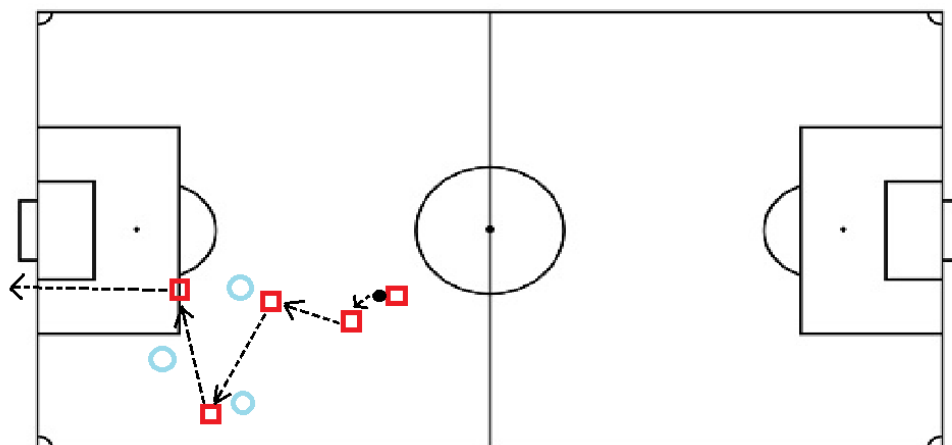

Zdroj: Vlastní tvorba

V 54. minutě rozehrály hráčky Slávie rohový kop. Konkrétně ho kopla střední záložnice, která poslala míč na hranici brankového území, kde ho hlavou prodloužila obránkyně Lokomotivy až ke krajní záložnici Slávie, která míč zakončila ze zadní tyče do levé strany branky, kde však byla připravená brankářka, která míč vyrazila pryč z pokutového území. Tato standardní situace byla úspěšná.

Obrázek č. 38 – rohový kop Slávie

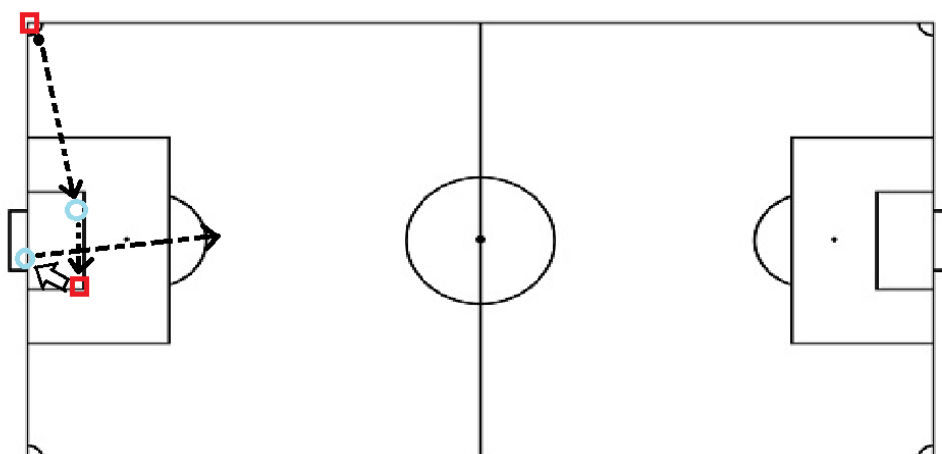

Zdroj: Vlastní tvorba

V 64. minutě utkání rozehrála střední záložnice SK Slavia Praha přímý volný kop, který směřoval bez teče do zámezí za brankovou čáru z pravé strany brány. Tento kop byl neúspěšný.

Obrázek č. 39 – přímý volný kop Slávie

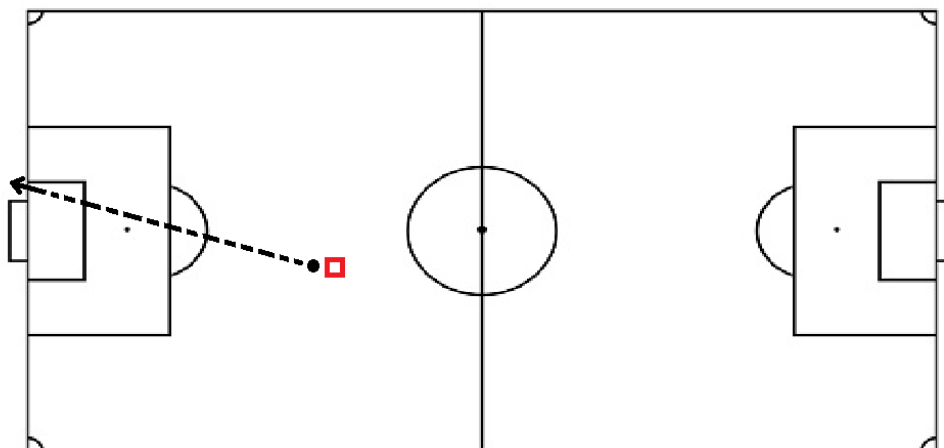

Zdroj: Vlastní tvorba

Ve 80. minutě rozehrála přímý volný kop střední obránkyně Slávie. Kop směřovala do pokutového území, tam však byla pouze obránkyně Lokomotivy, která míč rychle odkopla pryč mimo pokutové území. Přímý kop byl neúspěšný.

Obrázek č. 40 – přímý volný kop Slávie

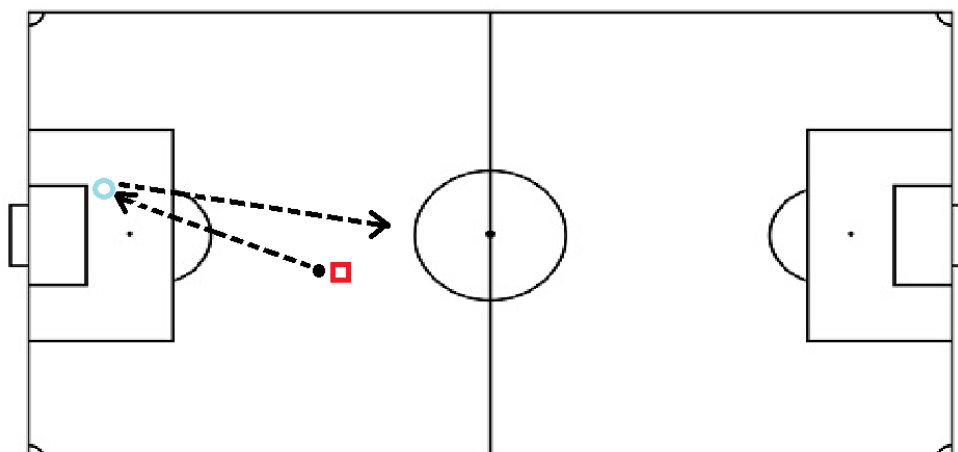

Zdroj: Vlastní tvorba

Ve 83. minutě kopala střední obránkyně Slávie další volný přímý kop. Nahrála míč na střední záložnici, která se pokusila vystřelit z prostoru před pokutovým územím. Střela směřovala mimo bránu z levé strany. Standardní situace byla neúspěšná.

Obrázek č. 41 – přímý volný kop Slávie

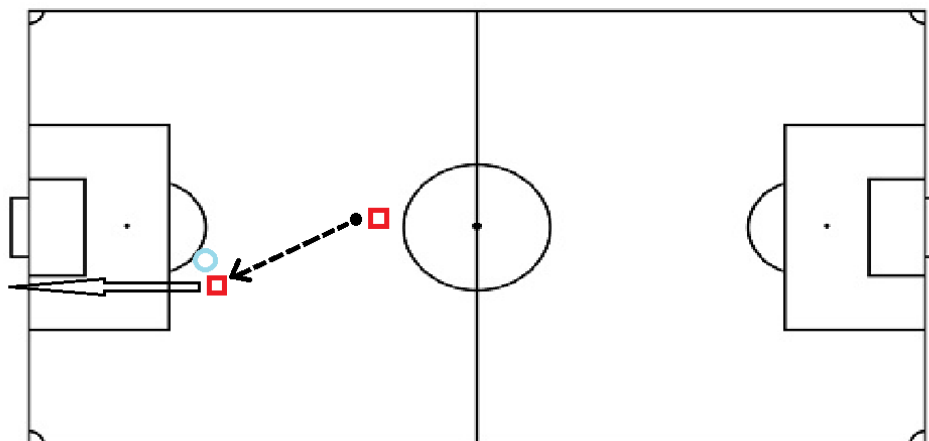

Zdroj: Vlastní tvorba

V 82. minutě utkání rozehrála přímý volný kop střední obránkyně Slávie. Kop směřoval na hranici brankového území, kde byla připravená brněnská obránkyně, která míč odkopla ven z pokutového území, ovšem pouze k obránkyni Slávie, která míč přihrála zpět do pokutového území, odkud vyslala střelu malou razancí do středu brány krajní záložnice týmu. Míč bez problémů sebrala gólmanka. Tento kop byl úspěšný.

Obrázek č. 42 – přímý volný kop Slávie

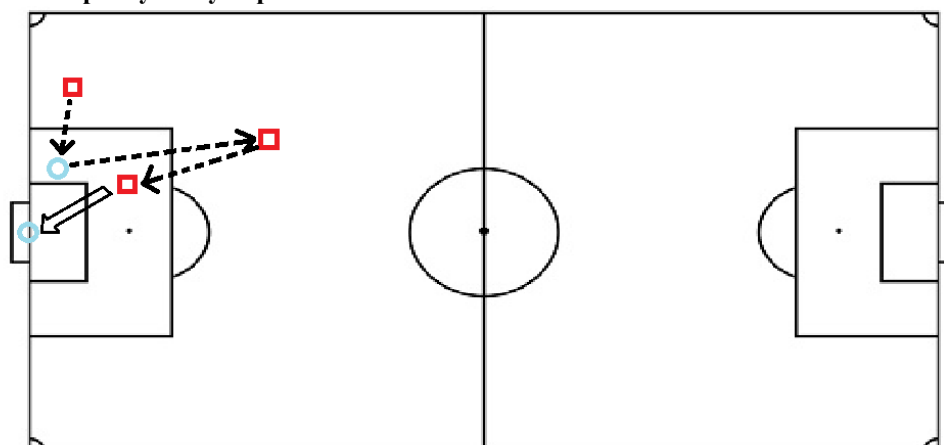

Zdroj: Vlastní tvorba

SK Slavia Praha – FC Viktoria Plzeň 8:0 (17.9. 2022)

Ve 2. minutě utkání rozehrála rohový kop zprava střední záložnice SK Slavia Praha. Rozehrála míč na hranici brankového území, odkud ho hlavou za sebe prodloužila útočnice Slávie. Balón se dostal jen k obránkyni plzně, která ho bezpečně odpálila z pokutového území. Tato standardní situace byla neúspěšná.

Obrázek č. 43 – rohový kop I Slávie

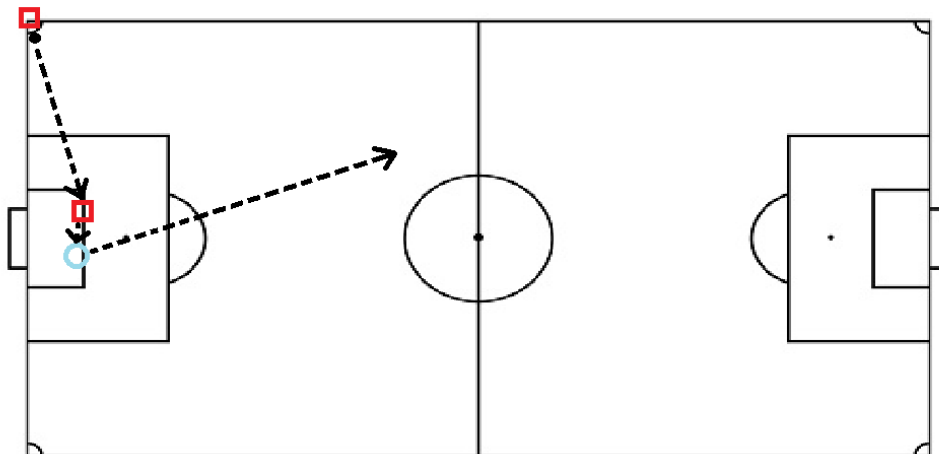

Zdroj: Vlastní tvorba

V 15 minutě rozehrála střední obránkyně první přímý volný kop Slávie. Míč rozehrála těsně před hranici brankového území, kde byla připravená obránkyně Viktorie, která míč odhlavičkovala před pokutové území, odtud jej krajní záložnice Slávie vystřelila na bránu, kterou minula. Přímý volný kop byl neúspěšný.

Obrázek č. 44 – přímý volný kop I Slávie

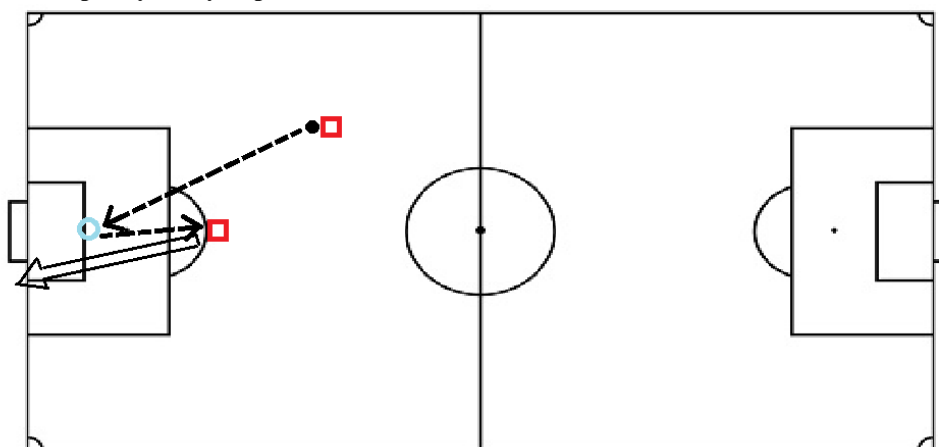

Zdroj: Vlastní tvorba

V 18. minutě utkání rozehrála střední záložnice Slávie druhý přímý volný kop z pravé strany hřiště. Kop byl rozehrán na krátko na nabíhající střední záložnici, která nacentrovala míč přes brankové území, kde míč nikdo nehrál a míč tak skončil až v zámezi za pomezí čárou. Tato situace byla neúspěšná.

Obrázek č. 45 – přímý volný kop II Slávie

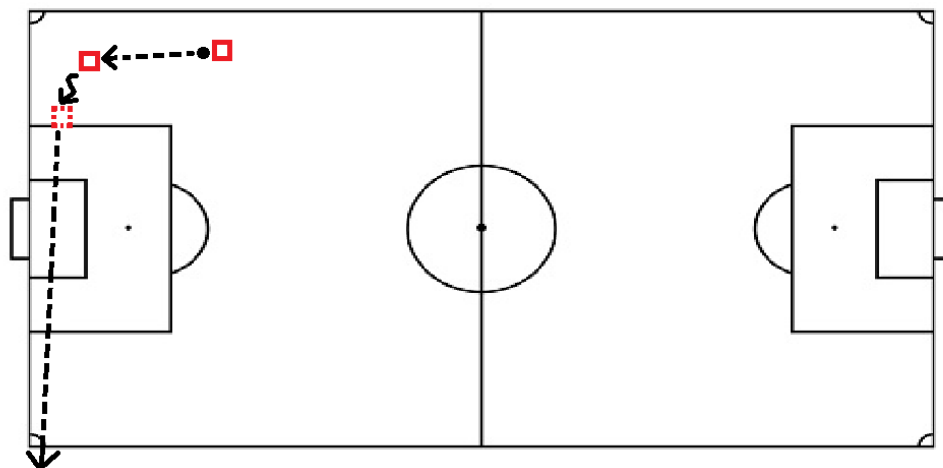

Zdroj: Vlastní tvorba

Ve 22. minutě byl střední obránkyní kopnut roh z levé strany. Hráčka rozehrála rohový kop na hranici brankového území odkud si ho chtěla obránkyně plzně zpracovat. Míč se od ní však odrazil nešťastně před brankové území ke střední záložnici Slávie, která z prvního doteku vystřelila do levé části brány a skórovala. Tento rohový kop byl úspěšný.

Obrázek č. 46 – rohový kop II Slávie

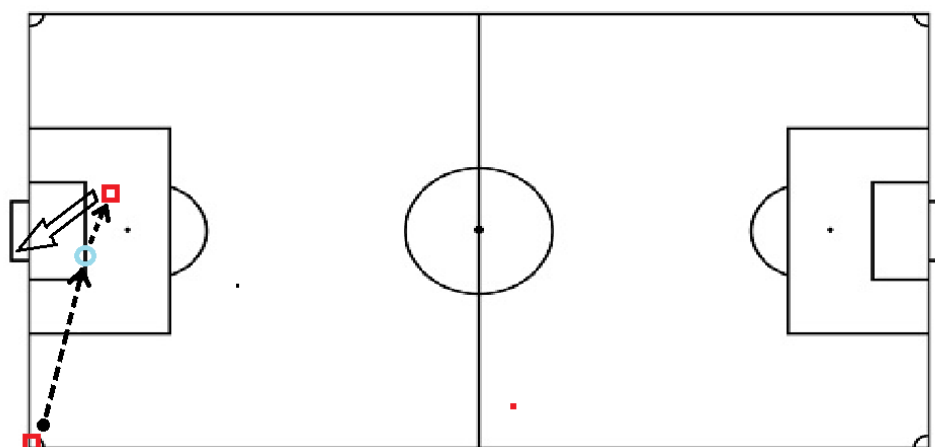

Zdroj: Vlastní tvorba

Ve 27. minutě rozehrála další rohový kop z levé strany střední obránkyně Slávie. Míč směřovala na přední tyč odkud ho zahrála patou směrem na bránu krajní záložnice. Tento pokus o překvapení gólmanky zmařila obránkyně Plzně, která míč zachytila, míč se od ní odrazil k útočnici, která se pokusila o opětovné zakončení, trefila však opět jen obránkyni před sebou, která míč odkopla mimo pokutové území. Tento rohový kop byl neúspěšný.

Obrázek č. 47 – rohový kop III Slávie

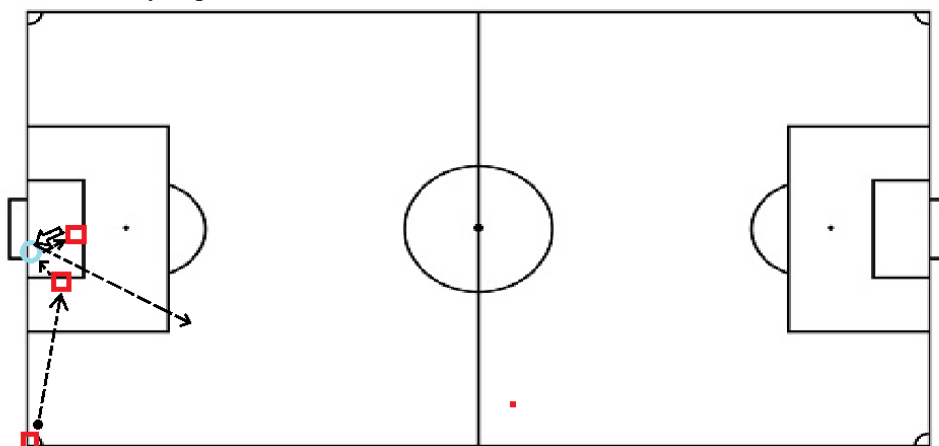

Zdroj: Vlastní tvorba

V 61. minutě utkání rozehrála střední záložnice Slávie přímý volný kop z levé strany hřiště. Poslala míč na hranici brankového území, odkud ho odhlavičkovala obránkyně Plzně, míč se však dostal jen k další hráčce Slávie, která ho hlavou poslala na střední záložnici v pokutovém území, která vystřelila doprostřed brány, kde byla připravená gólmanka. Tato standardní situace byla úspěšná.

Obrázek č. 48 – přímý volný kop III Slávie

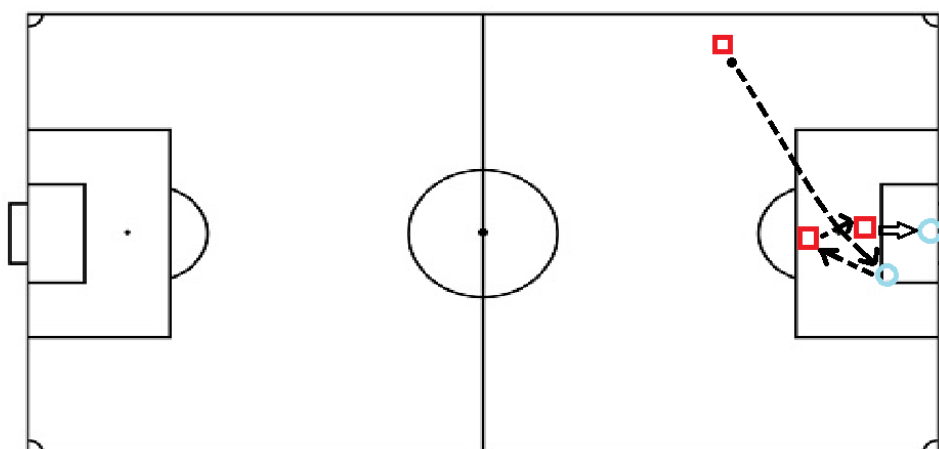

Zdroj: Vlastní tvorba

V 76. minutě kopala rohový kop zprava útočnice Slávie. Koplá míč do brankového území, kam si pro něj bez problému došla gólmanka Plzně. Rohový kop byl neúspěšný.

Obrázek č. 49 – rohový kop IV Slávie

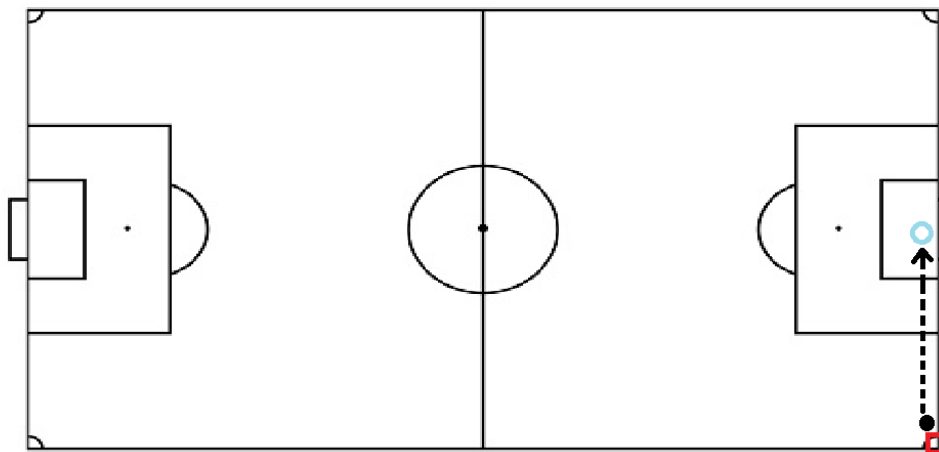

Zdroj: Vlastní tvorba

FC Baník Ostrava – SK Slavia Praha 0:8 (1.10. 2022)

V 5. a 7. minutě proběhly dvě standardní situace. Jeden přímý volný kop a jeden kop rohový. Tyto situace však kvůli špatné kvalitě videozáznamu, přesněji kvůli tomu že kamera byla v danou chvíli odvrácena od místa, kde se standardní situace rozehrávala, nelze analyzovat.

Ve 22. minutě utkání provedla krajní záložnice vhazování z pravé strany hřiště. Míč rozehrála na spoluhráčku na hranici pokutového území, ta následně přihrála hráčce na roh pokutového území. Odsud byl proveden centr na slávistickou útočnici do brankového území, která zakončila hlavou do středu branky, kde byla připravená gólmanka. Toto vhazování bylo úspěšné.

Obrázek č. 50 – vhazování I Slávie

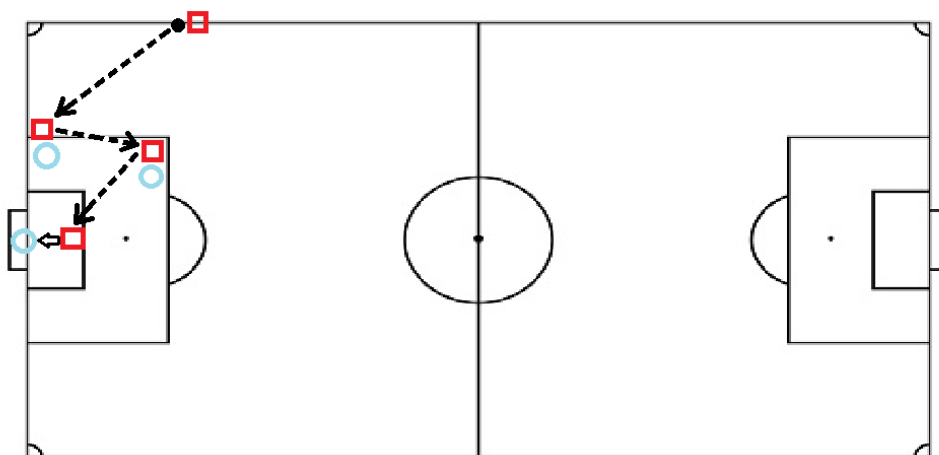

Zdroj: Vlastní tvorba

Ve 26. minutě rozehrávala střední záložnice Slávie přímý volný kop v blízkosti pokutového území. Kop směřovala přímo na bránu, avšak přestřelila. Tento přímý kop byl neúspěšný.

Obrázek č. 51 – přímý volný kop I Slávie

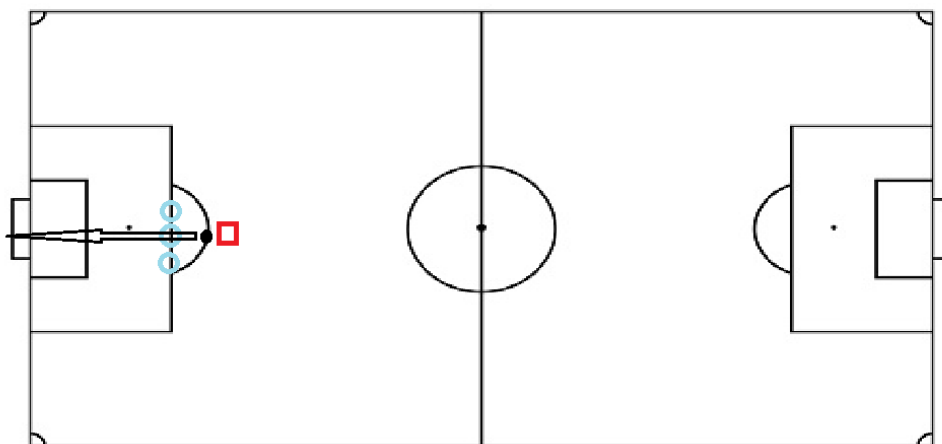

Zdroj: Vlastní tvorba

Ve 33. minutě rozehrávala roh zprava střední záložnice Slávie, která míč rozehrála na hranici brankového území, kam vyběhla brankářka Baníku, které se nepovedlo míč zpacifikovat. Míč tak doputoval ke střední záložnici Slávie do pokutového území, která vystřelila do pravé brankové tyče, odtud se míč odrazil ke slávistické útočnici, která střelou nalevo skórovala. Tato standardní situace byla úspěšná.

Obrázek č. 52 – rohový kop I Slávie

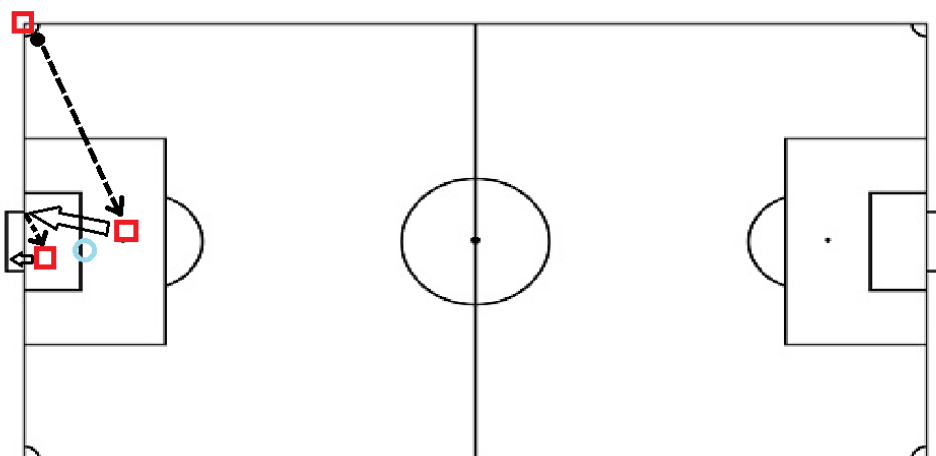

Zdroj: Vlastní tvorba

V 52. minutě utkání kopala střední záložnice Slávie rohový kop z levé strany. Míč byl kopnut na hranici brankového území, odkud hlavou zakončovala krajní záložnice Slávie. Její pokus šel však zprava mimo bránu. Tento roh byl neúspěšný.

Obrázek č. 53 – rohový kop II Slávie

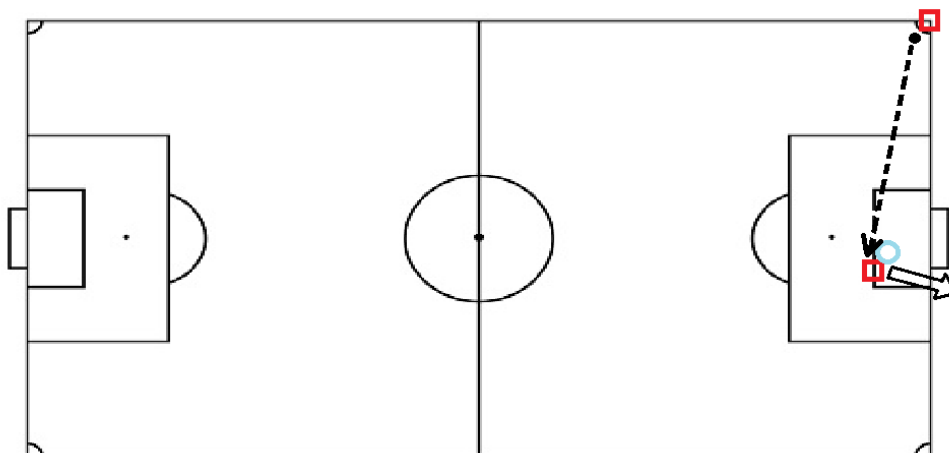

Zdroj: Vlastní tvorba

V 54. minutě utkání kopala roh zprava střední záložnice. Míč byl kopnut na hranici brankového území, kde byla připravená útočnice, která skórovala hlavou do pravé části brány. Rohový kop byl úspěšný.

Obrázek č. 54 – rohový kop III Slávie

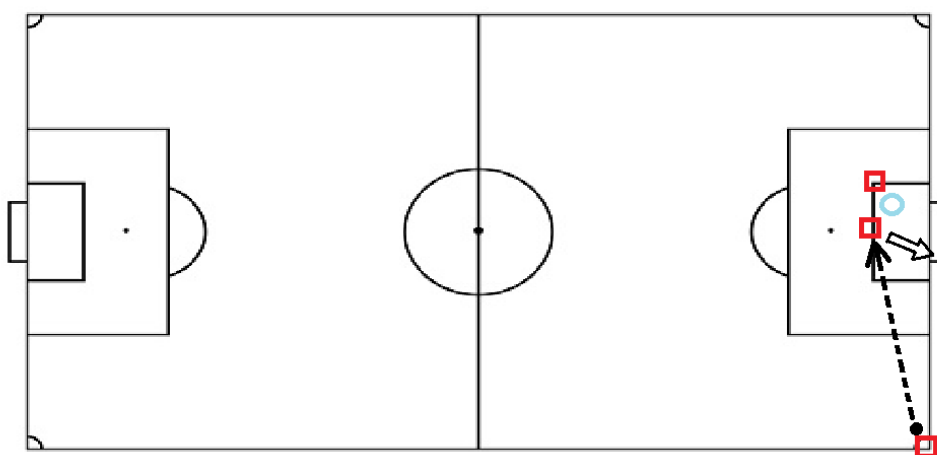

Zdroj: vlastní tvorba

V 83. minutě utkání kopala rohový kop z pravé strany střední záložnice, která rozehrála míč na hranici brankového území, na přední tyč, odkud zakončovala střední obránkyně na pravou stranu. Bránu však minula a proto byla standardní situace neúspěšná.

Obrázek č. 55 – rohový kop IV Slávie

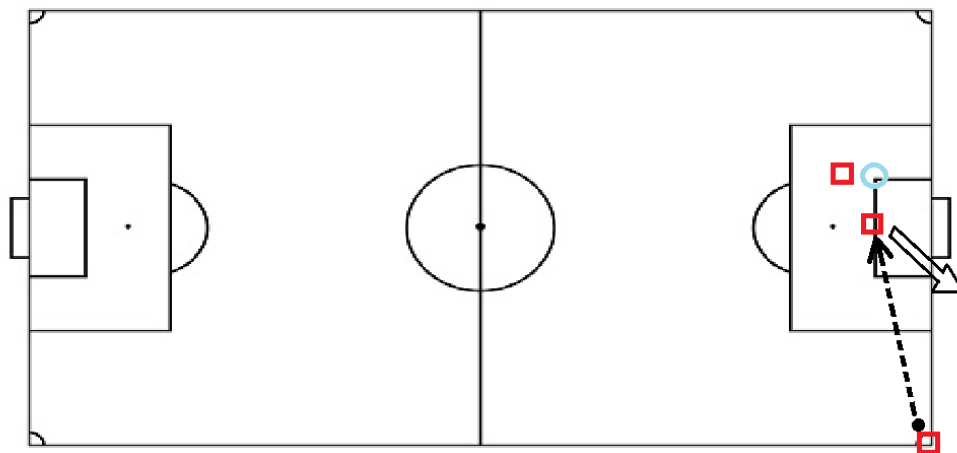

Zdroj: Vlastní tvorba

SK Slavia Praha – AC Sparta Praha 2:2 (15.10 2022)

Ve 13. minutě utkání rozehrála střední záložnice Slávie přímý volný kop z pravé strany nedaleko pokutového území. Nacentrovala míč do pokutového území, odkud ho hlavou odehrála obránkyně sparty na spoluhráčku, která byla ve zdi. Tato hráčka chtěla míč hlavou dostat pryč z pokutového území, odhlavičkovala ho však jen k rozehrávající záložnici Slávie, která ho dala až na krajní obránkyni, od které se potom zakládala další akce. Tento kop byl neúspěšný.

Obrázek č. 56 – přímý volný kop I Slávie

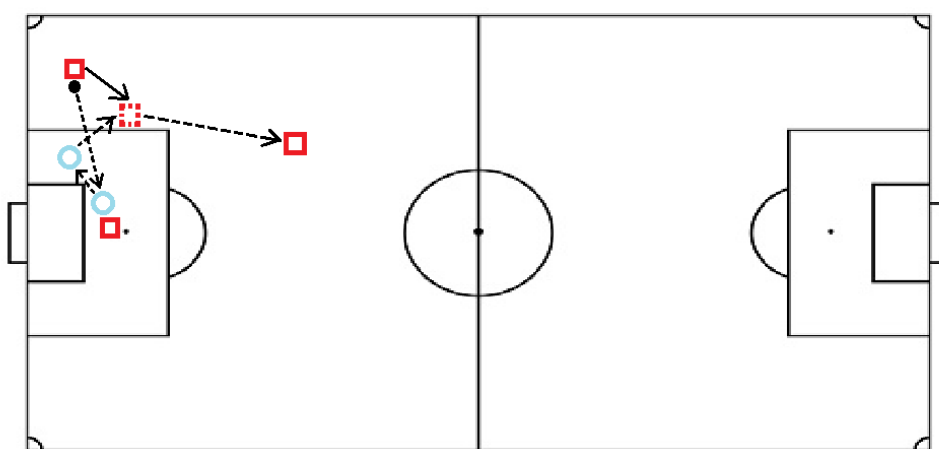

Zdroj: Vlastní tvorba

Ve 29. minutě rozehrála další přímý volný kop z úzké blízkosti pokutového území krajní záložnice Slávie. Vstrelila míč přímo do zdi, odkud se odrazil k další hráčce Slávie, která ho přenesla nalevo na hranici pokutového území na další spoluhráčku, jež míč prvním dotekem narazila rozběhnuté krajní záložnici, která zakončila přibližně z poloviny útočné poloviny, ale minula bránu. Tato situace byla neúspěšná.

Obrázek č. 57 – přímý volný kop II Slávie

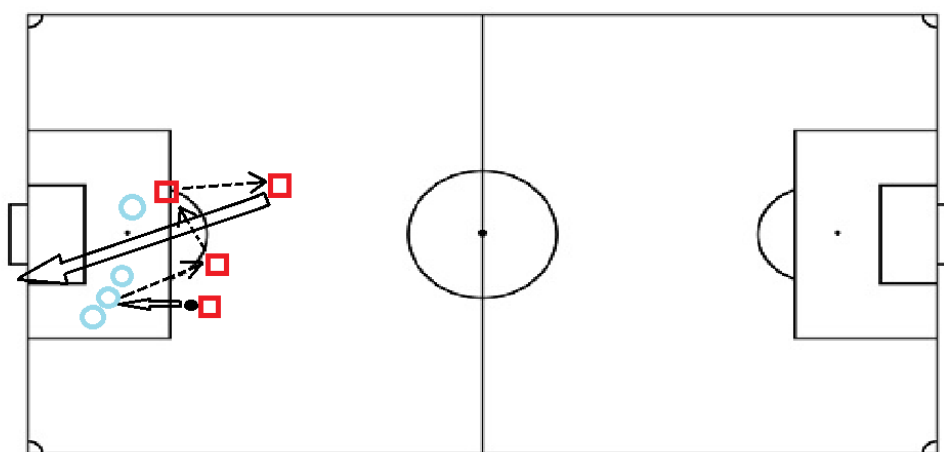

Zdroj: Vlastní tvorba

Ve 37. minutě utkání rozehrála střední záložnice Slávie přímý volný kop z blízkosti středového kruhu. Ta přihrála nakrátko na další střední záložnici, která ve snaze dostat míč do pokutového území centrovala na hranici pokutového území, kde však byla připravená obránkyně Sparty, která míč odkopla pryč z vlastní poloviny. Tato standardní situace byla neúspěšná.

Obrázek č. 58 – přímý volný kop III Slávie

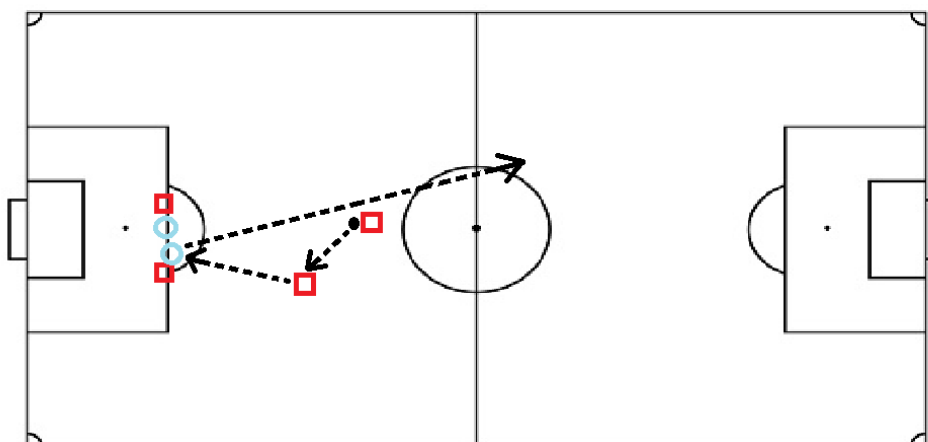

Zdroj: Vlastní tvorba

Ve 40. minutě utkání provedla vhazování krajní záložnice Slávie. Míč směřovala po lajně na nabíhající spoluhráčku, která míč převzala a navedla si ho blíže k pokutovému území. Odtud ho nacentrovala do pokutového území, kde byla připravená střední záložnice, která akci zakončila do středu branky do rukou gólmanky Sparty. Toto vhazování bylo úspěšné.

Obrázek č. 59 – vhazování I Slávie

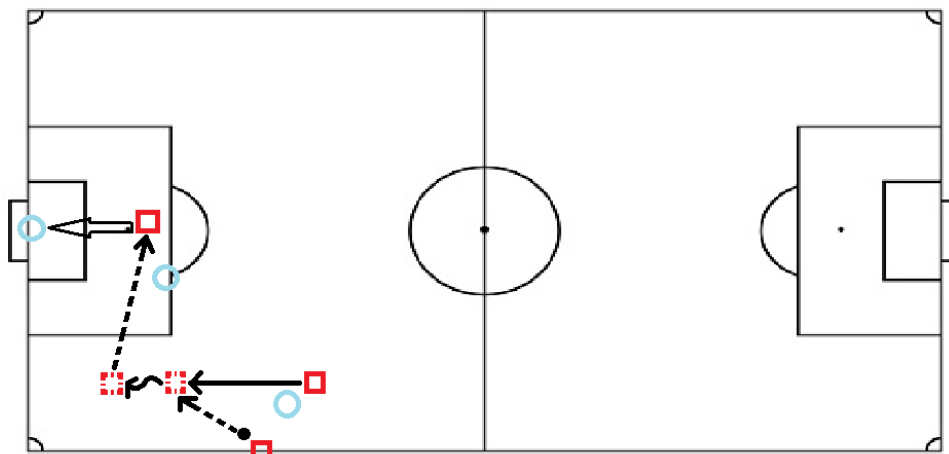

Zdroj: Vlastní tvorba

Ve 44. minutě zápasu rozehrála střední záložnice přímý volný kop z pravé strany hřiště z relativní blízkosti od pokutového území. Míč byl rozehrán do pokutového území, kde byla připravena hráčka Slávie, která míč hlavou zahrála za sebe. Zde byla obránkyně sparty, která také hlavičkovala, míč však směřoval jen doprava k útočnici Slávie, která zakončovala hlavou, ale minula bránu. Tento kop byl neúspěšný.

Obrázek č. 60 – přímý volný kop IV Slávie

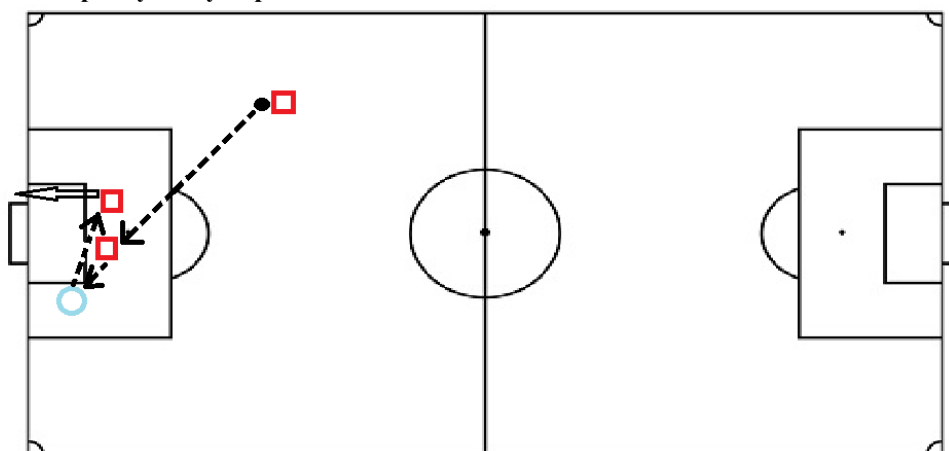

Zdroj: Vlastní tvorba

V 84. minutě kopala krajní obránkyně Slávie další přímý roh, který však rozehrála přímo do před ní stojící zdi a ač po odrazu od zdi získala balón zpět, nedokázala nacentrovat přesně na své spoluhráčky, a tak balón skončil v zámezi za brankovou čárou. Tato standardní situace byla neúspěšná.

Obrázek č. 61 – přímý volný kop V Slávie

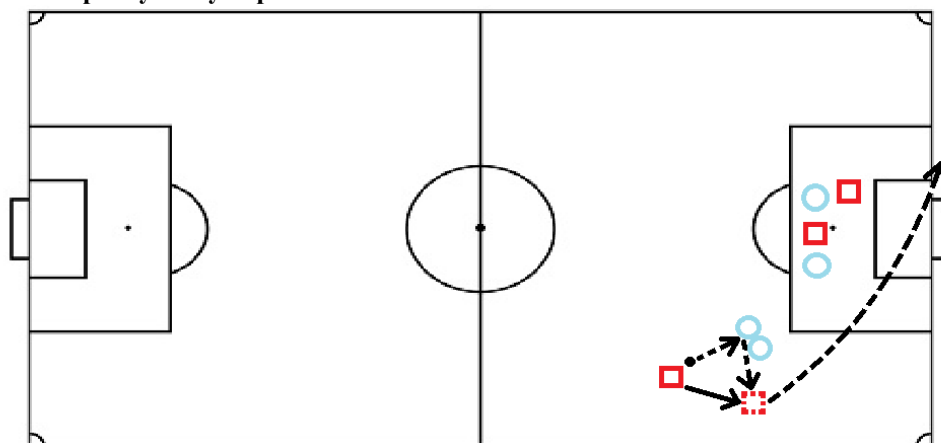

Zdroj: Vlastní tvorba

V 90. minutě provedla vhazování krajní obránkyně Slávie, která si narazila se spoluhráčkou a poté z prvního doteku vystřelila na bránu, kterou minula. Toto vhazování bylo neúspěšné.

Obrázek č. 62 – vhazování II Slávie

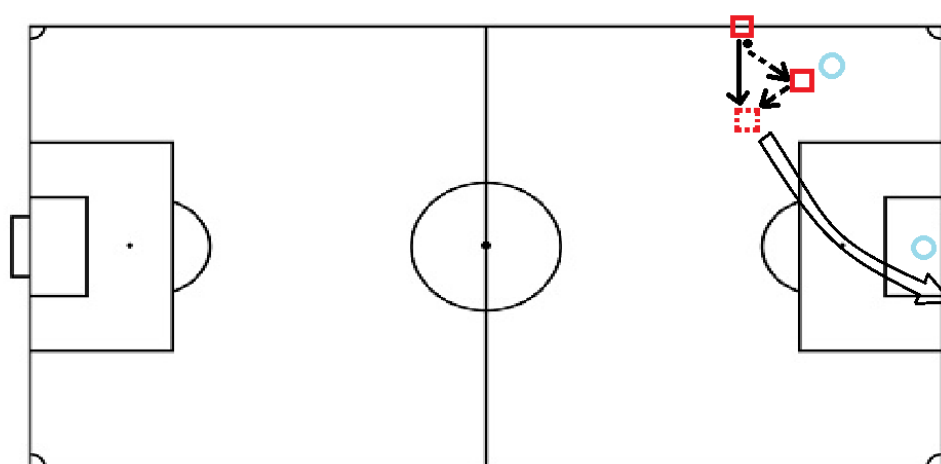

Zdroj: Vlastní tvorba

1. FC Slovácko – SK Slavia Praha 0:5 (2.11. 2022)

V 10. minutě utkání byl útočníci Slávie kopnut přímý volný kop z levé strany hřiště. Míč byl směřován až do brankového území na zadní tyč, avšak v průběhu rozehrávání kopu hráčka Slávie v pokutovém území faulovala a míč tak získali po odpískání faulu soupeřky. Tento kop byl neúspěšný.

Obrázek č. 63 – přímý volný kop I Slávie

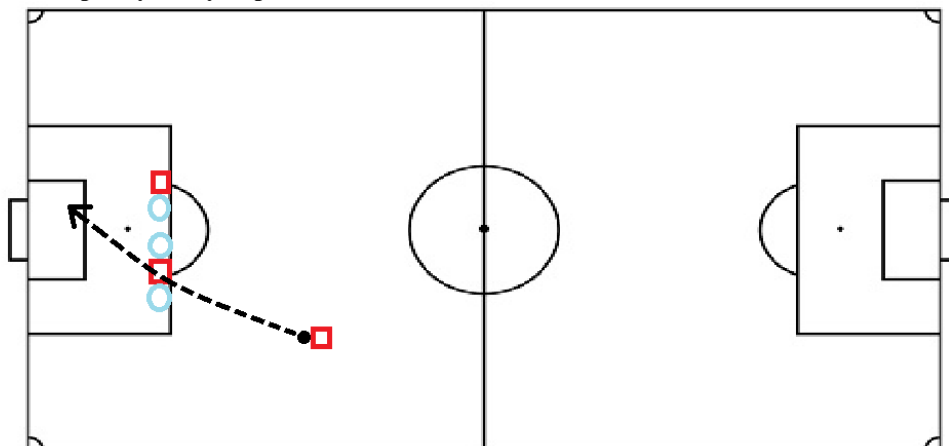

Zdroj: Vlastní tvorba

Ve 13. minutě utkání kopala útočnice Slávie rohový kop z pravé strany. Míč rozehrála do brankového území, odkud ho vyrazila gólmanka Slovácka na hranici pokutového území, kam si pro něj doběhla krajní záložnice Slávie, která střelou zakončovala. Minula však bránu a proto byl tento rohový kop neúspěšný.

Obrázek č. 64 – rohový kop I Slávie

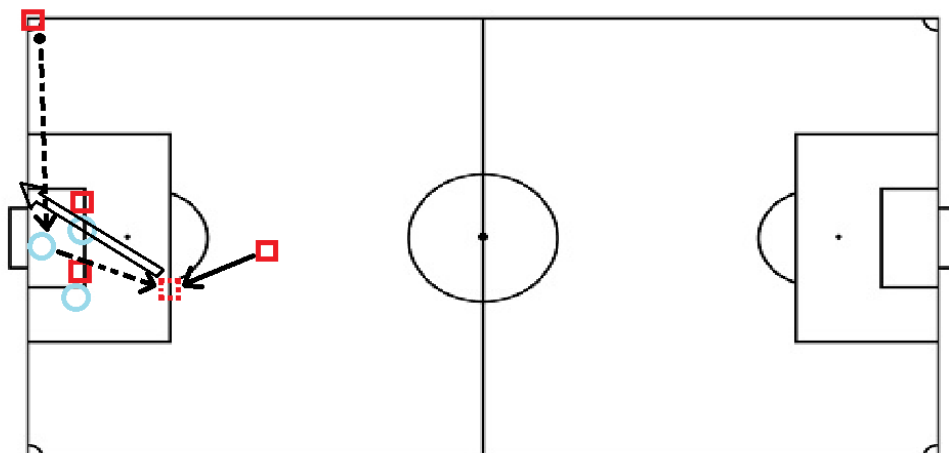

Zdroj: Vlastní tvorba

Ve 34. minutě kopala Slávie přímý volný kop zprava z blízkosti pokutového území. U míče byly připraveny dvě hráčky – krajní záložnice, která míč jen přeskočila a útočnice, která míč rozehrála nakrátko spoluhráče na hranici pokutového území. Ta míč přihrála vzduchem za zed' krajní záložnici, která přeskakovala míč, k ní se však stáhla hráčka Slovácka ze zdi, se kterou neobstála v souboji a balón tak skončil pouze v zámezi. Tento kop byl neúspěšný.

Obrázek č. 65 – přímý volný kop II Slávie

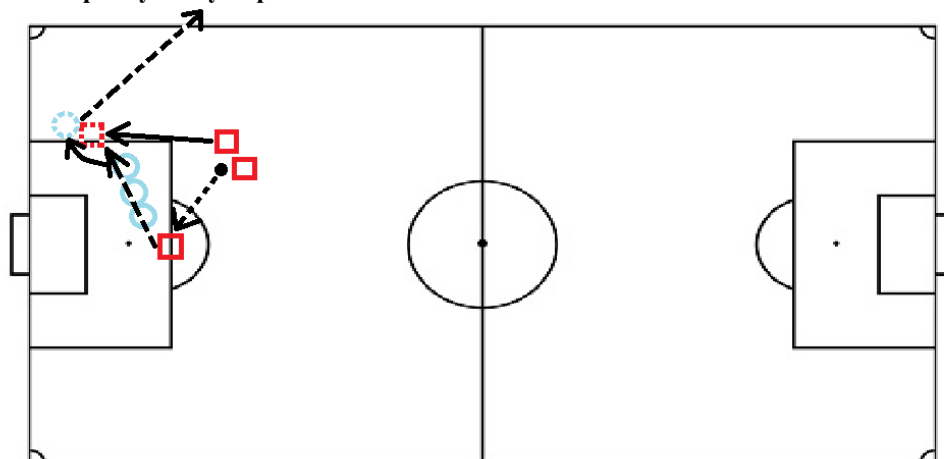

Zdroj: Vlastní tvorba

Ve 39. minutě utkání kopala roh z pravé strany útočnice SK Slavia Praha. Míč koplá do pokutového území, kam si nabíhala krajní záložnice Slávie, která z prvního dotyku vystřelila. Rána však byla zblokována obránkyní Slovácka, od které se míč odrazil mimo pokutové území. Tento roh byl neúspěšný.

Obrázek č. 66 – rohový kop II Slávie

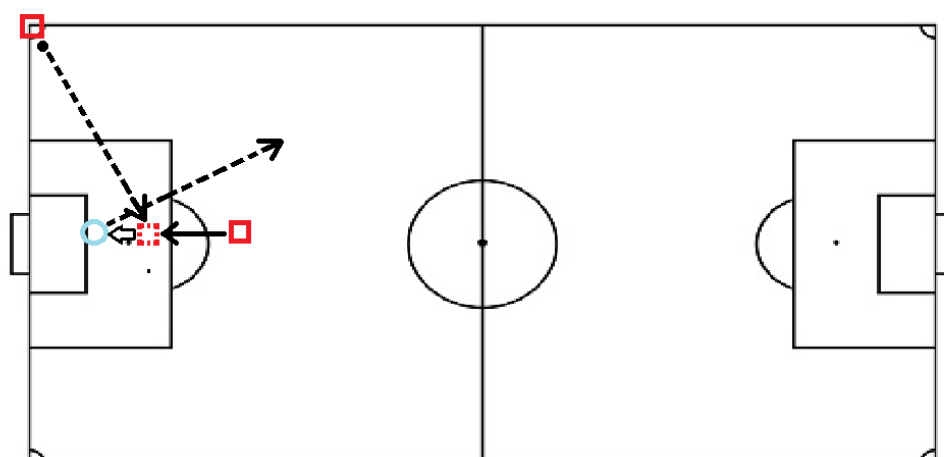

Zdroj: Vlastní tvorba

Ve 40. minutě kopala střední obránkyně Slávie přímý volný kop z blízkosti středového kruhu na nabíhající útočnici, která si míč zpracovala, navedla do pokutového území a vystřelila na bránu. Střela směřovala do středu branky, kde ji chytla brankářka Slovácka. Tato standardní situace byla úspěšná.

Obrázek č. 67 – přímý volný kop III Slávie

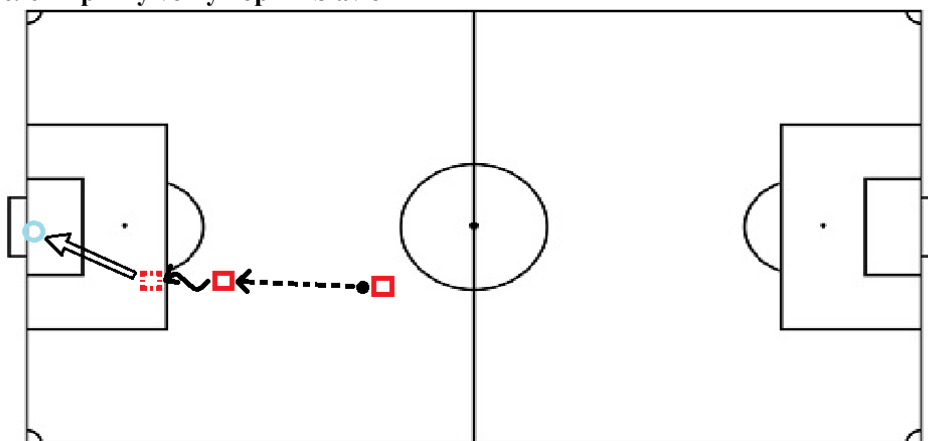

Zdroj: Vlastní tvorba

V 51. minutě utkání rozehrála přímý volný kop z pravé strany hřiště z blízkosti pomezí čáry útočnice Slávie. Kop byl rozehrán nakrátko na střední záložnici, která míč vrátila zpět do lajny nabíhající útočnici, ta centrovala ještě před prostor pokutového území, odkud zakončila krajní obránkyně. Přestože střela směřovala na branku, nebyla příliš prudká, a tak s ní gólmanka Slovácka neměla žádný problém. Kop byl úspěšný.

Obrázek č. 68 – přímý volný kop IV Slávie

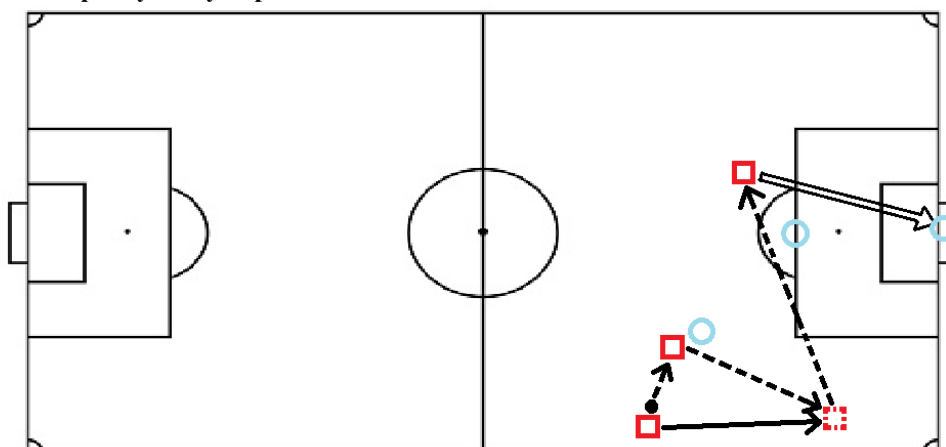

Zdroj: Vlastní tvorba

V 65. minutě utkání kopala přímý volný kop z levé strany hřiště útočnice Slávie. Poslala míč do pokutového území, odkud ho odhlavičkovala obránkyně Slovácka téměř na hranici pokutového území na svou spoluhráčku, ta míč odkopla z pokutového území na další hráčku Slovácka, která svedla souboj se záložnicí Slávie. Ten vyhrála, avšak míč odehrála jen do zámezí za pomezí čáru. Tato standardní situace byla neúspěšná.

Obrázek č. 69 – přímý volný kop V Slávie

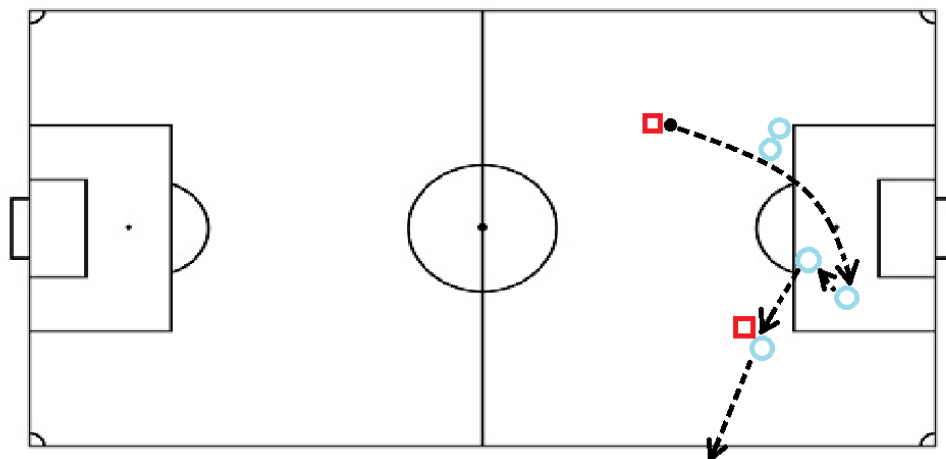

Zdroj: Vlastní tvorba

V 76. minutě utkání rozehrála střední záložnice Slávie rohový kop z levé strany. Míč byl kopnut do brankového území, odkud ho brankářka Slovácka vyrazila zpět na rozehrávající hráčku Slávie, ta míč znovu centrovala do pokutového území, odkud ho hráčka Slávie z prvního doteku přihrála střední obránkyni na hranici brankového území, která z prvního doteku vystřelila. Míč směřovala nahoru doprostřed brány, odkud ho brankářka Slovácka vyrazila do zámezí za bránu. Tento rohový kop byl úspěšný.

Obrázek č. 70 – rohový kop III Slávie

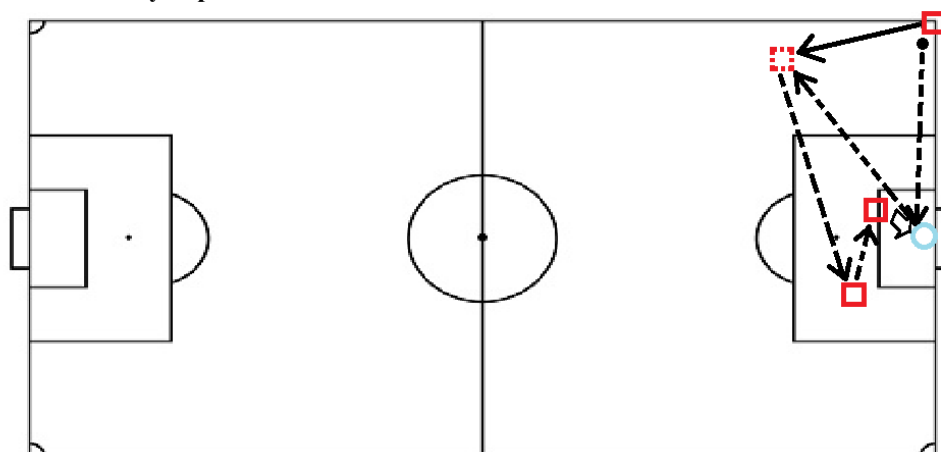

Zdroj: Vlastní tvorba

FC Slovan Liberec – SK Slavia Praha 2:1 (2.12. 2022)

V 16. minutě provedla rohový kop střední záložnice Slávie. Míč nacentrovala na hranici brankového území, kam si sbíhala útočnice Slávie, která zakončovala hlavou, míč však vyrazila do zámezí obránkyně Slovanu. Tento rohový kop byl úspěšný.

Obrázek č. 71 – rohový kop I Slávie

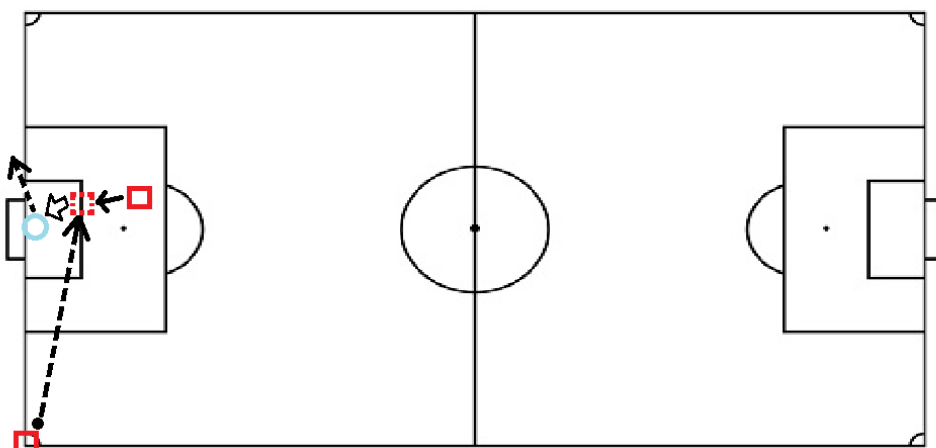

Zdroj: Vlastní tvorba

V 19. minutě utkání rozehrála střední záložnice Slávie rohový kop z pravé strany. Roh byl rozehrán na krátko na hranici pokutového území s druhou střední záložnicí, která míč z prvního doteku vrátila rozehrávající hráčce, ta ho nacentrovala na hranici brankového území, odkud akci zakončila střelou na branku útočnice Slávie. Střela směřovala do středu branky, kde míč chytl gólman Slovanu. Kop byl úspěšný.

Obrázek č. 72 – rohový kop II Slávie

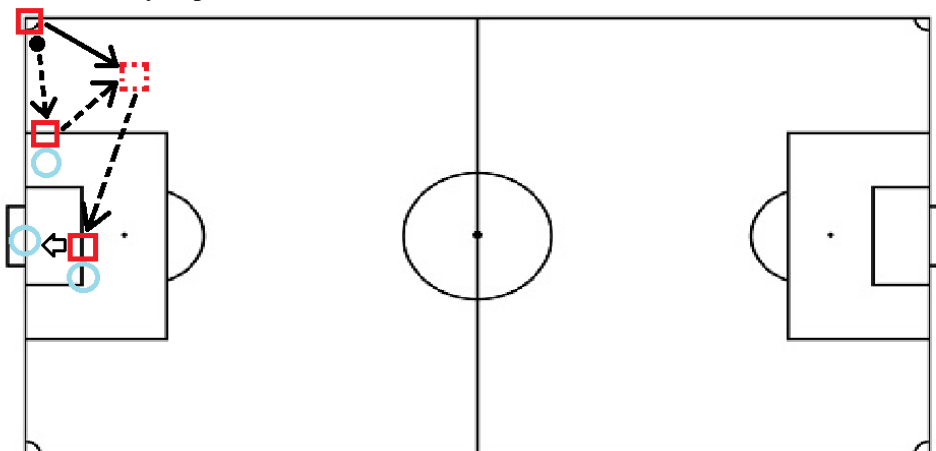

Zdroj: Vlastní tvorba

Ve 34. minutě rozehrála přímý volný kop z blízkosti levé pomezí čáry krajní obránkyně Slávie. Míč rozehrála na spoluhráčku na středový kruh, která si ho navedla blíže k pokutovému území, odtud nacentrovala na další hráčku Slávie do pokutového území, která míč hlavou přihrála nabíhající střední obránkyni na pokutový půlkruh, ta vystřelila malou razancí doprava, kde byla připravená obránkyně Slovanu, jež míč odhlavičkovala daleko od pokutového území. Přímý volný kop byl neúspěšný.

Obrázek č. 73 – přímý volný kop I Slávie

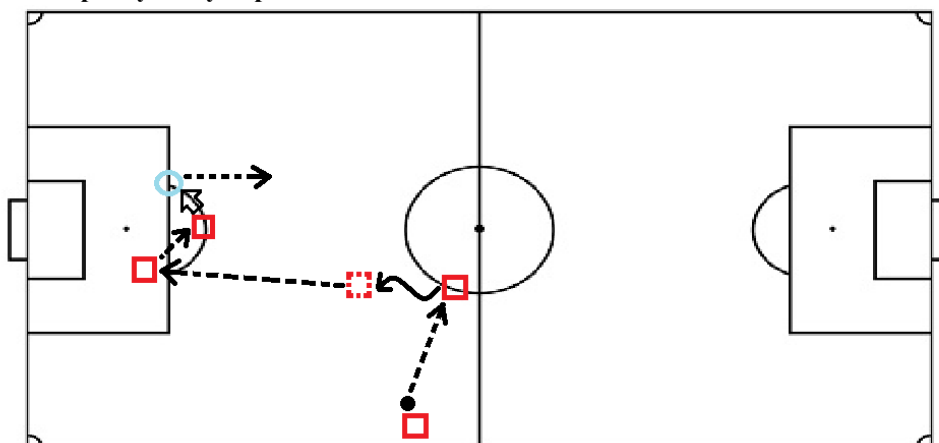

Zdroj: Vlastní tvorba

V 57. minutě utkání rozehrávala přímý volný kop z blízkosti pokutového území střední záložnice Slávie. Míč směřovala přímo na bránu, kterou však přestřelila, proto byl tento přímý kop neúspěšný.

Obrázek č. 74 – přímý volný kop II Slávie

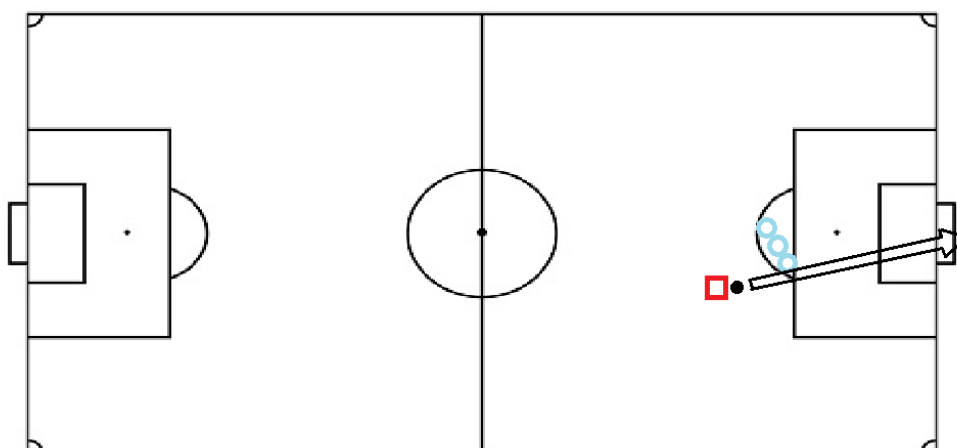

Zdroj: Vlastní tvorba

SK Slavia Praha – FC Baník Ostrava 10:0 (18.3. 2023)

V 11. minutě utkání rozehrála útočnice první rohový kop Slávie. Míč směřovala do brankového území na zadní tyč, kde se před útočnicí Slávie dostala obránkyně Baníku, od které se balón odrazil gólmance Baníku. Tento rohový kop byl neúspěšný.

Obrázek č. 75 – rohový kop I Slávie

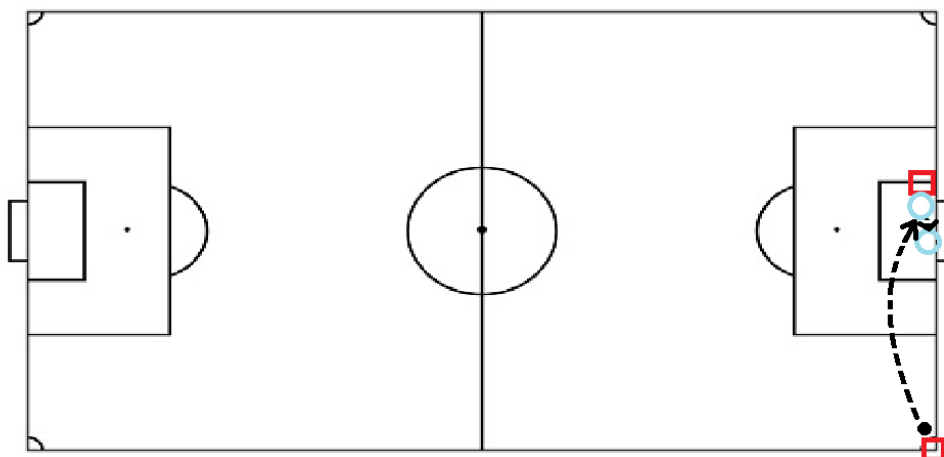

Zdroj: Vlastní tvorba

V 15. minutě rozehrála střední záložnice rohový kop zleva na přední tyč. Tam si seběhla střední obránkyně Slávie, která jí míč vrátila, záložnice postupovala s míčem blíž k pokutovému území, odkud vystřelila na bránu. Střela směřovala do levé horní části brány. Míč byl zachycen brankařkou Slovanu. Tato standardní situace byla úspěšná.

Obrázek č. 76 – rohový kop II Slávie

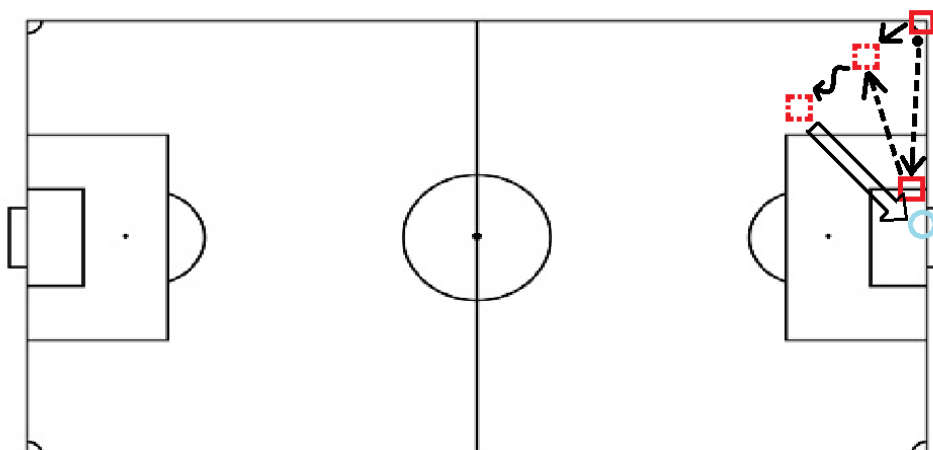

Zdroj: Vlastní tvorba

Ve 25. minutě utkání provedla vhazování krajní záložnice Slávie. Míč byl vhozen na hráčku Slávie na hranici pokutového území, která míč vrátila z prvního doteku na rozehrávající záložnici, která si mezi tím naběhla k brankové čáře, odkud následně centrovala do brankového území, kam si však pro míč vyběhla brankařka Slovanu. Vhazování bylo neúspěšné.

Obrázek č. 77 – vhazování I Slávie

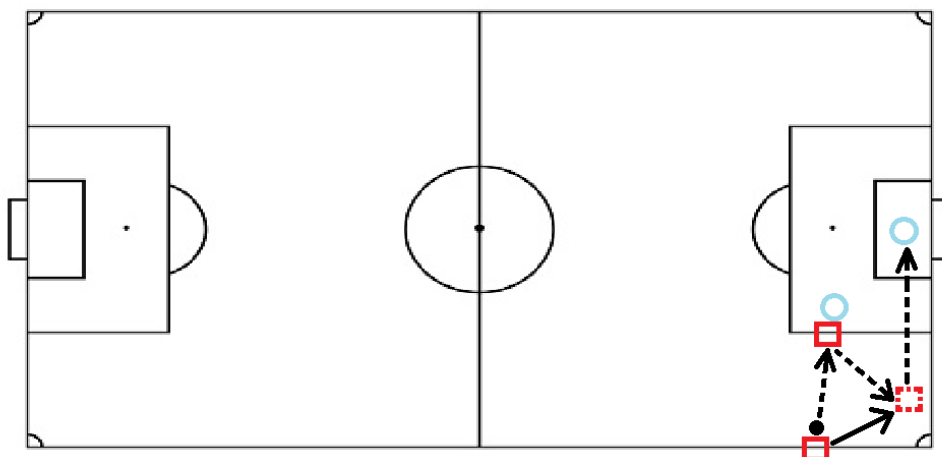

Zdroj: Vlastní tvorba

Ve 38. minutě rozehrála další rohový kop z levé strany střední záložnice Slávie. Míč byl směřován do pokutového na zadní tyč, kde byla připravená nikým nehlídaná útočnice Slávie, která se pokusila vystřelit, střela však byla zblokována a odražena do zámezí obrádkyní Baníku. Rohový kop byl neúspěšný.

Obrázek č. 78 – rohový kop III Slávie

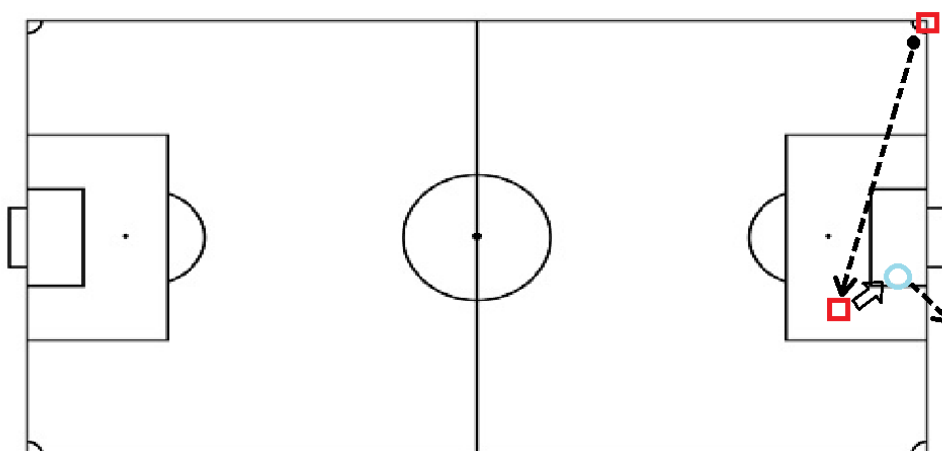

Zdroj: Vlastní tvorba

Ve 38. minutě útočnice Slávie rozehrála další roh, tentokrát z pravé strany. Míč směřovala do pokutového území, odkud ho další hráčka Slávie prodloužila hlavou za sebe. Tam však byla připravená obránkyně Baníku, která míč odkopla z pokutového území. Rohový kop byl neúspěšný.

Obrázek č. 79 – rohový kop IV Slávie

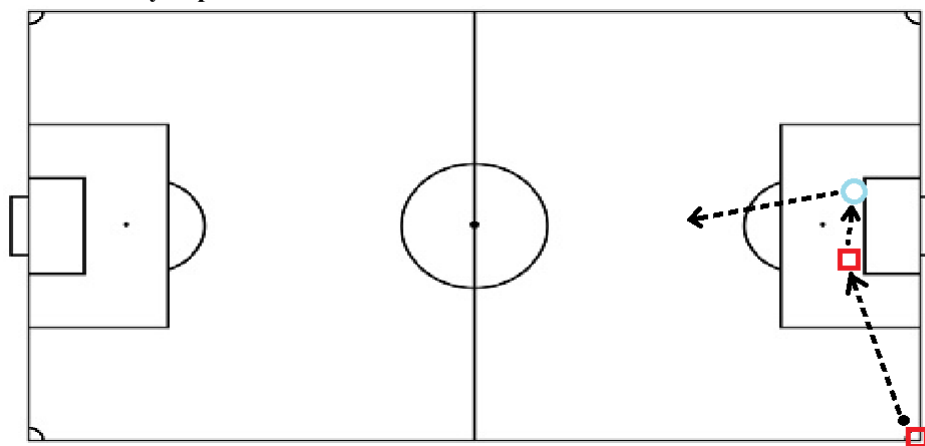

Zdroj: Vlastní tvorba

V 53. minutě utkání rozhrávala roh z levé strany útočnice Slávie. Míč byl směřován do pokutového území na vzdálenější tyč, kde ho zpracovala střední záložnice Slávie a následně ho sklepla před hranici pokutového území na krajní záložnici, která zakončovala, avšak překopla bránu, proto je tato standardní situace neúspěšná.

Obrázek č. 80 – rohový kop V Slávie

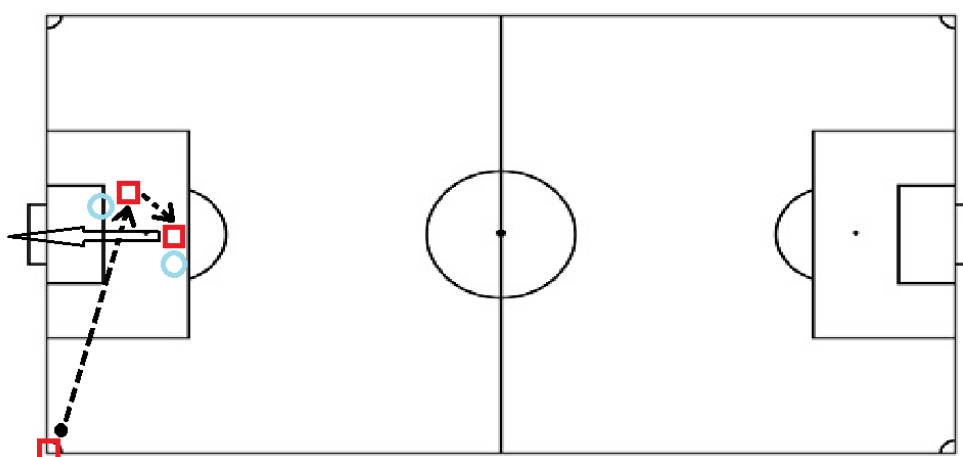

Zdroj: Vlastní tvorba

V 59. minutě utkání rozehrávala rohový kop z pravé strany střední záložnice Slávie. Míč letěl do brankového území, odkud ho záložnice Slávie poslala vysokým obloučkem až na úroveň brankové čáry na zadní tyč, kde ho hlavou dorazila do brány útočnice Slávie. Rohový kop byl úspěšný.

Obrázek č. 81 – rohový kop VI Slávie

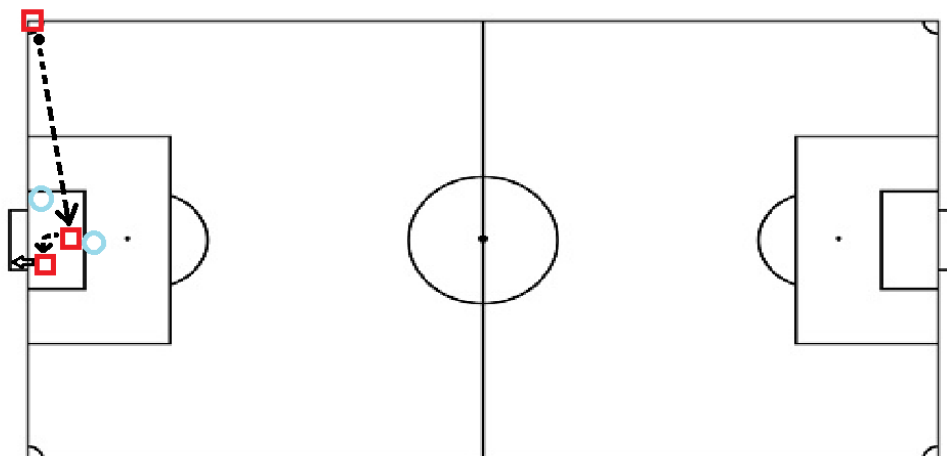

Zdroj: Vlastní tvorba

V 90. minutě utkání kopala rohový kop útočnice Slávie, která poslala míč na zadní tyč, kde našla střední záložnici, která vystřelila, ale minula bránu. Tento rohový kop byl neúspěšný.

Obrázek č. 82 – rohový kop VII Slávie

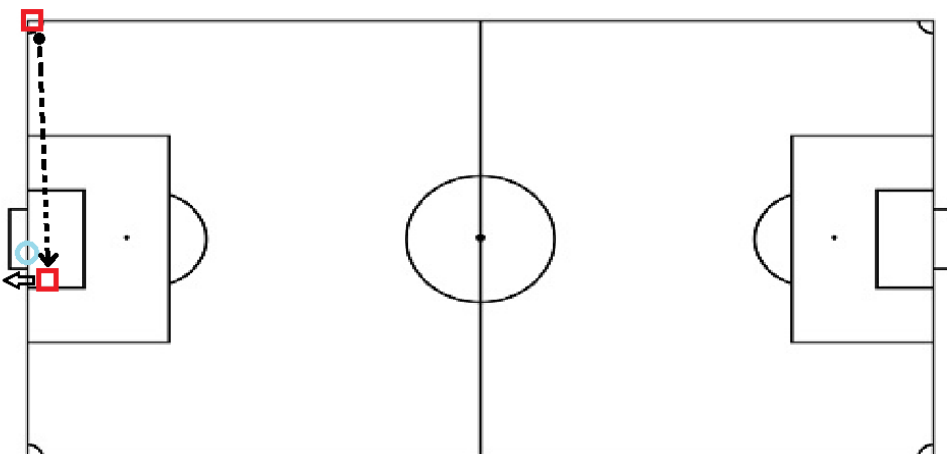

Zdroj: Vlastní tvorba

AC Sparta Praha – SK Slavia Praha 1:0 (26.3. 2023)

Ve 29. minutě utkání rozehrávala přímý volný kop z pravé strany hřiště střední záložnice SK Slavia Praha. Kop rozehrála se spoluhráčkou nakrátko a hned si nabíhala do pokutového území, kam jí byl míč znovu přihrán. Poté centrovala míč na hranici brankového území, odkud odehrála míč hlavou nad sebe do pokutového území obránkyně Sparty. Do vysokého balónu vběhla útočnice Slávie a chtěla zakončit střelou, která však byla zblokována další obránkyní Sparty. Tento přímý kop byl neúspěšný.

Obrázek č. 83 – přímý volný kop I Slávie

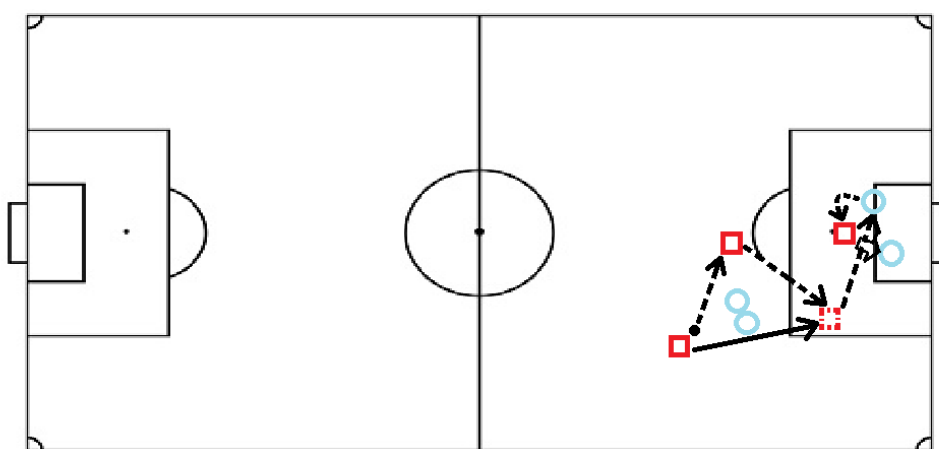

Zdroj: Vlastní tvorba

Ve 39. minutě rozehrávala rohový kop krajní záložnice Slávie. Míč rozehrála do pokutového území, směrem na střední obránkyni Slávie, která míč překročila a nechala ho střední záložnici, která zakončovala. Střela byla zblokována obránkyní Sparty, od které se míč odrazil mimo pokutové území. Rohový kop byl neúspěšný.

Obrázek č. 84 – rohový kop I Slávie

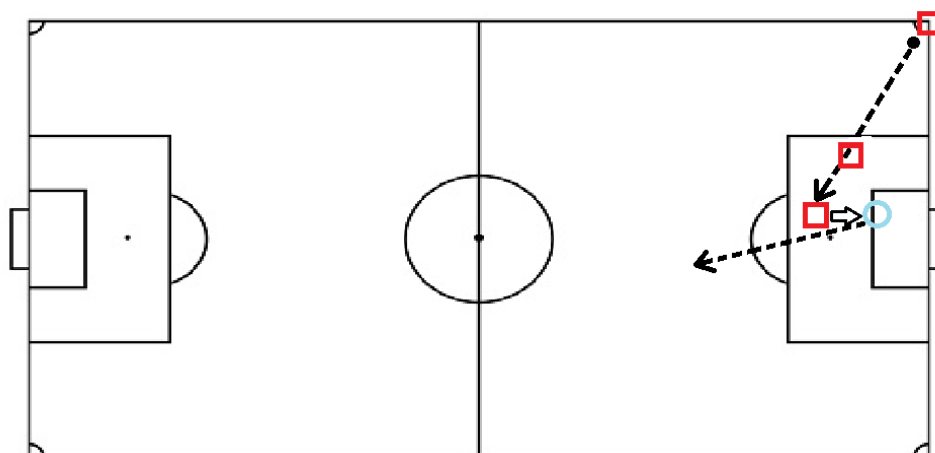

Zdroj: Vlastní tvorba

V 56. minutě utkání rozehrála rohový kop střední záložnice Slávie. Míč směřoval na hranici brankového území, kde svedli hlavičkový souboj hráčka Slávie s hráčkou Sparty. Od nich se míč odrazil k hráčce Sparty, která ho odehrála mimo pokutové území. Tento rohový kop byl neúspěšný.

Obrázek č. 85 – rohový kop II Slávie

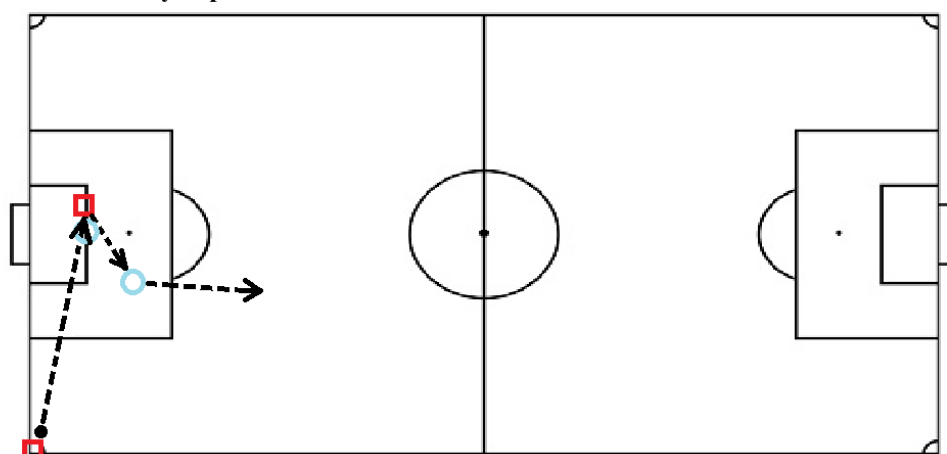

Zdroj: Vlastní tvorba

V 87. minutě rozehrávala přímý volný kop ze středového kruhu v blízkosti půlící čáry střední obránkyně Slávie. Standardní situaci rozehrála se spoluhráčkou nakrátko, ta si míč navedla dopředu mimo středový kruh, odkud nahrála další hráčce Slávie, která z prvního doteku předala míč střední záložnici, která zakončovala z velké vzdálenosti. Bránu přestřelila a proto je tato standardní situace neúspěšná.

Obrázek č. 86 – přímý volný kop II Slávie

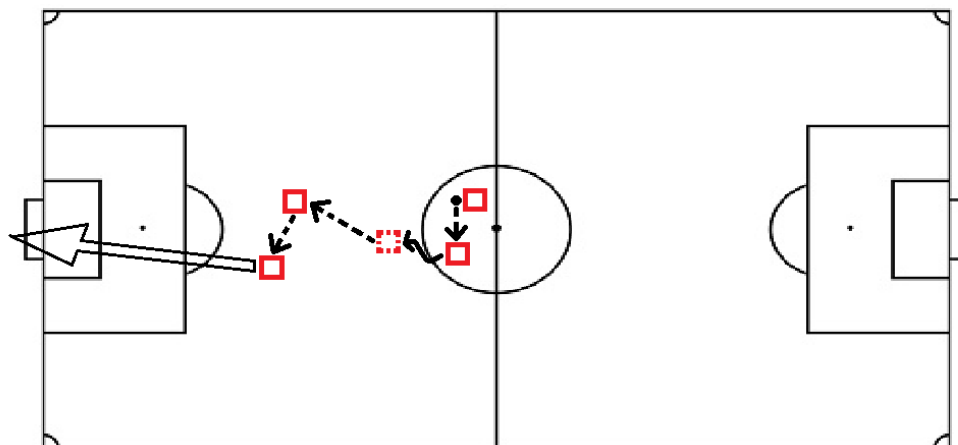

Zdroj: Vlastní tvorba

V 94. minutě utkání kopala poslední rohový kop zápasu z levé strany střední záložnice Slávie. Míč směřoval do brankového území na zadní tyč, odkud hlavou zakončovala gólmanka Slávie. Míč směřoval do pravé části brány, kde byla připravená gólmanka sparty, která střelu zpacifikovala. Rohový kop byl úspěšný.

Obrázek č. 87 – rohový kop III Slávie

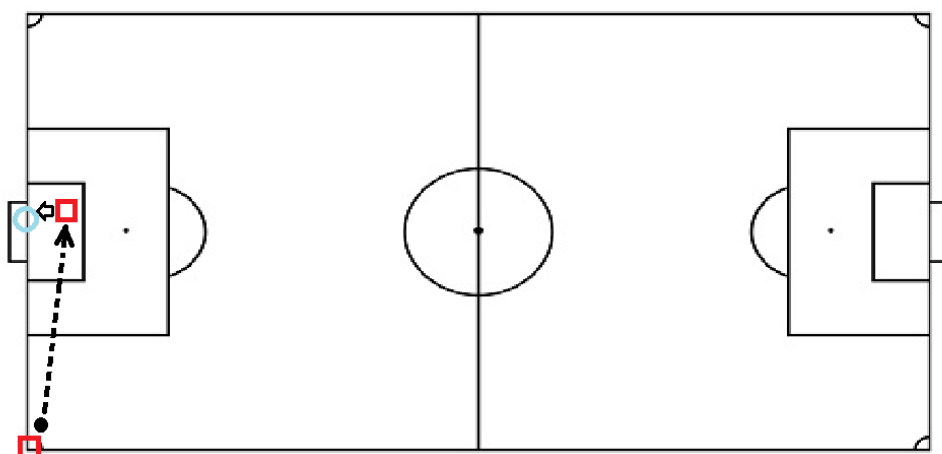

Zdroj: Vlastní tvorba

5.3.2 FC Slovan Liberec

SK Slavia Praha – FC Slovan Liberec 3:1 (27.8. 2022)

V 16. minutě utkání rozehrála přímý volný kop krajní obránkyně Slovanu Liberec. Míč letěl do pokutového území, zde byl další hráčkou Slovanu prodloužen dál do brankového území, kde ho však nestihla nabíhající útočnice a míč skončil v zámezí. Tento kop byl neúspěšný.

Obrázek č. 88 - přímý volný kop Slovanu

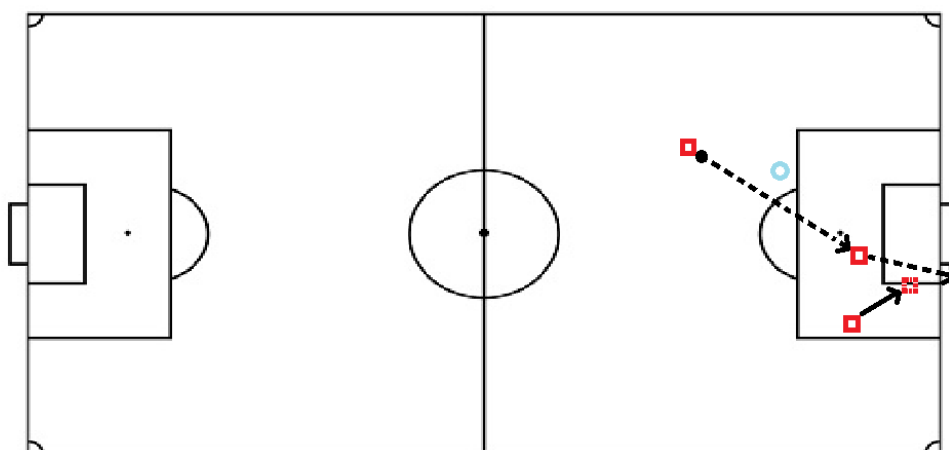

Zdroj: Vlastní tvorba

Ve 24. minutě utkání rozehrála rohový kop střední záložnice Slovanu Liberec. Míč byl rozehrán na úplně volnou hráčku do pokutového území, která si však míč špatně zpracovala a míč se od ní odrazil jen k obránkyni Slávie. Tato standardní situace byla neúspěšná.

Obrázek č. 89 - rohový kop Slovanu

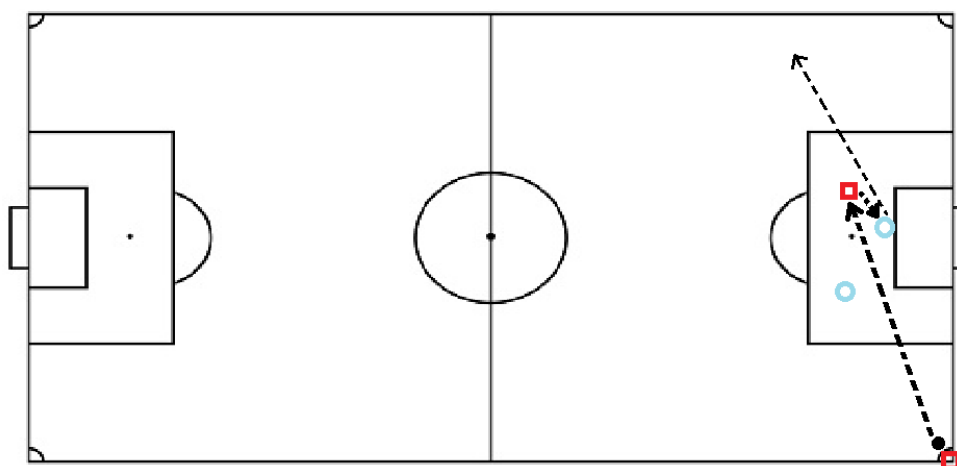

Zdroj: Vlastní tvorba

Ve 35. minutě utkání kopala roh střední obránkyně Slovanu Liberec. Míč byl směřován na spoluhráčku do pokutového území. Ta však minula a míč se pouze odrazil od země a skončil v zámezí. Tento roh byl neúspěšný.

Obrázek č. 90 - rohový kop Slovanu

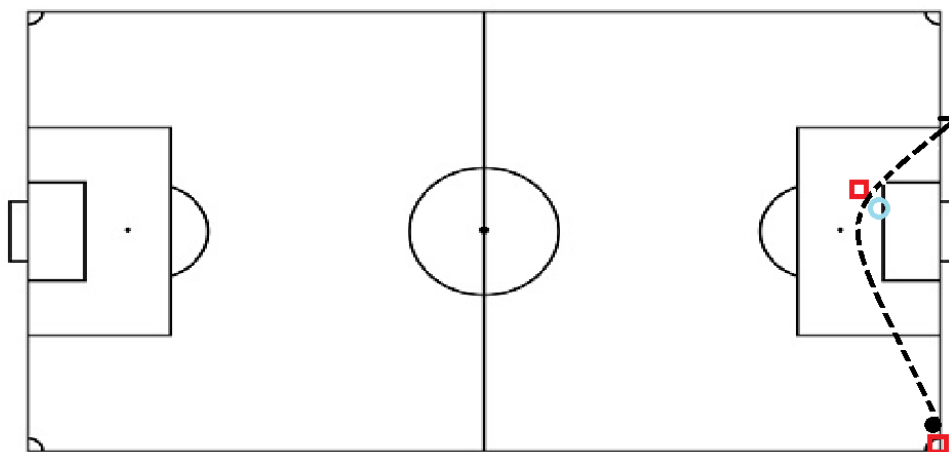

Zdroj: Vlastní tvorba

V 53. minutě rozehrála rohový kop střední obránkyně Slovanu Liberec. Roh byl rozehrán na krátko na hráčku Slovanu. Ta nacentrovala přetažený míč na hranici brankového území na zadní tyč, odkud byl míč vystřelen krajní obránkyní do pravé části brány, odkud ho vykopla gólmanka Slávie. Tato standardní situace byla úspěšná.

Obrázek č. 91 - rohový kop Slovanu

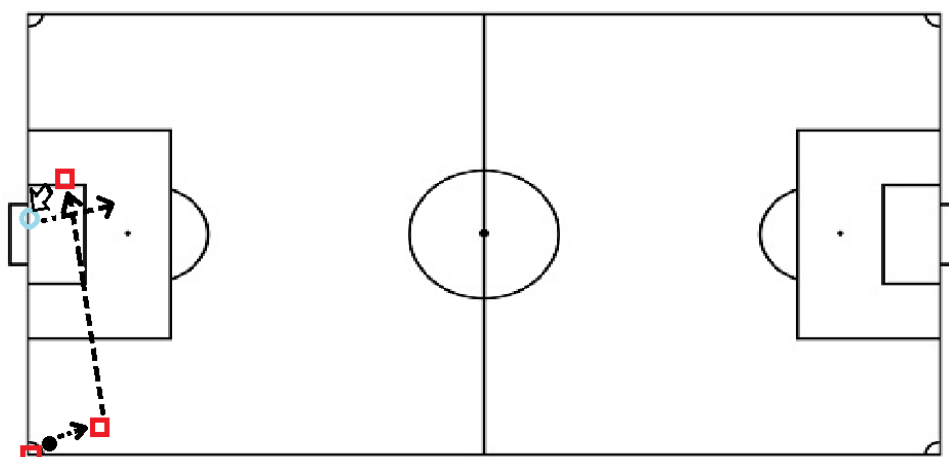

Zdroj: Vlastní tvorba

V 59. minutě utkání rozehrála roh střední záložnice Slovanu. Míč směřoval do malého brankového území, odkud hlavou skórovala do levého horního rohu branky krajní obránkyně Liberce. Rohový kop byl úspěšný.

Obrázek č. 92 - rohový kop Slovanu

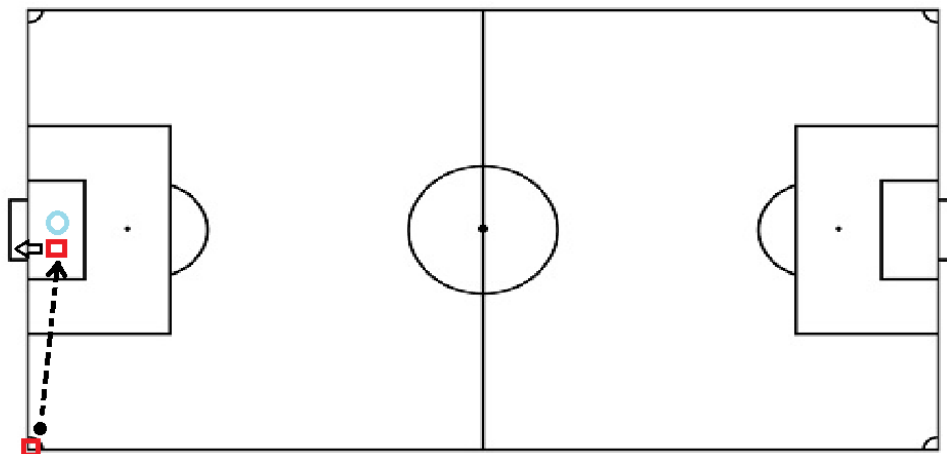

Zdroj: Vlastní tvorba

V 80. minutě provedla vhazování krajní záložnice Slovanu Liberec. Míč byl vhozen do pokutového území na útočnici Slovanu, která sama obešla tři obránkyně a vystřelila ze přední tyče na pravou stranu brány, kde míč chytila gólmanka. Toto vhazování bylo úspěšné.

Obrázek č. 93 - vhazování Slovanu

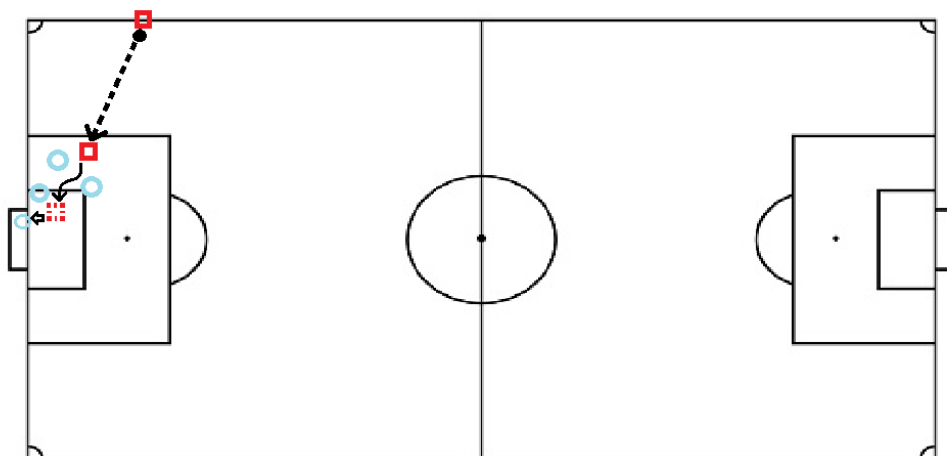

Zdroj: Vlastní tvorba

V 81. minutě kopla roh střední záložnice Slovanu. Kop byl rozehrán na krátko na libereckou obránkyni, která nacentrovala míč na bránu, odkud ho musela vyboxovat slávistická gólmanka. Tento rohový kop byl úspěšný.

Obrázek č. 94 - rohový kop Slovanu

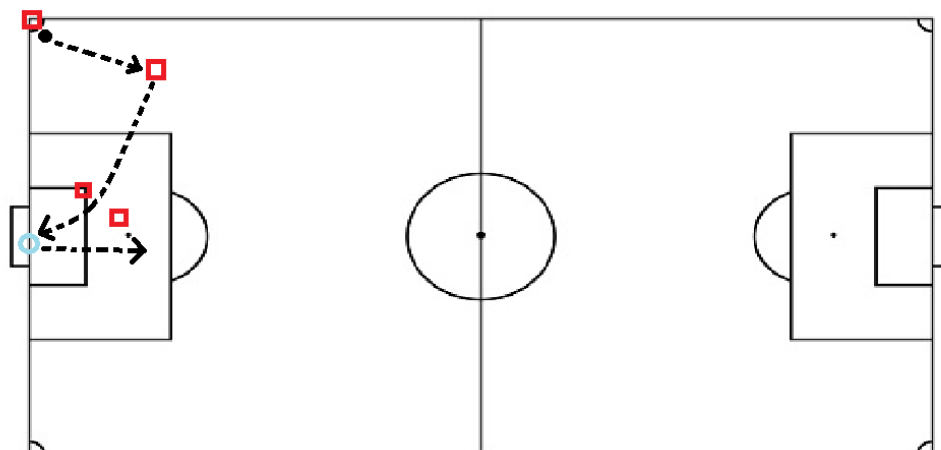

Zdroj: Vlastní tvorba

FC Slovan Liberec – AC Sparta Praha 1:3 (10.9. 2022)

Ve 28. minutě utkání rozehrála nakrátko rohový kop z pravé strany střední obránkyně Slovanu. Míč přihrála na střední záložnici, která následně centrovala na hranici brankového území. Odtud byl míč obránkyní Sparty odkopnut až mimo pokutové území, zde však byla krajní obránkyně Slovanu, která akci zakončila střelou s malou razancí, pro kterou si do brankového území vyběhla gólmanka Sparty. Rohový kop byl neúspěšný.

Obrázek č. 95 – rohový kop I Slovanu

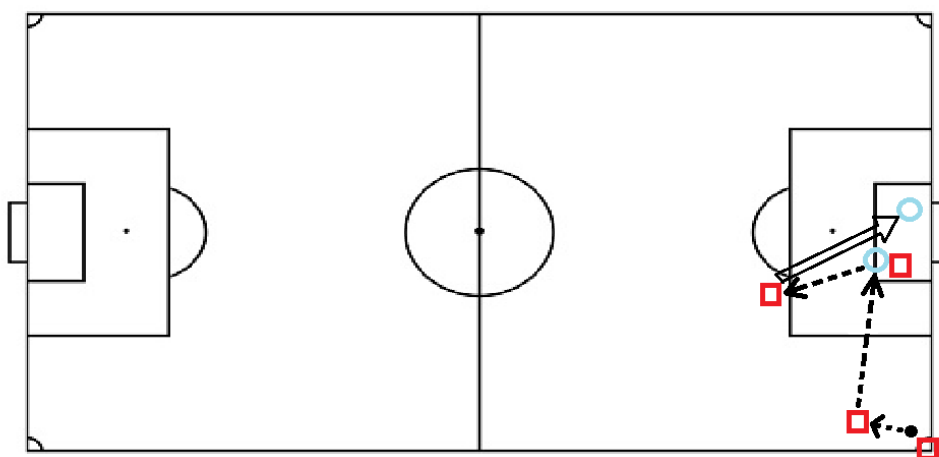

Zdroj: Vlastní tvorba

Ve 35. minutě utkání kopala přímý volný kop ze středu útočné poloviny krajní obránkyně Slovanu. Míč chtěla pravděpodobně směřovat rovnou na bránu, kterou však netrefila a on tak skončil v zámezi. Přímý kop byl neúspěšný.

Obrázek č. 96 – přímý volný kop I Slovanu

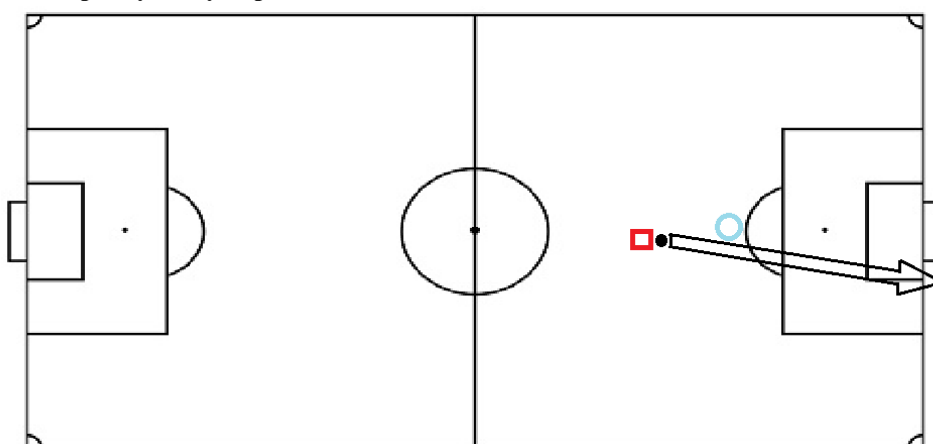

Zdroj: Vlastní tvorba

Ve 41. minutě zápasu rozehrála krajní obránkyně Slovanu přímý volný kop z levé strany, z těsné blízkosti pomezí čáry. Míč nenašel žádnou ze spoluhráček a skončil jen na boční straně brankové sítě. Přímý volný kop byl neúspěšný.

Obrázek č. 97 – přímý volný kop II Slovanu

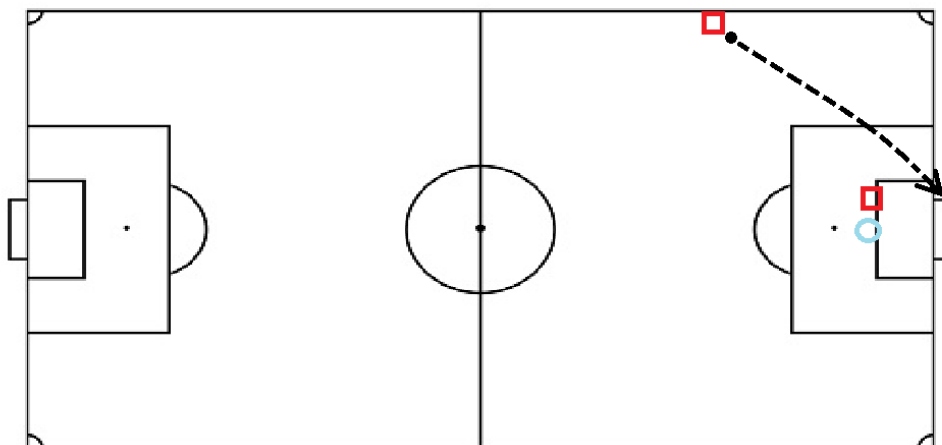

Zdroj: Vlastní tvorba

V 59. minutě utkání rozehrávala rohový kop z pravé strany střední záložnice Slovanu. Míč rozehrála na hranici brankového území, kde proběhl hlavičkový souboj mezi obránkyní Sparty a střední záložnicí Slovanu. Která nakonec souboj vyhrála, míč však odhlavičkovala jen do pravé části pokutového území, odkud ho odkopla obránkyně Sparty. Rohový kop byl neúspěšný.

Obrázek č. 98 – rohový kop II Slovanu

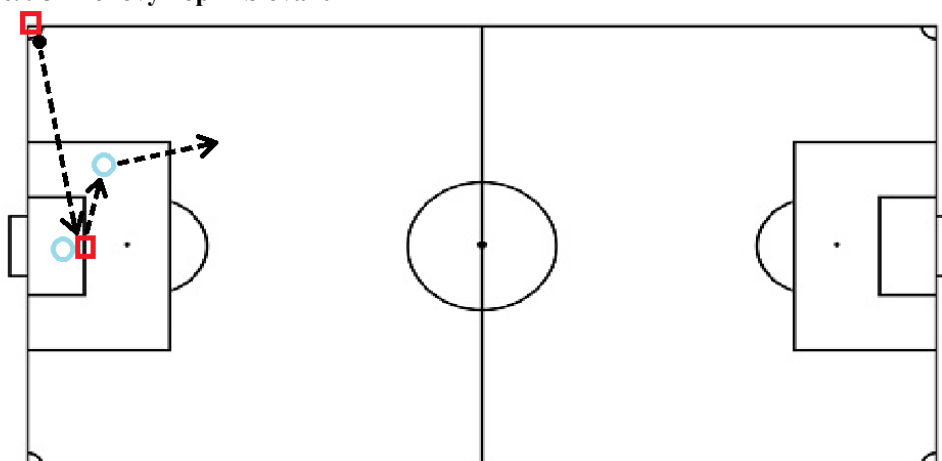

Zdroj: Vlastní tvorba

V 76. minutě utkání kopala rohový kop z pravé strany střední záložnice Liberce. Míč byl kopnut do pokutového území, kde ho odhlavičkovala směrem na bránu střední obránkyně Slovanu. Míč se dostal pouze k obránkyni Sparty, která ho odehrála hlavou na spoluhráčku na hranici pokutového území, která míč vyvezla dál od brány Sparty. Roh byl neúspěšný.

Obrázek č. 99 – rohový kop III Slovanu

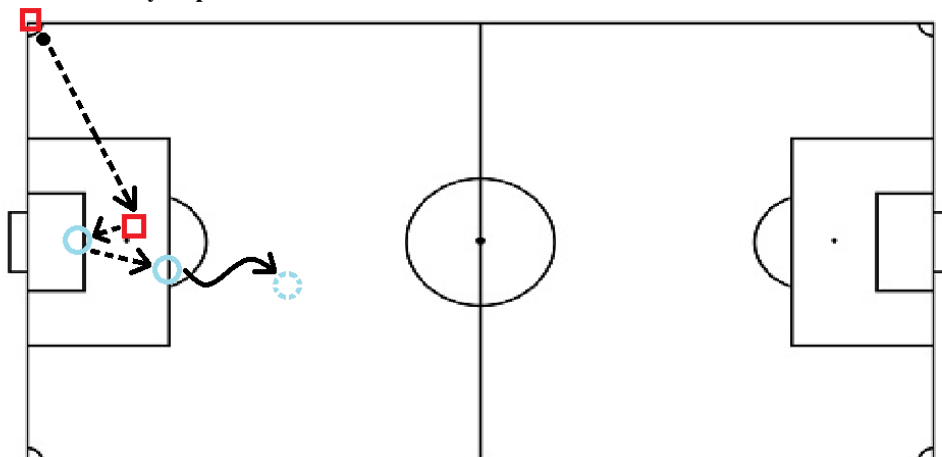

Zdroj: Vlastní tvorba

FC Slovan Liberec – 1. FC Slovácko 1:2 (14.9. 2022)

V 10 minutě utkání rozehrála první přímý volný kop Slovanu střední obránkyně. Standardní situace se kopala z těsné blízkosti pokutového území, proto byla taky hráčkami Slovanu postavena velká zeď, kterou rozehrávající hráčka dokázala obstřelit a trefit míč do levé strany brány, kde ho však chytila gólmanka Slovácka. Tento kop byl úspěšný.

Obrázek č. 100 – přímý volný kop I Slovanu

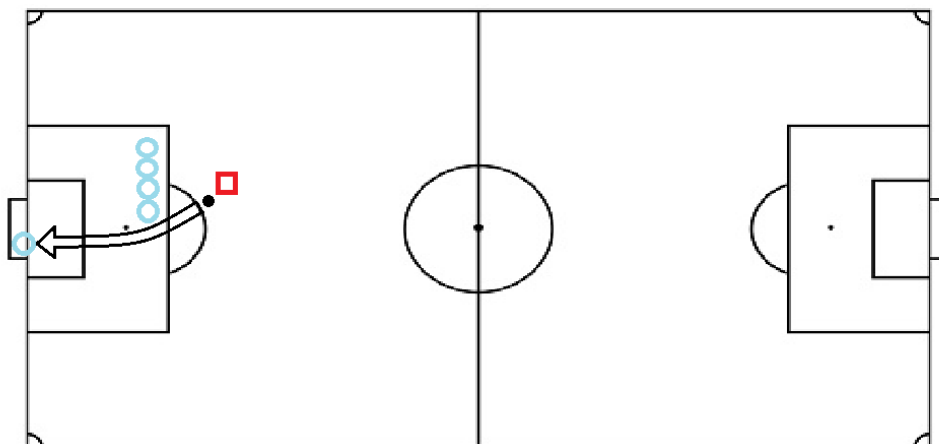

Zdroj: Vlastní tvorba

Ve 38. minutě utkání rozehrála rohový kop z levé strany krajní záložnice Slávie. Míč směřoval do brankového území, odkud ho vyrazila gólmanka Slovácka za sebe směrem k pravé pomezí čáře. Zde ho zpracovala hráčka Slovanu a vrátila ho zpět do pokutového území, kde sehrály hlavičkový souboj hráčka Slovanu proti hráčce Slovácka, které se podařilo míč odhlavičkovat mimo pokutové území. Tento rohový kop byl neúspěšný.

Obrázek č. 101 – rohový kop I Slovanu

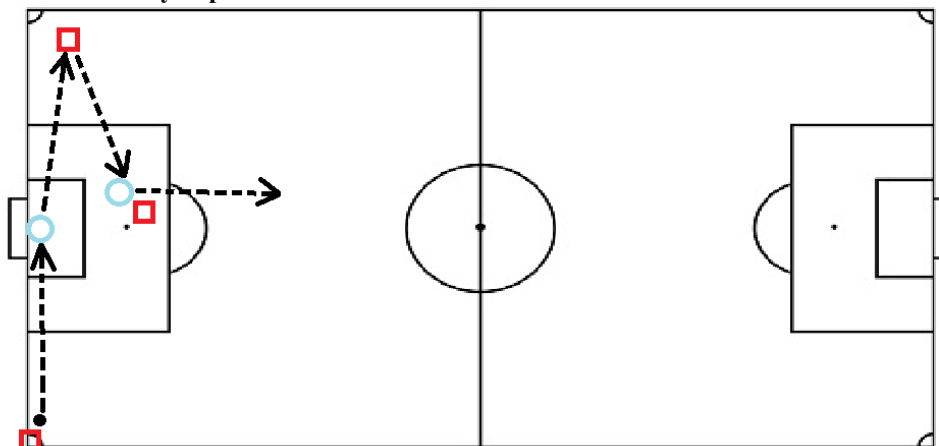

Zdroj: Vlastní tvorba

V 70. minutě rozehrávala střední záložnice Slovanu rohový kop z levé strany. Míč letěl do brankového území, odkud z prvního doteku zakončovala krajní záložnice Slovanu. Míč do pokutového území vyrazila gólmanka Slovácka, tam byla připravená útočnice Slovanu, která znovu vystřelila ale bránu minula. Tento rohový kop byl úspěšný.

Obrázek č. 102 – rohový kop II Slovanu

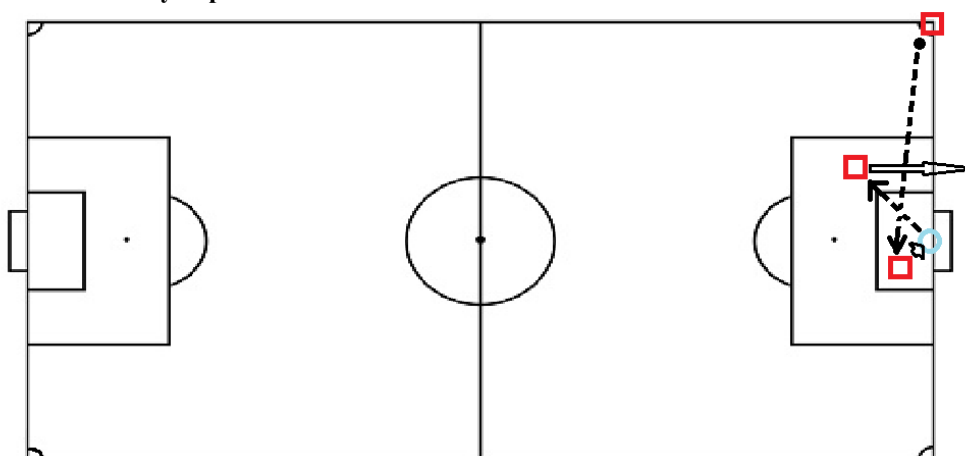

Zdroj: Vlastní tvorba

V 79. minutě rozehrávala střední záložnice Slovanu přímý volný kop z pravé strany hřiště. Míč byl kopnut do brankového území, kam vyběhla brankářka Slovácka, které se však díky dobré práci útočnice Slovanu nepovedlo míč chytit a skončil před ní na přední tyči, odkud se ho pokusila útočnice trefit do pravé části brány. Rychlá gólmanka však míč na poslední chvíli vyrazila do zámezí. Tento kop byl úspěšný.

Obrázek č. 103 – přímý volný kop II Slovanu

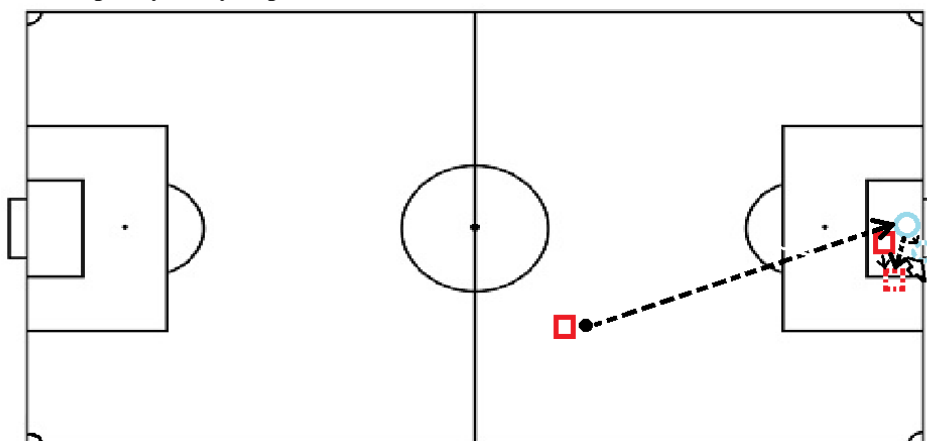

Zdroj: Vlastní tvorba

V 90. minutě zápasu rozehrávala rohový kop z pravé strany střední záložnice Slovanu. Míč směřovala do brankového území, odkud ho vyrazila gólmanka Slovácka mimo pokutové území. Tato standardní situace byla neúspěšná.

Obrázek č. 104 – rohový kop

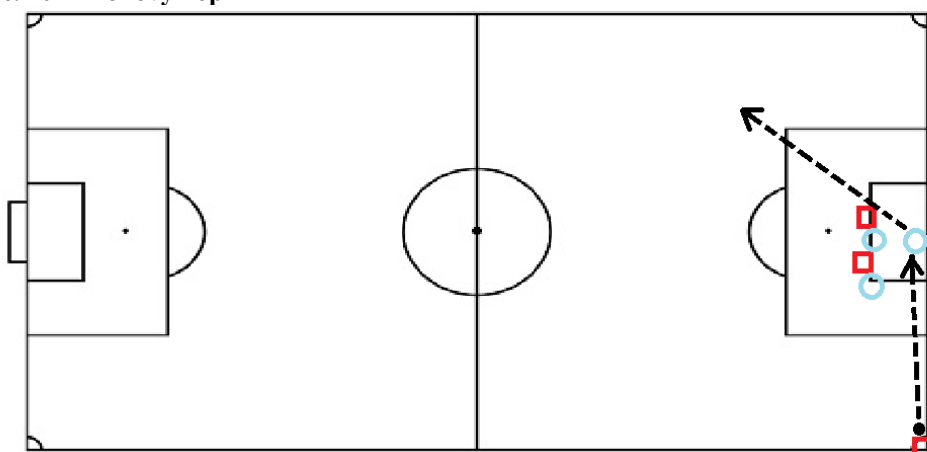

Zdroj: Vlastní tvorba

FK Dukla Praha – FC Slovan Liberec 0:2 (18.9. 2022)

Ve 29. minutě utkání provedla vhazování z pravé pomezí čáry krajní záložnice Liberce. Míč byl vhozen až k pokutovému území, kde ho zpracovala další hráčka Slovanu a přihrála na spoluhráčku k pomezí čáře. Odtud si ho hráčka navedla pár kroků dozadu a centrovala do pokutového území, kde byla připravená krajní záložnice Slovanu, která střelou do středu branky pod břevno skórovala. Toto vhazování bylo úspěšné.

Obrázek č. 105 – vhazování I Slovanu

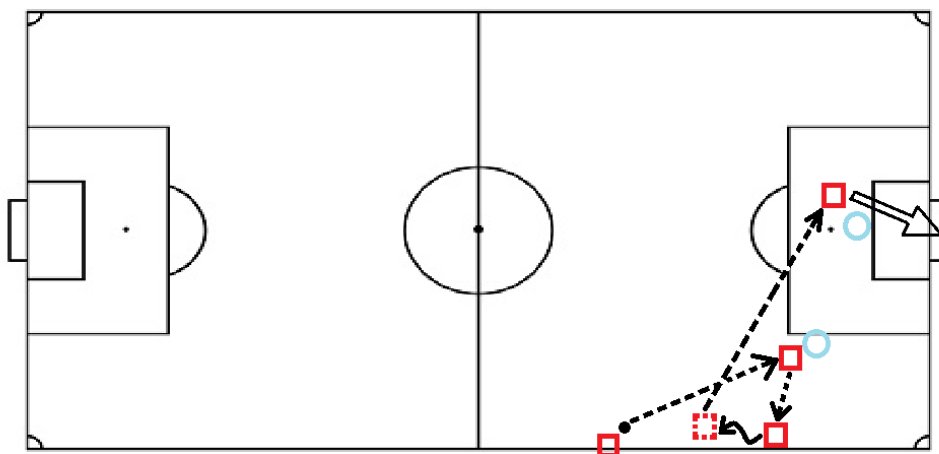

Zdroj: Vlastní tvorba

Ve 38. minutě rozehrávala přímý volný kop z levé strany z relativní blízkosti pomezí čáry střední záložnice Slovanu. Míč rozehrála do pokutového území, odkud ho chtěla odhlavičkovat obránkyně Dukly, která ho však jen zvedla nahoru. Následně ho zpracovala střední záložnice Slovanu, která se pokusila obehrát hned několik obránek Dukly, s jednou z nich však o míč přišla a obránkyně odkopla míč mimo pokutové území. Přímý kop byl neúspěšný.

Obrázek č. 106 – přímý volný kop I Slovanu

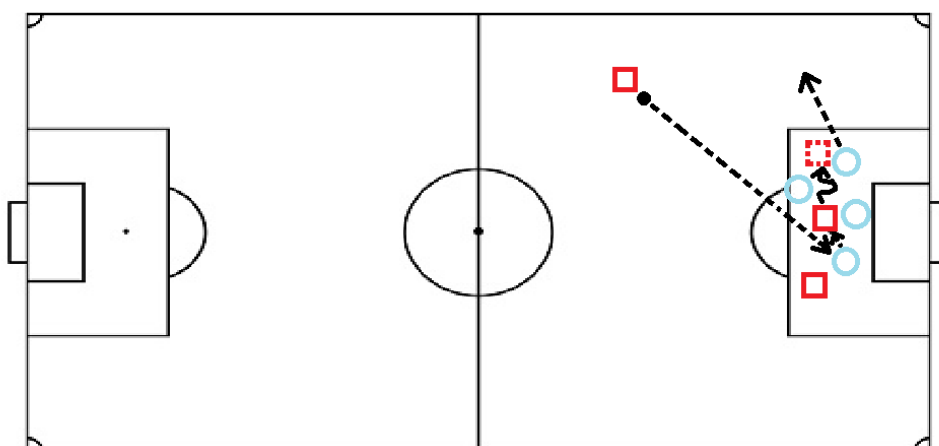

Zdroj: Vlastní tvorba

Ve 45. minutě utkání rozehrála střední záložnice Slovanu rohový kop z pravé strany. Míč směřoval do pokutového území, kde ho hlavou prodloužila za sebe další hráčka Slovanu na nabíhající krajní záložnici, která akci zakončila střelou. Míč však zleva minul bránu, a proto byla situace neúspěšná.

Obrázek č. 107 – rohový kop I Slovanu

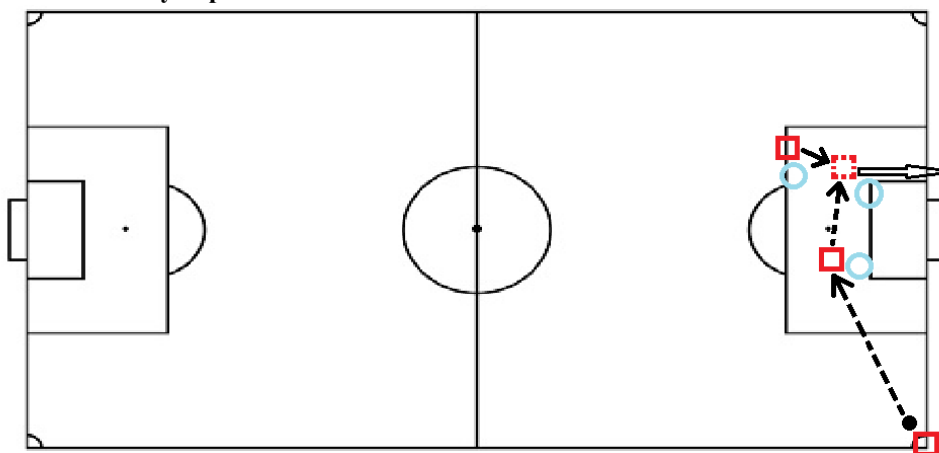

Zdroj: Vlastní tvorba

V 53. minutě utkání rozehrávala přímý volný kop z blízkosti středového kruhu střední záložnice Slovanu, která míč kopla na hranici pokutového území, kde ho hlavou do brankového území prodloužila další hráčka Slovanu. Za míčem dobíhala krajní záložnice, která však nestihla míč odehrát, protože gólmanka Dukly byla rychlejší. Tato standardní situace byla neúspěšná.

Obrázek č. 108 – přímý volný kop II Slovanu

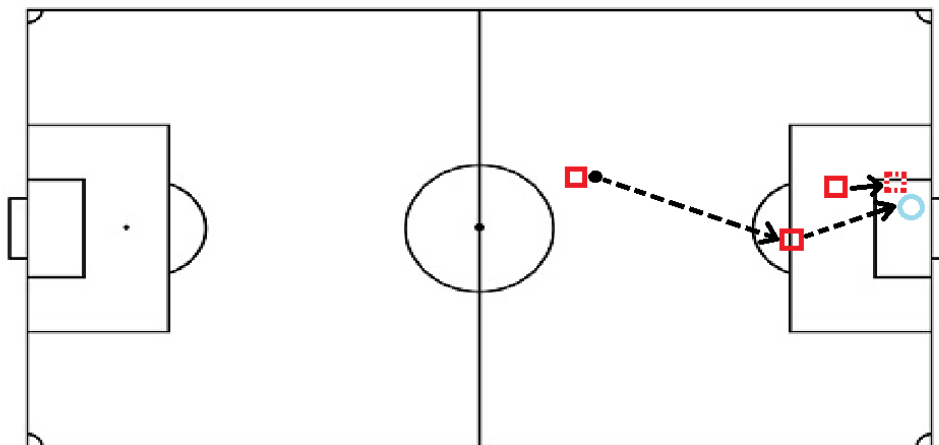

Zdroj: Vlastní tvorba

V 65. minutě utkání rozehrávala střední záložnice Slovanu další přímý volný roh, tentokrát z pravé strany hřiště v blízkosti pomezí čáry. Míč směřovala na zadní tyč, odkud hlavou k levé brankové tyči zakončila střední obránkyně Slovanu. Zde předvedla krásný zákrok brankářka Dukly, která dokázala míč vyrazit ke spoluhráče do pokutového území. Kop byl úspěšný.

Obrázek č. 109 – přímý volný kop III Slovanu

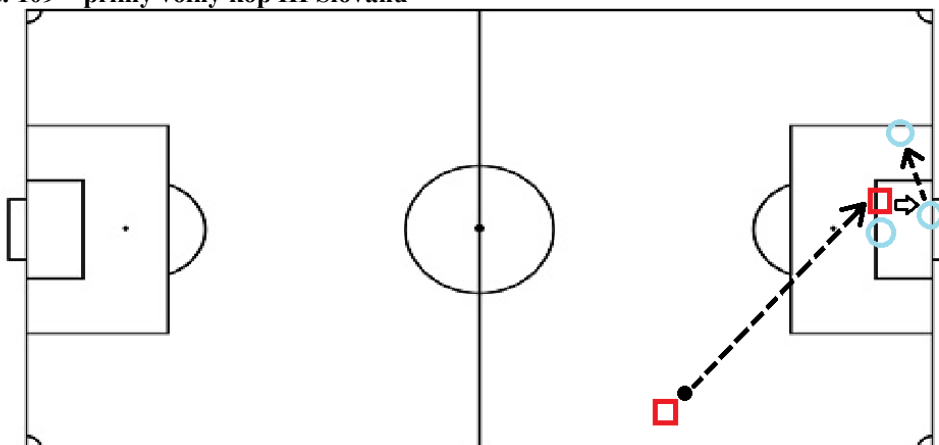

Zdroj: Vlastní tvorba

V 80. minutě provedla vhazování z pravé pomezí čáry krajní obránkyně Slovanu. Míč vhodila na spoluhráčku k půlící čáře, ta ho z prvního doteku předala střední záložnici směrem k pokutového území. Ta si míč navedla na levou stranu hřiště, odkud přihrála míč do běhu do pokutového území krajní záložnici, která zakončila akci střelou na zadní tyč a skórovala. Vhazování bylo úspěšné.

Obrázek č. 110 – vhazování II Slovanu

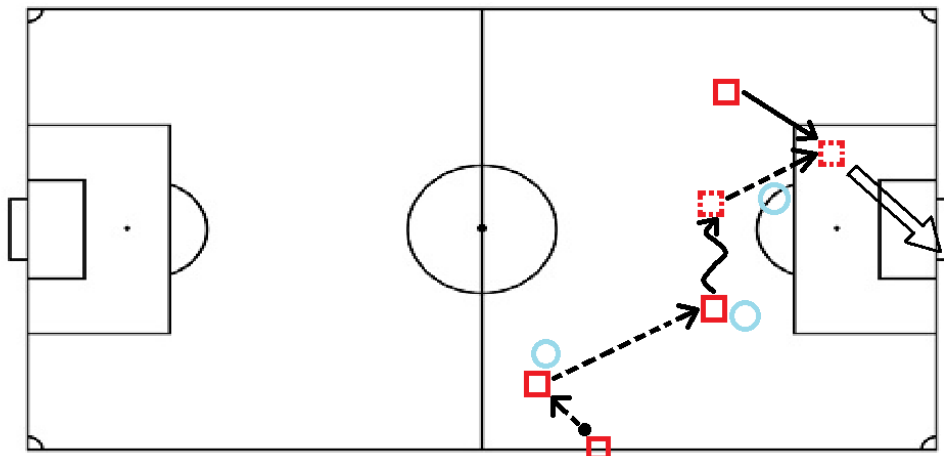

Zdroj: Vlastní tvorba

V 83. minutě rozehrávala střední záložnice Slovanu přímý volný kop z blízkosti pokutového území. Trefila však jen zeď, od které se míč odrazil do zámezí. Přímý volný kop byl neúspěšný.

Obrázek č. 111 – přímý volný kop VI Slovanu

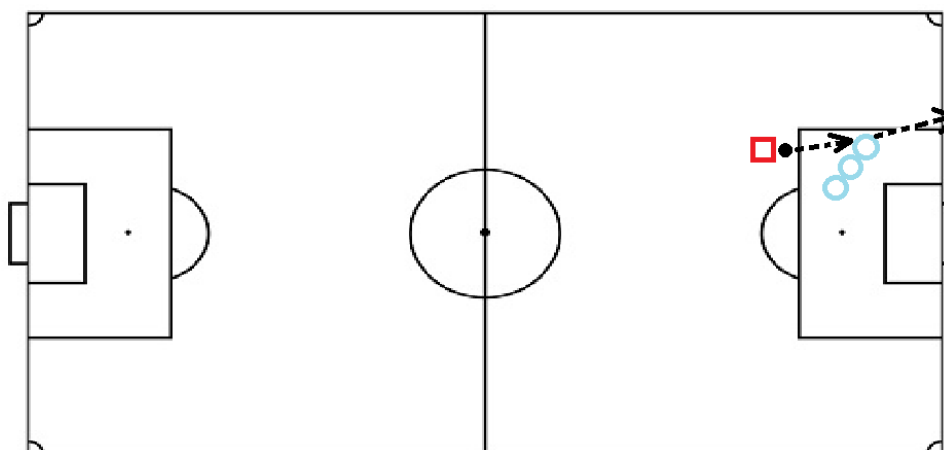

Zdroj: Vlastní tvorba

V 86. minutě utkání kopala další přímý volný kop z těsné blízkosti pokutového území střední záložnice Liberce. Míč chtěla směřovat přímo na bránu, kterou však překopla, a proto byla tato standardní situace neúspěšná.

Obrázek č. 112 – přímý volný kop V Slovanu

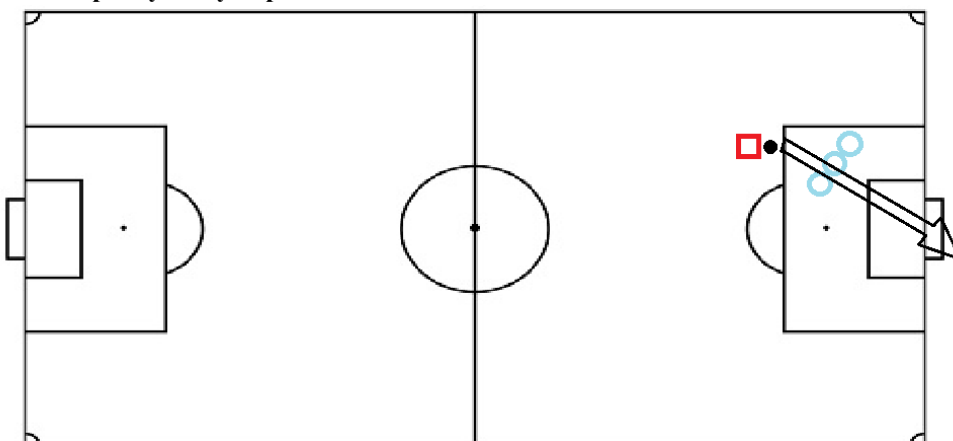

Zdroj: Vlastní tvorba

FC Slovan Liberec – FC Baník Ostrava 2:0 (24.9. 2022)

Ve 2. minutě rozehrávala první rohový kop utkání, a to z levé strany, krajní záložnice Slovanu. Míč poslala na hranici brankového území na zadní tyč, odkud hlavou zakončovala střední obránkyně Slovanu. Míč však směřoval doleva mimo bránu. Rohový kop byl neúspěšný.

Obrázek č. 113 – rohový kop I Slovanu

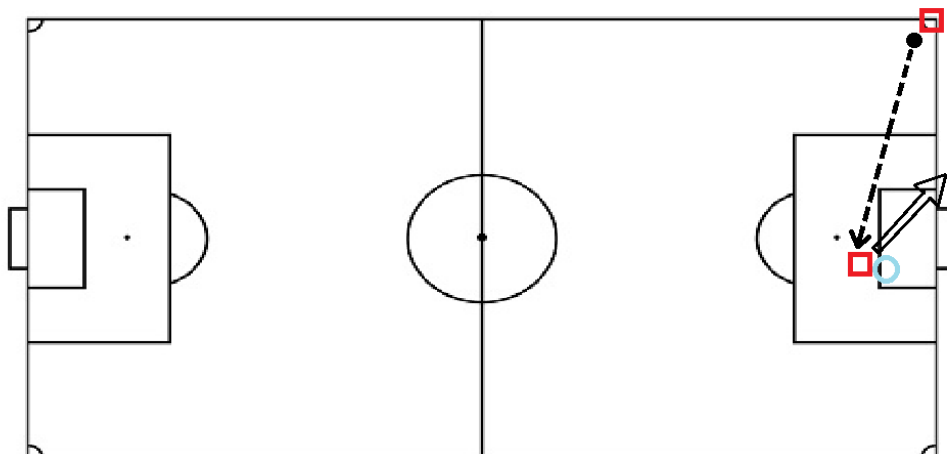

Zdroj: Vlastní tvorba

Ve 28. minutě rozehrávala rohový kop z pravé strany střední záložnice Slovanu. Roh rozehrála nakrátko s poblíž stojící krajní záložnicí, která následně nacentrovala míč do brankového území, kam sice zbíhala další liberecká hráčka, obránkyně Baníku však byla rychlejší, a tak jí předskočila a míč odkopla mimo pokutové území. Rohový kop byl neúspěšný.

Obrázek č. 114 – rohový kop II Slovanu

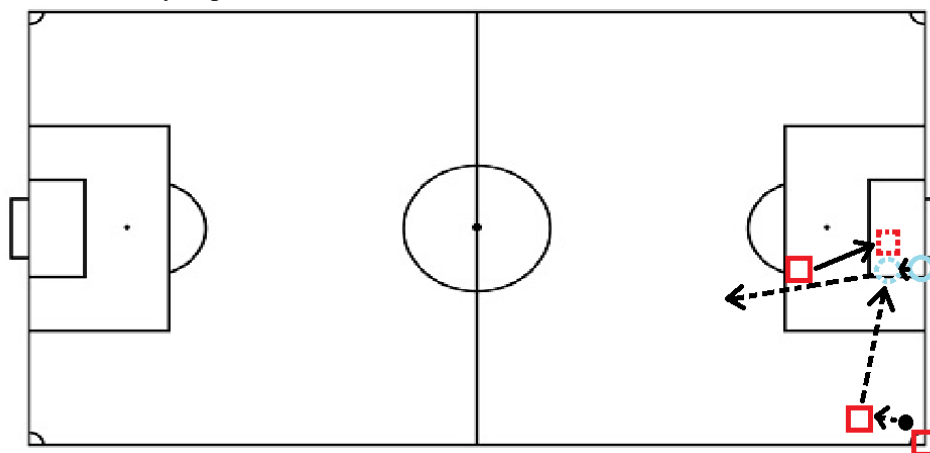

Zdroj: Vlastní tvorba

Ve 33. minutě utkání rozehrála přímý volný kop z pravé části hřiště střední obránkyně Slovanu. Míč rozehrála na pravou stranu, kde byla nikým nehlídaná krajní záložnice, která si míč navedla až do pokutového území odkud vystřelila do pravé části brány. Zde byla připravená gólmanka Baníku, která míč vyrazila do zámezí. Přímý kop byl úspěšný.

Obrázek č. 115 – přímý volný kop I Slovanu

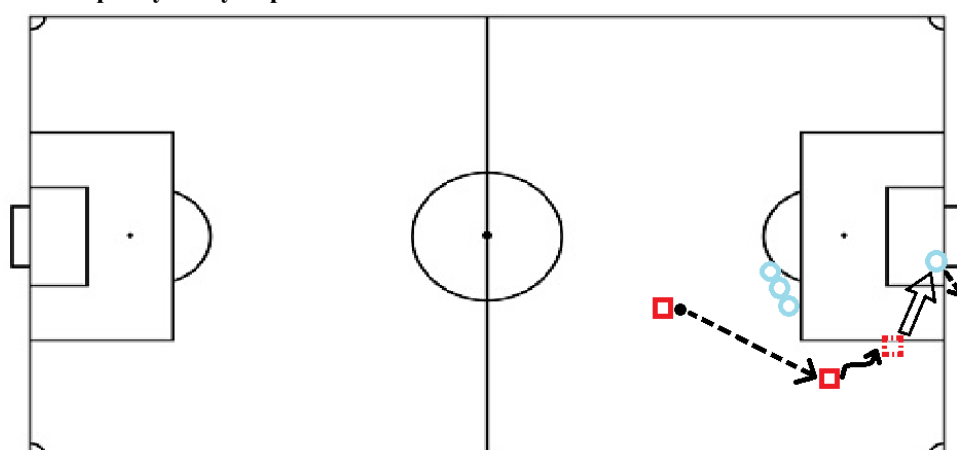

Zdroj: Vlastní tvorba

Ve 33. minutě rozehrála střední obránkyně Slovanu rohový kop z pravé strany. Míč mířil na přední tyč na hranici brankového území, odkud ho za sebe patou prodloužila hráčka Slovanu. Míč však doletěl jen na hlavu obránkyně Baníku, která ho přihrála spoluhráče na hranici pokutového území a ta ho následně vyvezla pryč od vlastní brány. Rohový kop byl neúspěšný.

Obrázek č. 116 – rohový kop III Slovanu

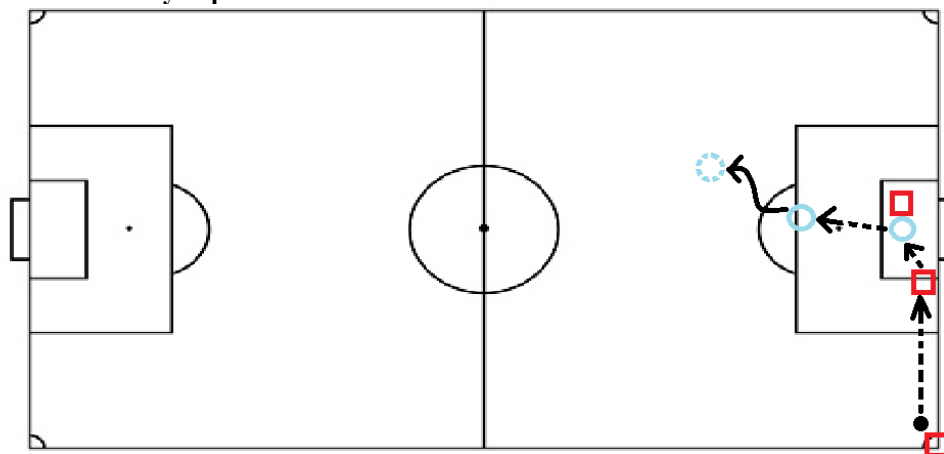

Zdroj: Vlastní tvorba

Ve 36. minutě utkání kopala přímý volný kop z blízkosti pokutového území krajní záložnice Slávie. Míč směřovala přes zeď přímo na bránu, to konkrétně do levé části brány. Zde však byla připravená gólmanka Baníku. Přímý volný kop byl úspěšný.

Obrázek č. 117 – přímý volný kop II Slovanu

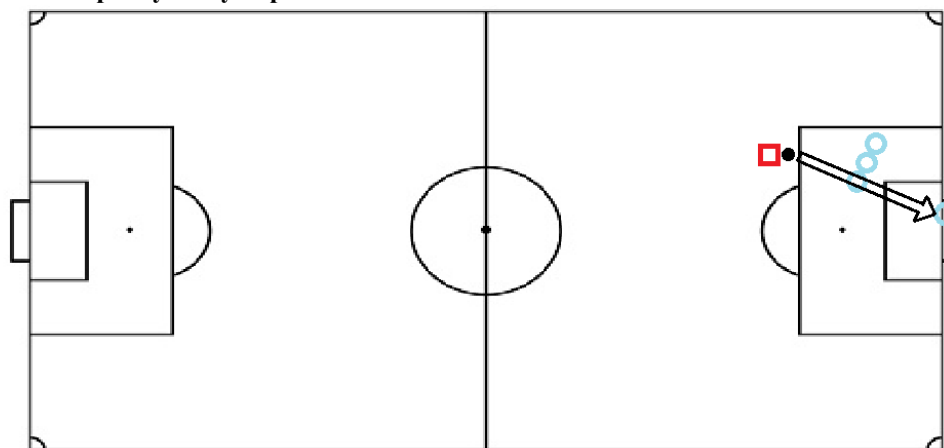

Zdroj: Vlastní tvorba

V 52. minutě utkání rozehrávala rohový kop z pravé strany krajní záložnice Slovanu. Míč letěl na hranici brankového území, odkud ho odkopla vzduchem do pokutového území obrádkyně Baníku. V pokutovém území však byla připravená krajní obrádkyně Slovanu, která hlavou zakončila do středu branky, kde byla brankářka Baníku. Kop byl úspěšný.

Obrázek č. 118 – rohový kop IV Slovanu

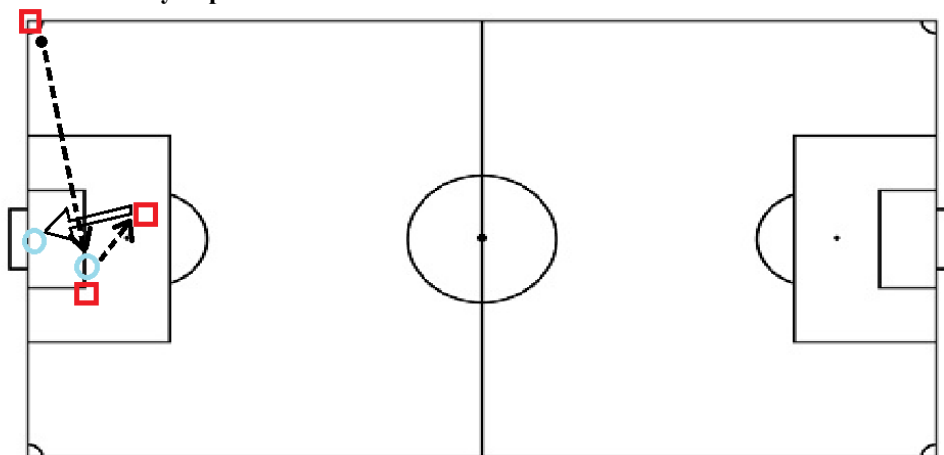

Zdroj: Vlastní tvorba

V 70. minutě rozehrával krajní záložnice Slovanu rohový kop z pravé strany. Míč směřovala do brankového území, kde i přes dorážení obrádkyně Baníku dokázala krajní obrádkyně Slovanu zakončit hlavou. Míč však přeletěl bránu, proto je tato Standardní situace neúspěšná.

Obrázek č. 119 – rohový kop V Slovanu

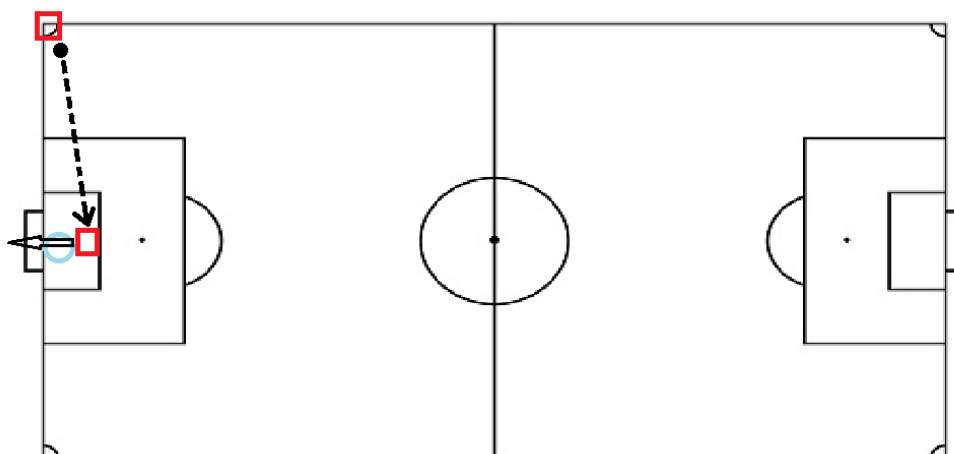

Zdroj: Vlastní tvorba

FC Slovan Liberec – Lokomotiva Brno H. H. 6:0 (1.10. 2022)

V 18. minutě utkání rozehrála přímý volný kop z blízkosti levé pomezí čáry krajní záložnice Slovanu Liberec. Míč směřoval do pokutového území, kde ho další hráčka Slovanu prodloužila za sebe na hranici brankového území. Tam si naběhla střední obránkyně Liberce, která zakončila hlavou. Míč však skončil vlevo mimo branku, proto tuto situaci vyhodnocuji jako neúspěšnou.

Obrázek č. 120 – přímý volný kop I Slovanu

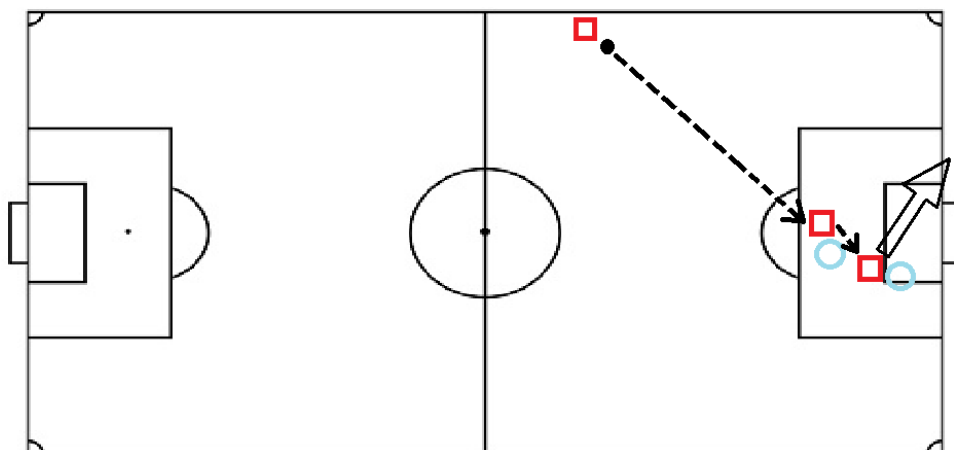

Zdroj: Vlastní tvorba

Ve 31. minutě rozehrávala rohový kop z pravé strany krajní záložnice Slovanu. Míč poslala na hranici brankového území, odkud ho odkopla bránící hráčka Lokomotivy. Rohový kop byl neúspěšný.

Obrázek č. 121 – rohový kop I Slovanu

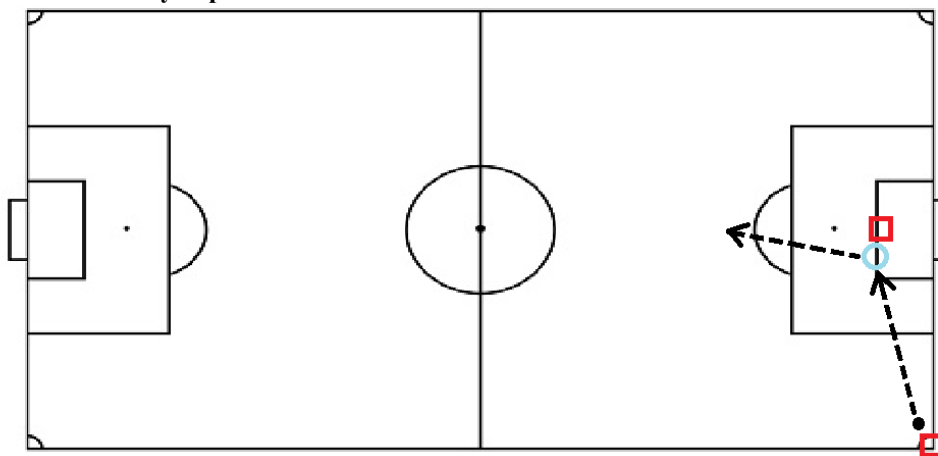

Zdroj: Vlastní tvorba

V 51. minutě utkání rozehrávala přímý volný kop z pravé strany z blízkosti pomezí čáry krajní záložnice Slovanu. Míč směřovala do brankového území, kde proběhl souboj mezi obránkyní Lokomotivy a útočnicí Slovanu, která nakonec míč odehrála, on se však ještě odrazil od brněnské obránkyně a skončil v zámezí. Tento přímý volný kop byl neúspěšný.

Obrázek č. 122 – přímý volný kop II Slovanu

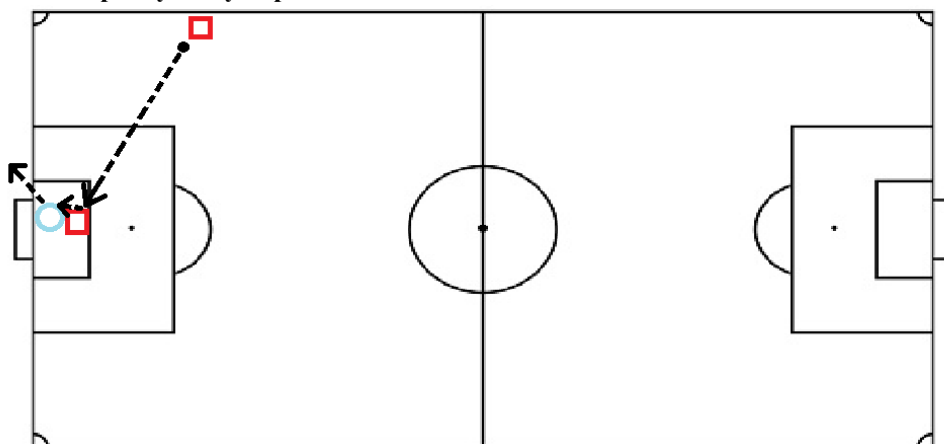

Zdroj: Vlastní tvorba

V 54. minutě kopala rohový kop z levé strany krajní záložnice Slovanu. Míč poslala na zadní tyč, kam si nabíhala její spoluhráčka, která však při snaze získat balón faulovala a tím akce skončila. Rohový kop byl neúspěšný.

Obrázek č. 123 – rohový kop II Slovanu

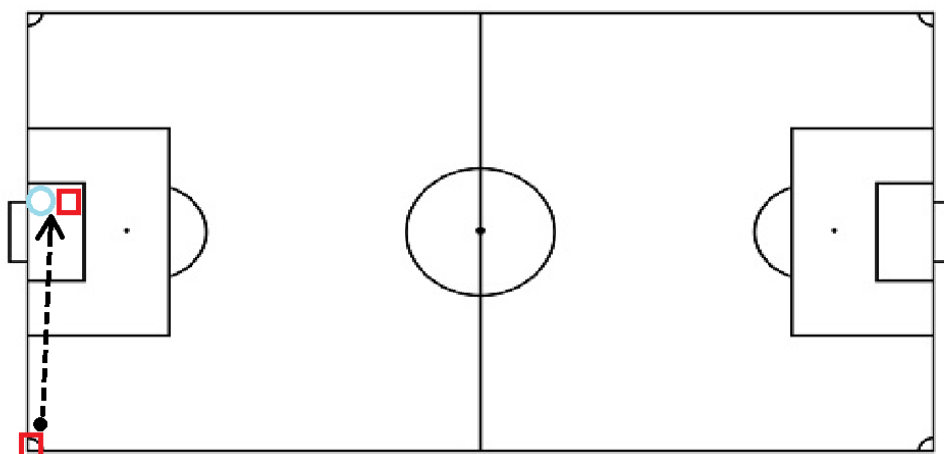

Zdroj: Vlastní tvorba

V 73. minutě rozehrávala rohový kop z levé strany střední záložnice Liberce, která koplá míč do pokutového území, kde proběhl hlavičkový soubor mezi střední záložnicí Slovanu a obránkyní Lokomotivy, která byla úspěšnější a míč odhlavičkovala mimo pokutové území. Rohový kop byl neúspěšný.

Obrázek č. 124 – rohový kop III Slovanu

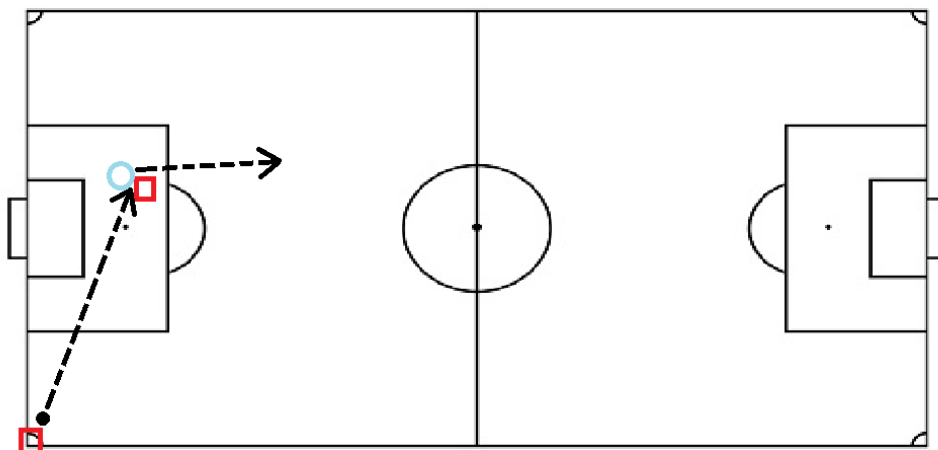

Zdroj: Vlastní tvorba

FC Viktoria Plzeň – FC Slovan Liberec 0:1 (15.10. 2022)

Ve 12. minutě utkání rozehrávala přímý volný kop z levé strany z blízkosti pomezí čáry střední záložnice Slovanu. Míč směřovala do pokutového území, odkud hlavou zakončovala střední obránkyně Slovanu. Míč letěl do levé části brány, kde byl chycen gólmankou Plzně. Přímý volný kop byl úspěšný.

Obrázek č. 125 – přímý volný kop I Slovanu

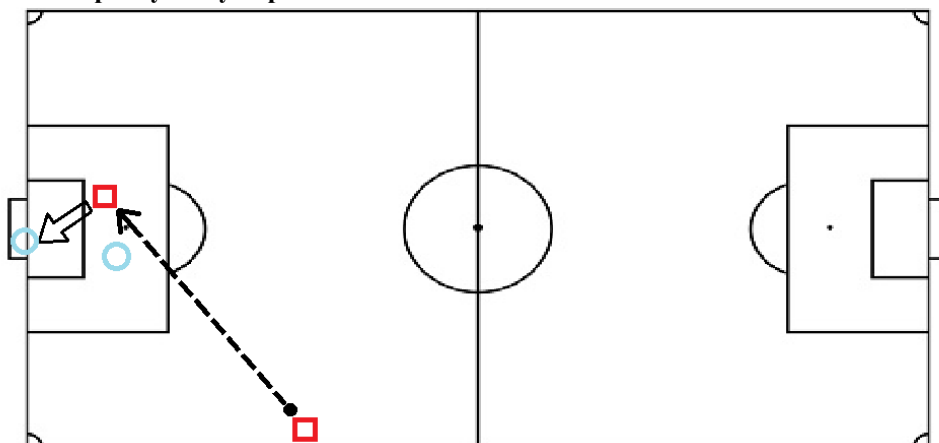

Zdroj: Vlastní tvorba

V 18. minutě rozehrávala přímý volný kop z pravé strany hřiště krajní záložnice Slovanu. Míč letěl přibližně na pokutovou značku, odkud hlavičkovala do levé části branky střední záložnice Slovanu. Míč byl zneškodněn gólmankou Viktorie. Přímý volný kop byl úspěšný.

Obrázek č. 126 – přímý volný kop II Slovanu

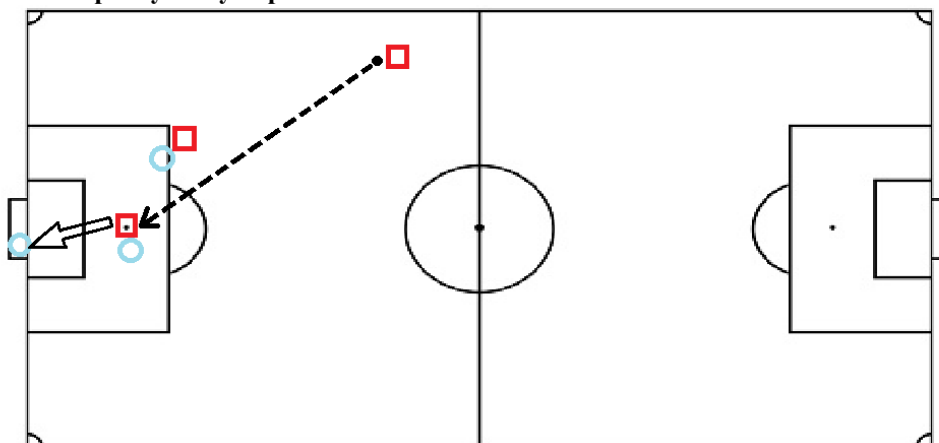

Zdroj: Vlastní tvorba

Ve 34. minutě kopala přímý volný kop z pravé strany hřiště z relativní blízkosti pokutového území střední záložnice Slovanu. Míč proletěl pokutovým územím a dostal se až do zámezí za brankovou čáru. Přímý volný kop byl neúspěšný.

Obrázek č. 127 – přímý volný kop III Slovanu

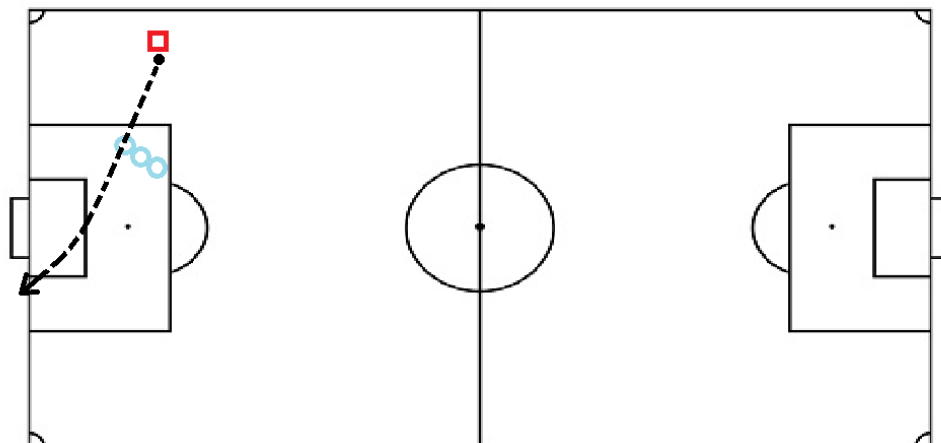

Zdroj: Vlastní tvorba

Ve 48. minutě utkání rozehrávala krajní záložnice Slovanu rohový kop z pravé strany. Míč směřoval do brankového území, kde se nedokázala prosadit žádná z hráček Slovanu a tak si pro míč došla gólmanka Plzně. Standardní situace byla neúspěšná.

Obrázek č. 128 – rohový kop I Slovanu

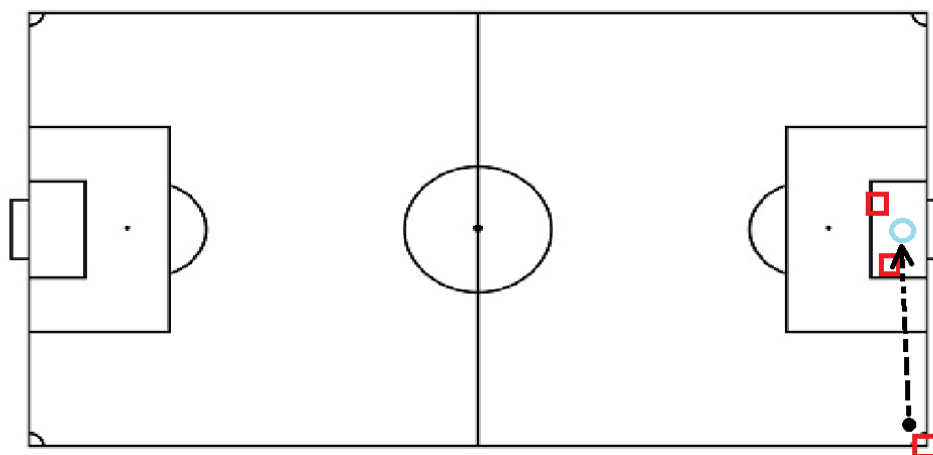

Zdroj: Vlastní tvorba

V 63. minutě utkání provedla rohový kop z levé strany krajní záložnice Liberce. Míč směřovala do brankového území na přední tyč, odkud ho do pokutového území odkopla obránkyně Viktorie. V pokutovém území si míč však zpracovala střední záložnice Slovanu, která následně zakončila střelou na branku. Střela však šla do středu brány a měla malou razanci, a tak byla zneškodněna plzeňskou brankářkou. Rohový kop byl úspěšný.

Obrázek č. 129 – rohový kop II Slovanu

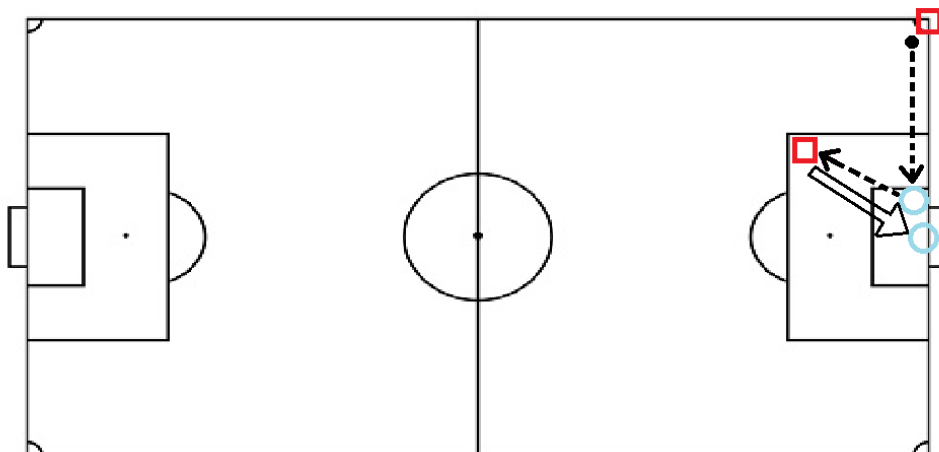

Zdroj: Vlastní tvorba

V 92. minutě kopala další rohový kop krajní záložnice Slovanu, která se pokusila rozehrát spoluhráče nakrátko. K té se však okamžitě sběhly dvě obránkyně, přičemž jedna z nich jí balón vykopla do zámezí. Rohový kop byl neúspěšný.

Obrázek č. 130 – rohový kop III Slovanu

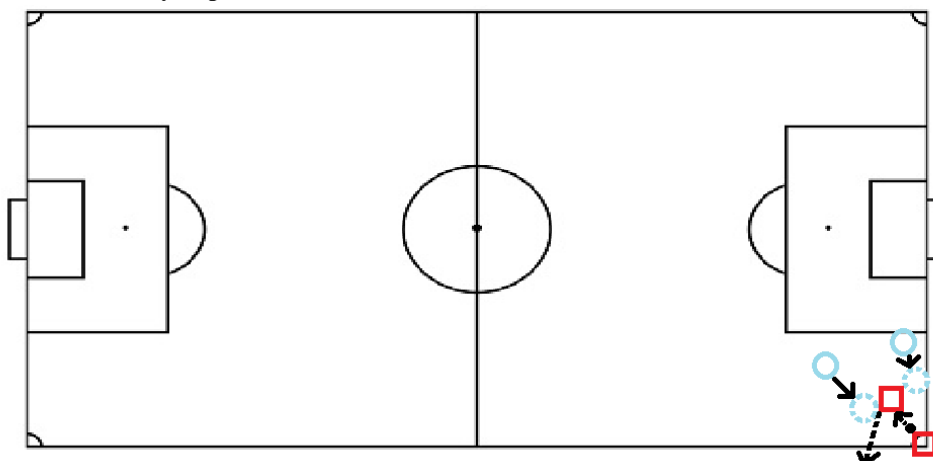

Zdroj: Vlastní tvorba

AC Sparta Praha – FC Slovan Liberec 3:1 (5.11. 2022)

Ve 36. minutě utkání rozehrála rohový kop z pravé strany krajní záložnice Slovanu. Míč směřoval do brankového území na přední tyč, kde však byla obránkyně Sparty, která míč zpracovala a přihrála spoluhráče mimo pokutové území. Tím začala nová akce Sparty. Rohový kop byl neúspěšný.

Obrázek č. 131 – rohový kop I Slovanu

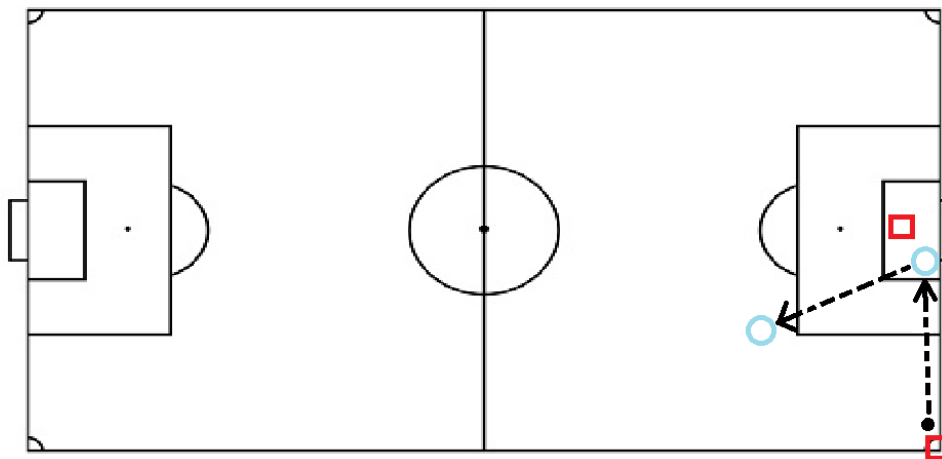

Zdroj: Vlastní tvorba

V 62. minutě rozehrávala střední záložnice Slovanu přímý volný kop z relativní blízkosti půlící čáry, zleva od středového kruhu. Míč přihrála doprava na krajní obránkyni, která nacentrovala míč na hranici pokutového území, odkud ho odkopla obránkyně sparty. Pro míč si následně doběhla rozehrávající záložnice, která ho chtěla předat spoluhráče do lajny. Přecenila však její síly a míč skončil pouze v zámezí. Kop byl neúspěšný.

Obrázek č. 132 – přímý volný kop I Slovanu

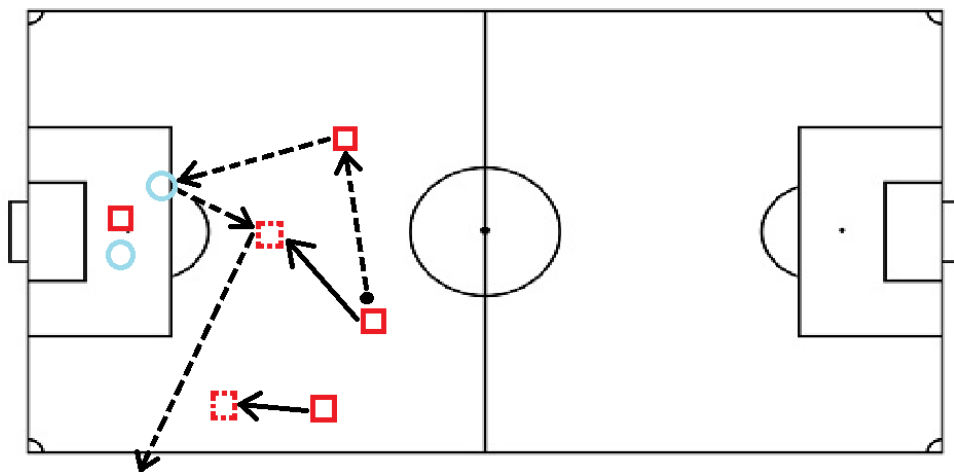

Zdroj: Vlastní tvorba

FC Slovan Liberec – SK Slavia Praha 2:1 (2.12. 2022)

Ve 2. minutě utkání rozehrála první rohový kop z levé strany krajní záložnice Slovanu. Rohový kop rozehrála se spoluhráčkou nakrátko, ta jí míč vrátila a ona jej centrovala do pokutového území, odkud ho obránkyně Slávie vykopla pouze ke střední záložnici Slovanu, která zakončovala malou razancí, a proto si pro něj do brankového území došla gólmanka Slávie. Tento kop byl neúspěšný.

Obrázek č. 133 - rohový kop I Slovanu

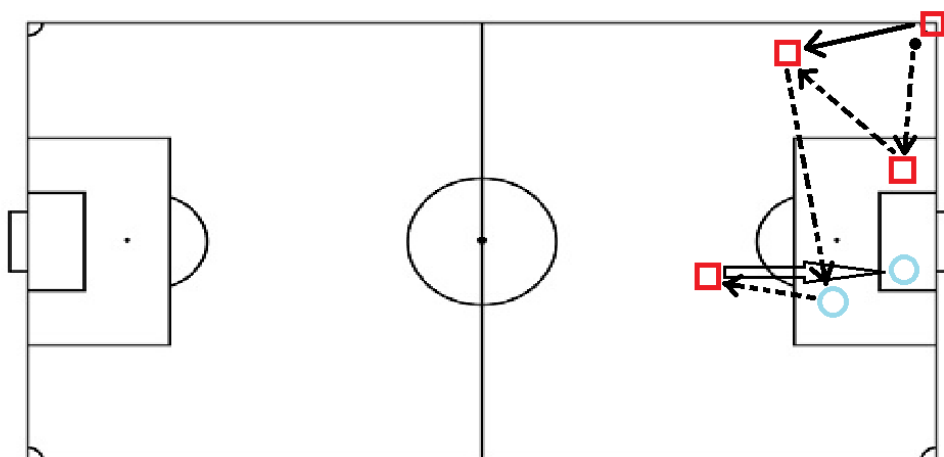

Zdroj: Vlastní tvorba

V 9. minutě kopala roh z levé strany krajní záložnice Slovanu. Míč směřovala do brankového území na přední tyč, odkud ho hlavou odklonila na hranici pokutového území obránkyně Slávie. Odtud se pokusila z prvního doteku zakončit střední záložnice Slovanu, rána jí však vůbec nesedla a míč letěl doprava mimo pokutové území. Tato standardní situace byla neúspěšná.

Obrázek č. 134 - rohový kop II Slovanu

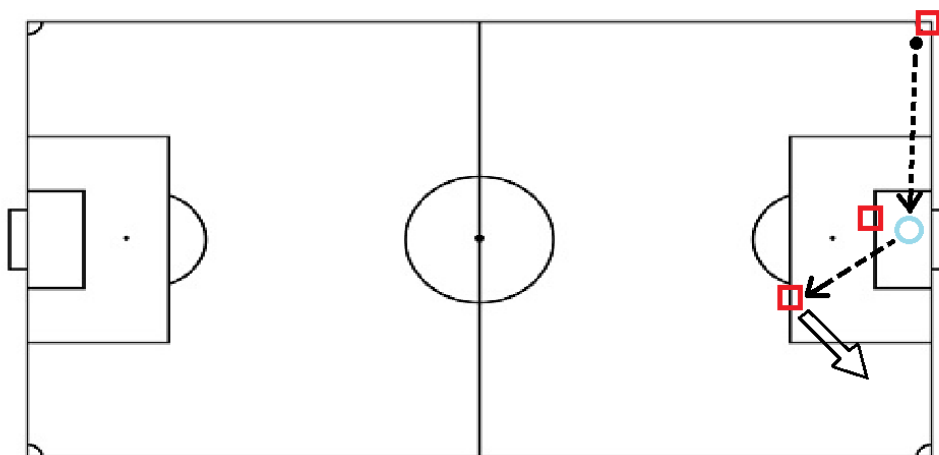

Zdroj: Vlastní tvorba

Ve 48. minutě kopala krajní záložnice Slovanu rohový kop, který byl přetažený, tudíž ho žádná z hráček Slovanu v pokutovém území nezachytila a míč doletěl až k obránkyni Slávie za pokutové území. Rohový kop byl neúspěšný.

Obrázek č. 135 - rohový kop III Slovanu

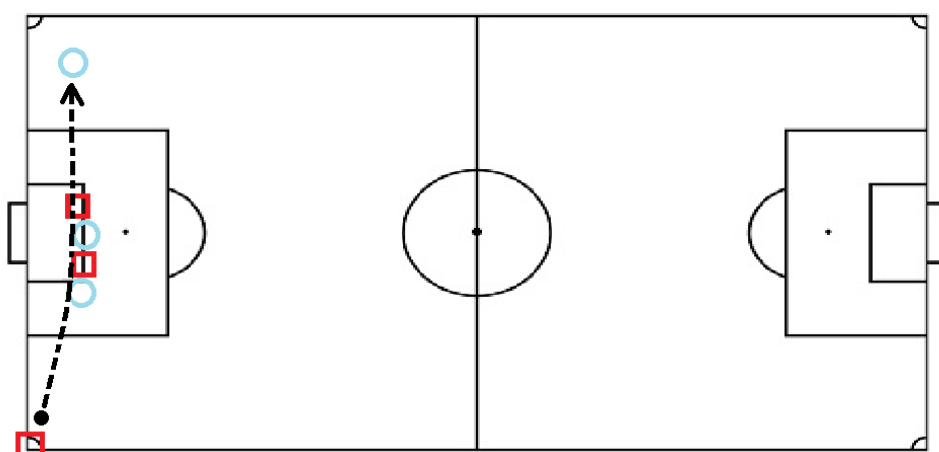

Zdroj: Vlastní tvorba

V 83 minutě utkání provedla vřazování z pravé strany krajní obránkyně Slovanu. Vhodila míč směrem k bráně na spoluhráčku, která jí ho obratem vrátila. Obránkyně následně nacentrovala míč směrem do pokutového území, kam vyběhla gólmanka Slávie, které se nepodařilo míč chytit, čehož využila krajní obránkyně Slovanu, která skórovala na pravou stranu odkryté brány. Toto vřazování bylo úspěšné.

Obrázek č. 136 - vřazování I Slovanu

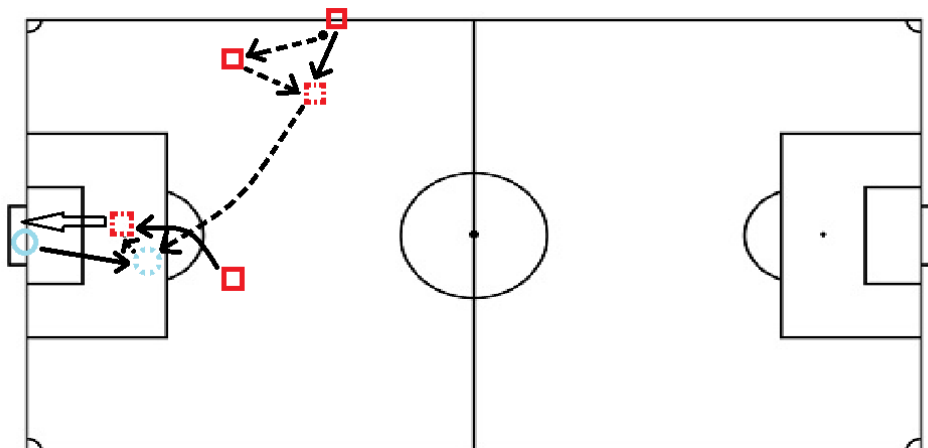

Zdroj: Vlastní tvorba

V 85. minutě kopala přímý volný kop krajní záložnice Slovanu. Poslala míč na hranici brankového území, kam vyběhla gólmanka Slávie, která byla faulována střední záložnicí Slovanu. Tato standardní situace byla neúspěšná.

Obrázek č. 137 - přímý volný kop I Slovanu

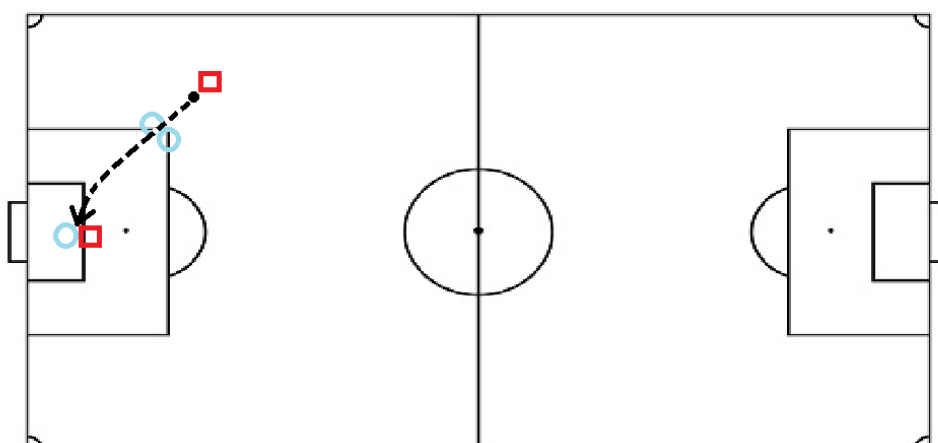

Zdroj: Vlastní tvorba

FC Baník Ostrava – FC Slovan Liberec 1:1 (11.3. 2023)

Ve 3. minutě kopala krajní záložnice Slovanu Liberec první rohový kop utkání, konkrétně z levé strany. Míč poslala do brankového území, kde však byla připravená obránkyně Baníku, která ho odehrála hlavou a tím ho prodloužila až do zámezí za pomezní čáru. Rohový kop byl neúspěšný.

Obrázek č. 138 – rohový kop I Slovanu

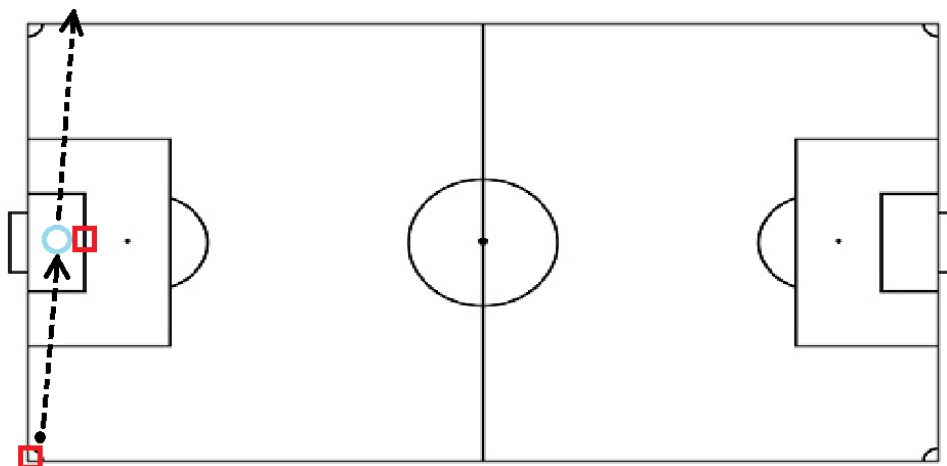

Zdroj: Vlastní tvorba

V 9. minutě rozehrávala rohový kop z pravé strany krajní záložnice Slovanu, která rozehrála míč na hranici brankového území, odkud ho odhlavičkovala obránkyně Baníku na spoluhráčku do pokutového území na zadní tyč, ta míč odkopla pryč z pokutového území směrem ke středovému kruhu. Míč však doputoval jen ke střední obránkyni Slovanu, která z prvního doteku vystřelila. Bránu však minula, a proto byl rohový kop neúspěšný.

Obrázek č. 139 – rohový kop II Slovanu

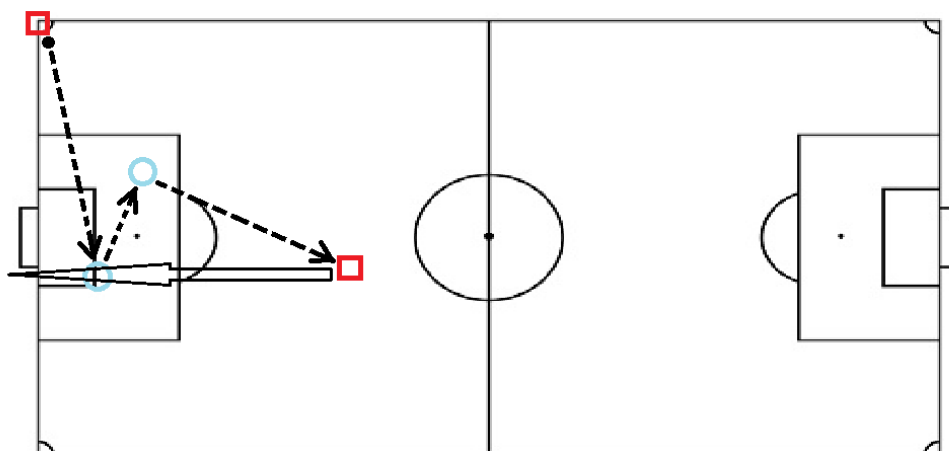

Zdroj: Vlastní tvorba

V 27. minutě kopala další rohový kop z pravé strany krajní záložnice Liberce. Míč směřovala na hranici brankového území, odkud ho odhlavičkovala na bránu střední obránkyně Slovanu. Míč směřoval do středu branky, kde ho chytila gólmanka Baníku. Rohový kop byl úspěšný.

Obrázek č. 140 – rohový kop III Slovanu

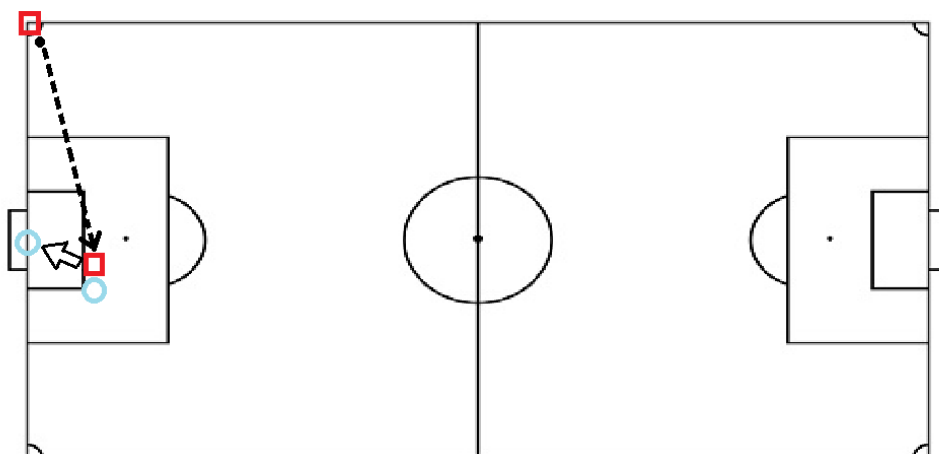

Zdroj: Vlastní tvorba

V 50. minutě utkání kopala rohový kop z levé strany krajní záložnice Slovanu. Míč letěl na hranici brankového území na zadní tyč, odkud hlavičkovala střední záložnice Slovanu do středu branky. Brankářka míč nedokázala zpacifikovat, a tak ho musela obránkyně Baníku vykopnout na brankové čáře. Rohový kop byl úspěšný.

Obrázek č. 141 – rohový kop IV Slovanu

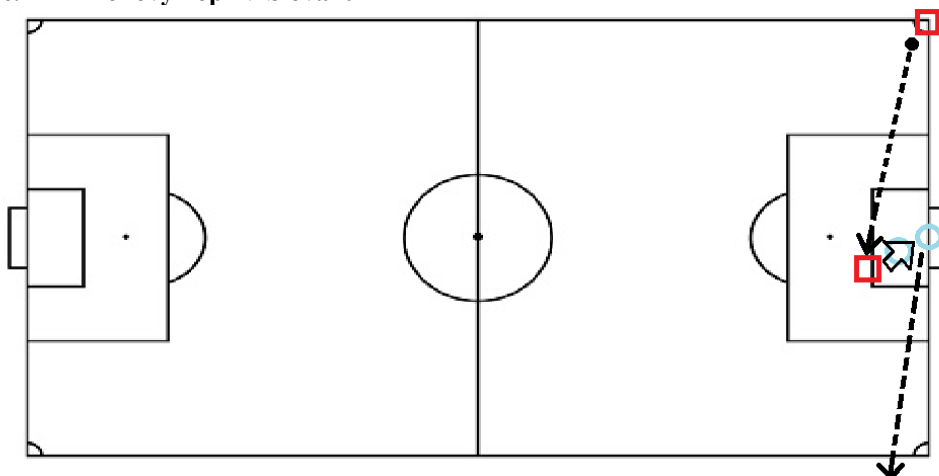

Zdroj: Vlastní tvorba

V 62. minutě utkání rozehrála přímý volný kop z pravé strany z relativní blízkosti pokutového území krajní záložnice Slovanu. Míč poslala po zemi podél zdi na hranici brankového území. Poté se míč odrazil od útočnice Slovanu k obránkyni Baníku, která přihrála spoluhráčce, jež míč odkopla mimo pokutové území. Přímý volný kop byl neúspěšný.

Obrázek č. 142 – přímý volný kop I Slovanu

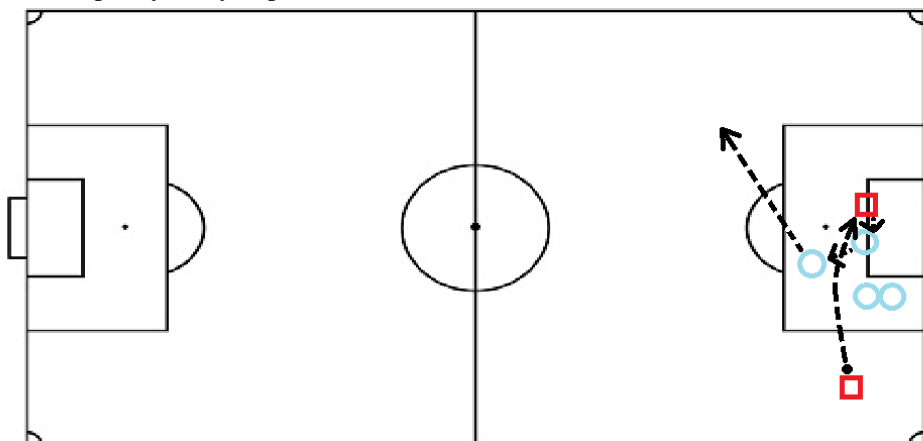

Zdroj: Vlastní tvorba

V 69. minutě rozehrávala přímý volný kop z blízkosti pokutového území krajní záložnice Slovanu. Míč směřovala přes zeď do levé části brány. Tam byla připravená gólmanka Baníku. Přímý volný kop byl úspěšný.

Obrázek č. 143 – přímý volný kop II Slovanu

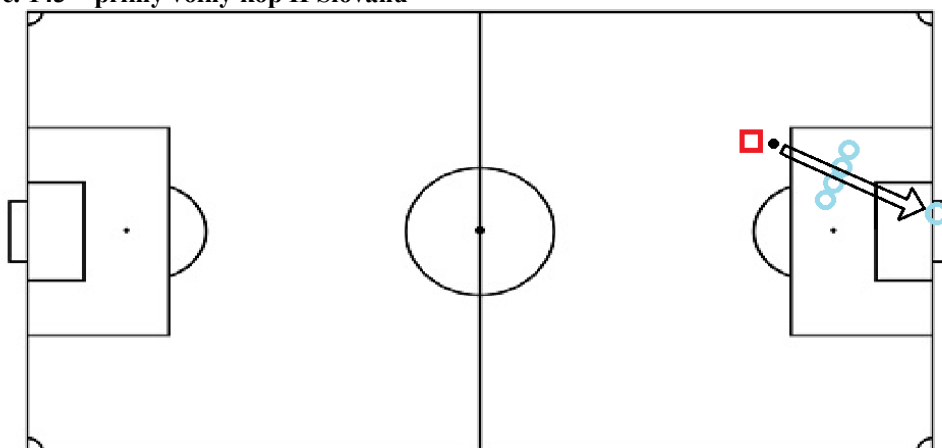

Zdroj: vlastní tvorba

V 74. minutě kopala znovu roh krajní záložnice Slovanu, tentokrát z pravé strany. Míč směřovala do pokutového území, kde se nešťastně odrazil od obránkyně Baníku do území brankového. Zde jej zpracovala střední záložnice, která se pokusila vystřelit, míč odrazila gólmanka Baníku, avšak jen k liberecké útočnici, která vystřelila ještě jednou na branku bez gólmanky, její roly však přebrala obránkyně a střelu mířící do středu branky vykopla pryč z brankového území. Rohový kop byl úspěšný.

Obrázek č. 144 – rohový kop V Slovanu

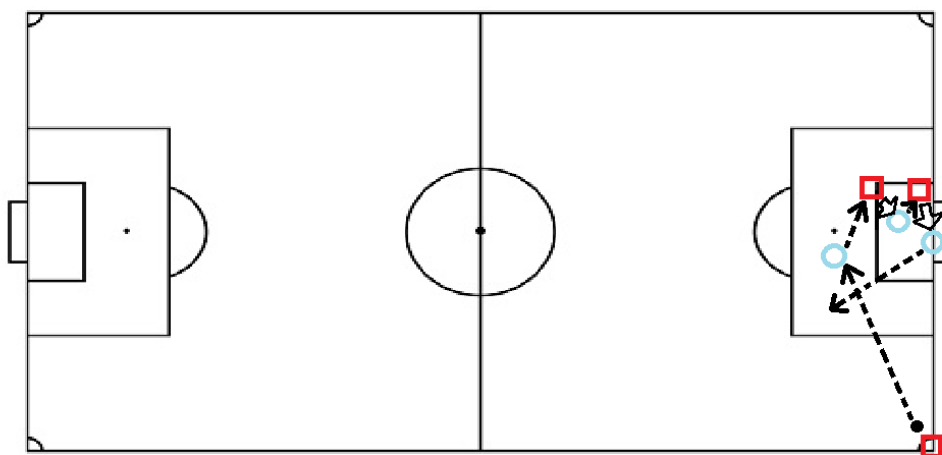

Zdroj: Vlastní tvorba

5.3.3 FC Baník Ostrava

AC Sparta Praha – FC Baník Ostrava 8:1 (20.8. 2022)

Ve 20. minutě rozehrávala krajní obránkyně Baníku rohový kop z pravé strany. Míč směřoval na hranici brankového území, odkud ho odhlavičkovala obránkyně Sparty na spoluhráčku mimo pokutové území. Rohový kop byl neúspěšný.

Obrázek č. 145 – rohový kop I Baníku

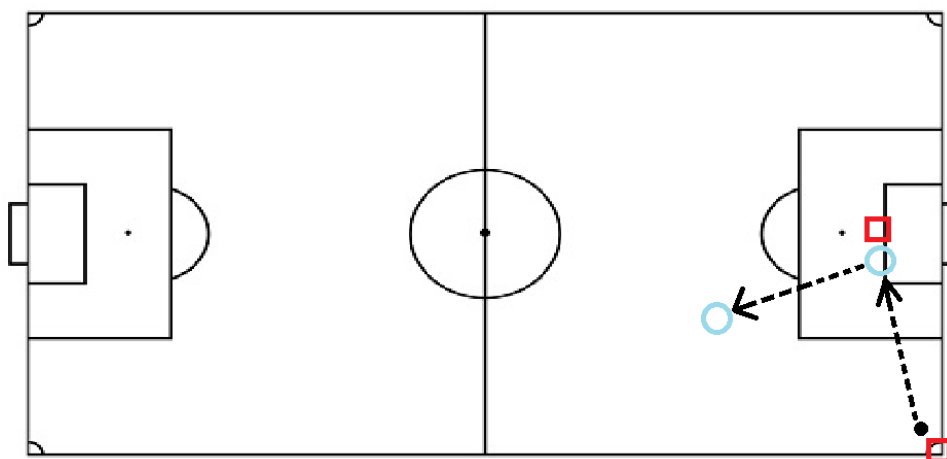

Zdroj: Vlastní tvorba

V 57. minutě utkání rozehrávala přímý volný kop z blízkosti půlící čáry střední obránkyně Baníku. Míč letěl na hranici pokutového území, odkud ho odhlavičkovala směrem k půlící čáře obránkyně Sparty. Míč následně zpracovala další hráčka Sparty a tím začala nová akce tohoto týmu. Přímý volný kop byl neúspěšný.

Obrázek č. 146 – přímý volný kop I Baníku

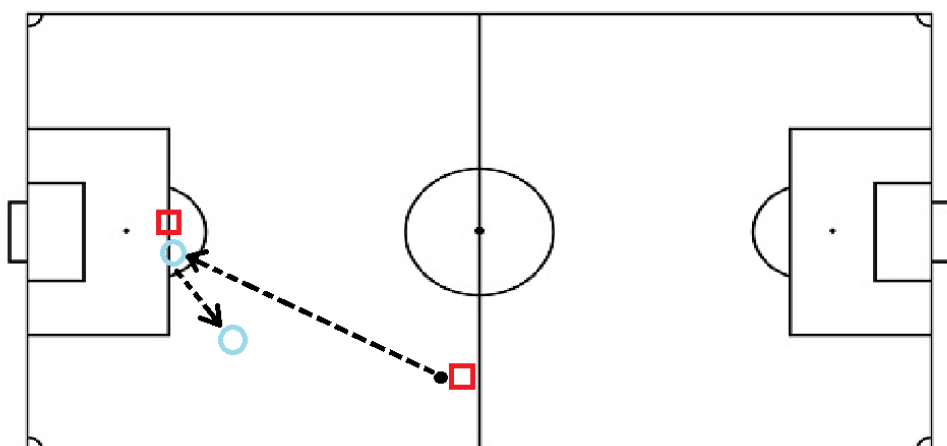

Zdroj: Vlastní tvorba

FC Baník Ostrava – FC Viktoria Plzeň 0:7 (27.8. 2022)

V 10. minutě utkání kopala rohový kop z levé strany střední obránkyně Baníku. Míč směřovala do pokutového území, kde ho její spoluhráčka překročila, a tak se míč dokoulel až na hranici pokutového území, kde však byla jen záložnice Plzně, která míč odkopla až k půlící čáře. Rohový kop byl neúspěšný.

Obrázek č. 147 – rohový kop I Baníku

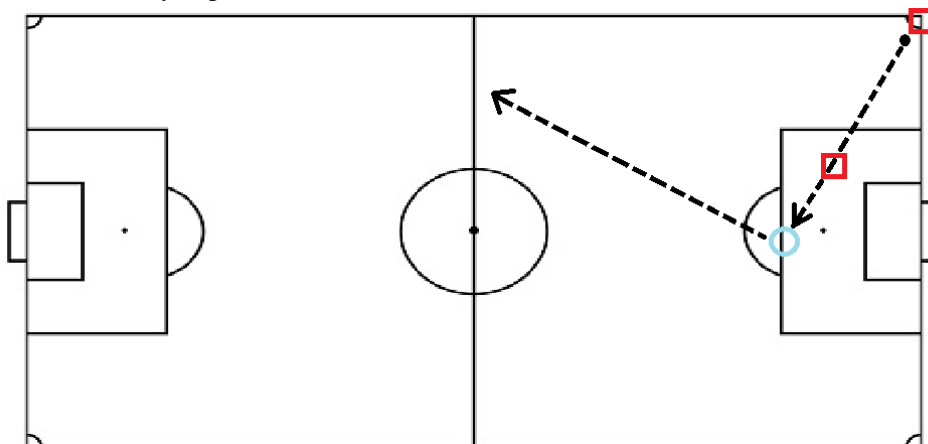

Zdroj: Vlastní tvorba

Ve 12. minutě provedla vhazování z pravé strany krajní záložnice Baníku. Míč hodila spoluhráče k pokutového území, ta ho z prvního doteku sklepla spoluhráče k pomezí čáře a ta dala přihrávku na střední záložnici na hranici pokutového území. Ta se pokusila vystřelit, střela však byla zblokována obránkyní, která míč odkopla až ke středové čáře. Vhazování bylo neúspěšná.

Obrázek č. 148 – vhazování I Baníku

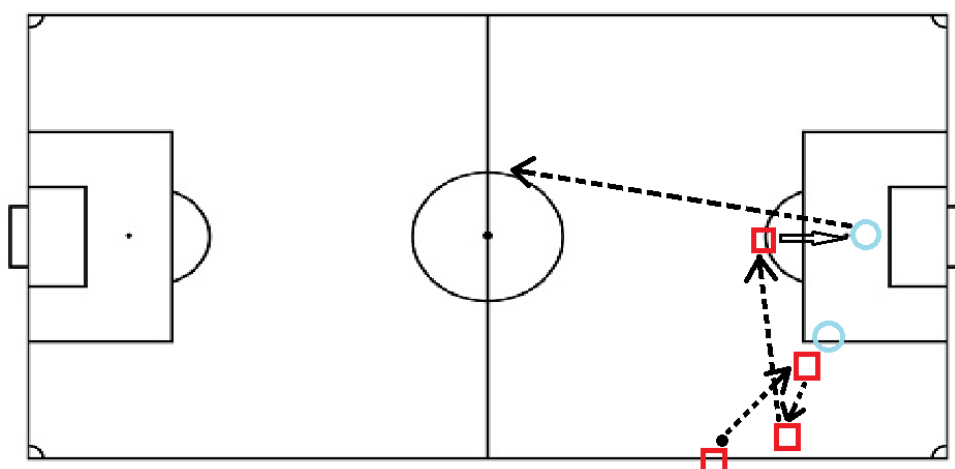

Zdroj: Vlastní tvorba

V 53. minutě rozhrávala přímý volný kop z blízkosti půlčí čáry krajní obránkyně Baníku. Míč směřovala do pokutového území, kde proběhl hlavičkový souboj mezi hráčkou Baníku a hráčkou Viktorie, která byla úspěšnější a míč odehrála spoluhráče mimo pokutové území. Přímý volný kop byl neúspěšný.

Obrázek č. 149 – přímý volný kop I Baníku

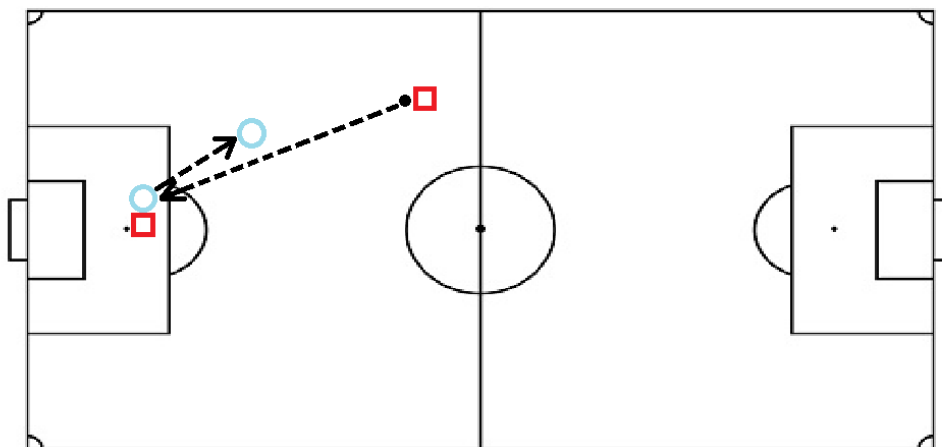

Zdroj: Vlastní tvorba

V 55. minutě utkání rozhrávala přímý volný kop z relativní blízkosti pokutového území krajní obránkyně Baníku. Míč koplá na hranici brankového území, kam si nabíhala střední záložnice, která zakončila. Bránu však minula, a proto byla standardní situace neúspěšná.

Obrázek č. 150 – přímý volný kop II Baníku

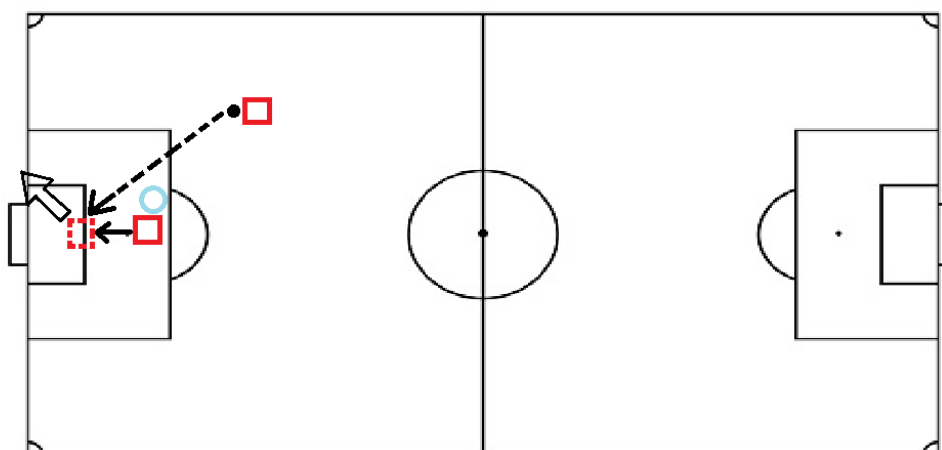

Zdroj: Vlastní tvorba

V 70. minutě provedla další vhazování Baníku z levé strany krajní záložnice týmu. Míč hodila střední záložnice směrem k pokutovému území, která jej prodloužila hlavou na útočnici, která stála na hranici pokutového území a ta jí ho z prvního doteku sklepla zpátky. Střední záložnice následně vystřelila do levé části brány. Střelu však zachytila plzeňská gólmanka. Vhazování bylo úspěšné.

Obrázek č. 151 – vhazování II Baníku

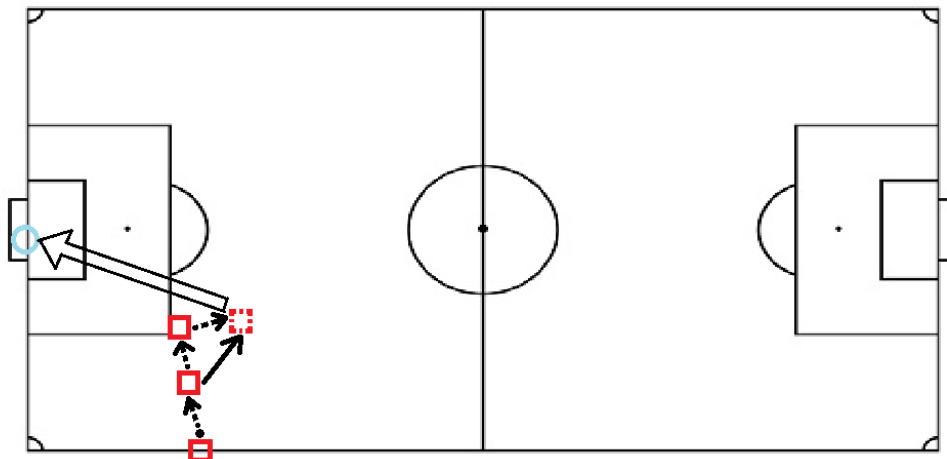

Zdroj: Vlastní tvorba

FK Dukla Praha – FC Baník Ostrava 0:1 (11.9. 2022)

V 7. minutě utkání rozehrávala přímý volný kop z blízkosti středového kruhu střední záložnice Baníku, která míč kopla na hranici pokutového území, odkud ho odhlavičkovala na spoluhráčku mimo pokutové území obránkyně Dukly. Přímý kop byl neúspěšný.

Obrázek č. 152 – přímý volný kop I Baníku

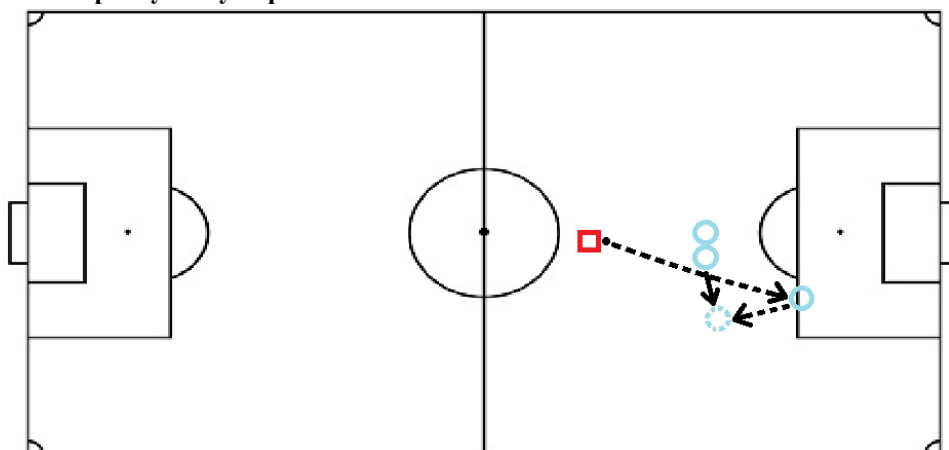

Zdroj: Vlastní tvorba

Ve 41. minutě utkání rozehrávala rohový kop z levé strany střední záložnice Baníku. Míč rozehrála na poměrně krátkou vzdálenost na střední obránkyni. Ta si míč navedla na hranici pokutového území, odkud se pokusila vystřelit. První střela byla zblokována obránkyní Dukly, od které se míč odrazil znovu ke střední obránkyni Baníku, která vystřelila znovu. Tato střela směřovala do středu branky, kde však byla gólmanka Dukly, která střelu zneškodnila. Rohový kop byl úspěšný.

Obrázek č. 153 – rohový kop I Baníku

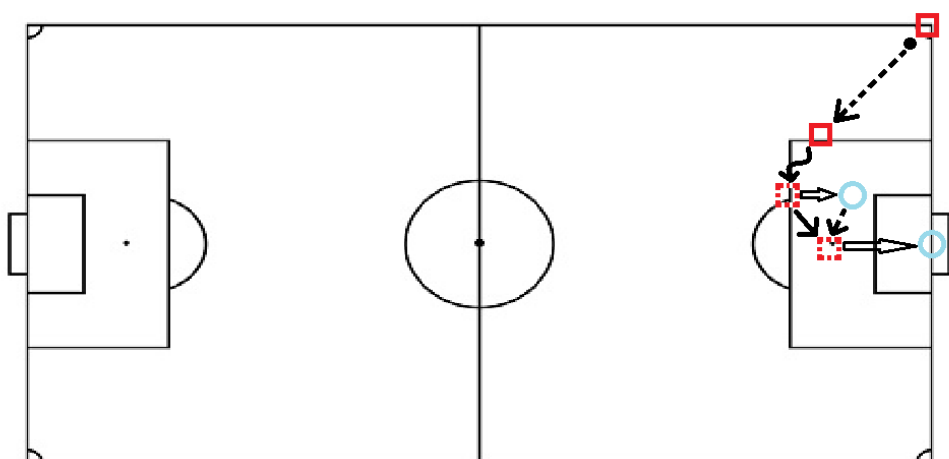

Zdroj: Vlastní tvorba

Ve 49. minutě rozehrávala střední záložnice Baníku další rohový kop z levé strany. Míč kopl do pokutového území, těsně před hranici území brankového, odkud hlavičkovala další hráčka Baníku. Té se nepovedla přihrávka a míč tak doletěl jen do levé části pokutového území k obránkyni Dukly, která míč vyvezla pryč z pokutového území. Rohový kop byl neúspěšný.

Obrázek č. 154 – rohový kop II Baníku

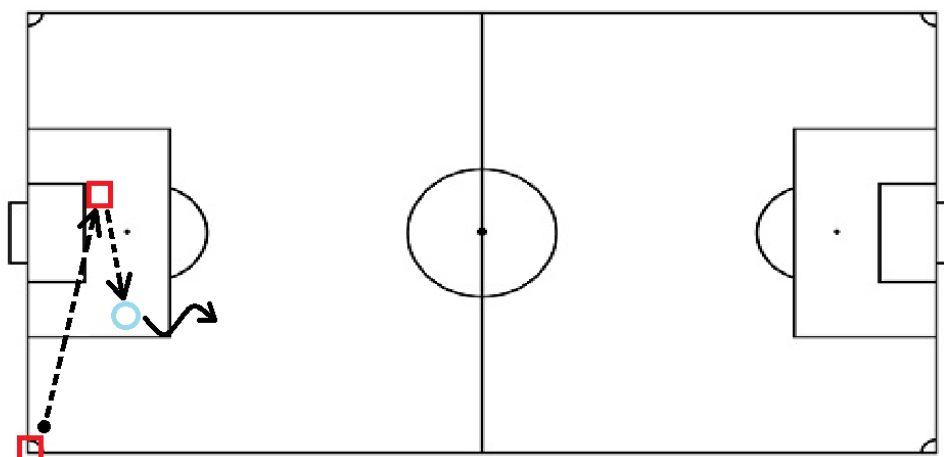

Zdroj: Vlastní tvorba

V 57. minutě utkání rozehrávala rohový kop opět z levé strany střední obránkyně Baníku. Míč směřovala na hranici brankového území, odkud ho mimo pokutové území odhlavičkovala obránkyně Dukly. Rohový kop byl neúspěšný.

Obrázek č. 155 – rohový kop III Baníku

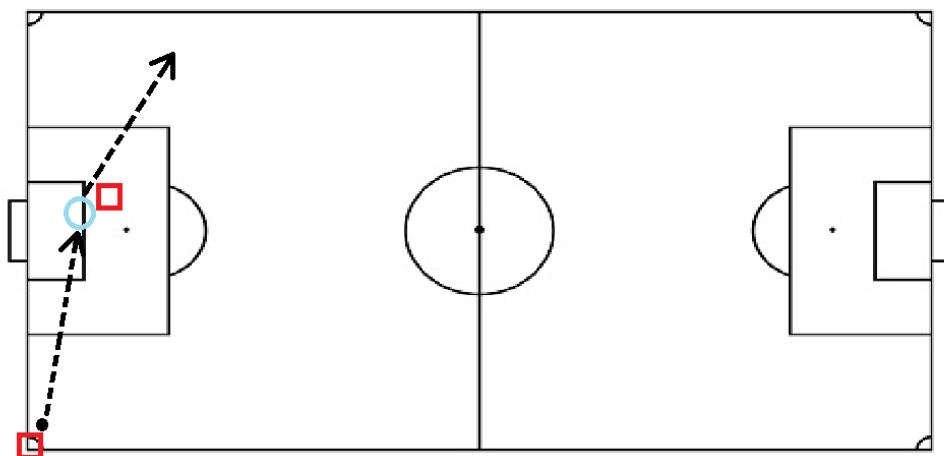

Zdroj: Vlastní tvorba

V 61. minutě kopala rohový kop z pravé strany střední záložnice Baníku. Ta rozehrála nakrátko podél pomezí čáry na krajní záložnici, která míč směřovala rovnou na branku. Střela letěla do středu brány, kde jí bez problémů chytila gólmanka Dukly. Rohový kop byl úspěšný.

Obrázek č. 156 – rohový kop IV Baníku

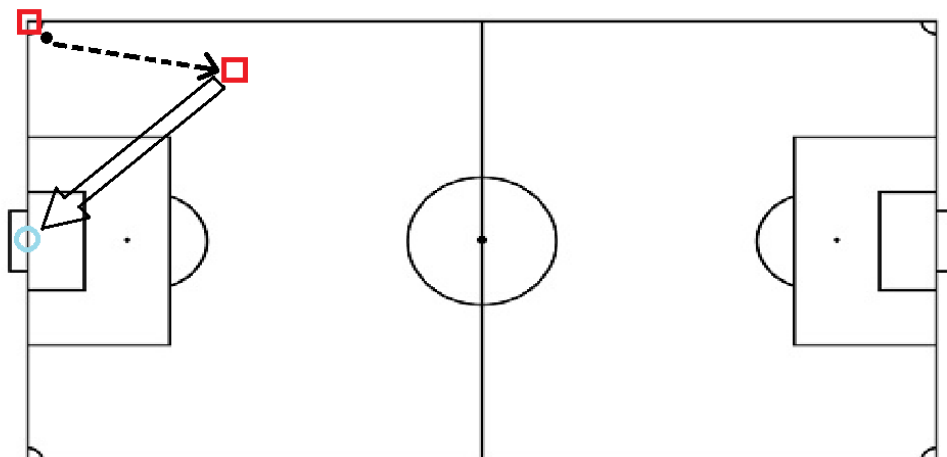

Zdroj: Vlastní tvorba

FC Baník Ostrava – 1. FC Slovácko 0:7 (17.9. 2022)

V 5. minutě rozehrávala přímý volný kop z pravé strany z blízkosti pomezí čáry střední záložnice Baníku. Míč směřovala na hranici pokutového území, odkud ho do brankového území hlavou prodloužila další střední záložnice Baníku. Za míčem běžela další ostravská hráčka, avšak hostující gólmanka byla rychlejší a míč v brankovém území chytila. Přímý volný kop byl neúspěšný.

Obrázek č. 157 – přímý volný kop I Baníku

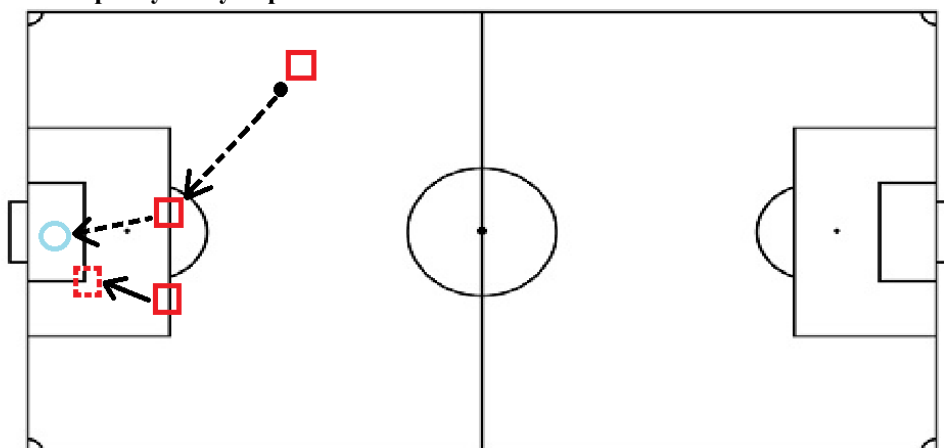

Zdroj: Vlastní tvorba

V 53. minutě rozehrávala střední obránkyně Baníku přímý volný kop z blízkosti středového kruhu. Míč rozehrála přes zeď na hranici brankového území. Zde však byla jen obránkyně Slovácka, která míč odkopla mimo pokutové území, kam si pro něj sběhla hráčka Slovácka, která tvořila zeď. Přímý volný kop byl neúspěšný.

Obrázek č. 158 – přímý volný kop II Baníku

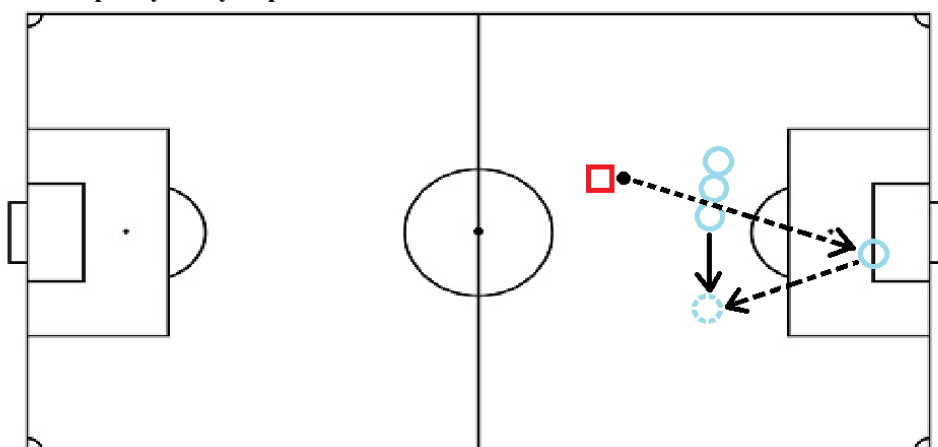

Zdroj: Vlastní tvorba

FC Slovan Liberec – FC Baník Ostrava 2:0 (24.9. 2022)

V 61. minutě rozehrávala první rohový kop Baníku z pravé strany střední záložnice. Míč směřovala do pokutového území, kde ho její spoluhráčka minula a on se dostal až k obránkyni Slovanu, která ho odhlavičkovala mimo pokutové území. Rohový kop byl neúspěšný.

Obrázek č. 159 - rohový kop I Baníku

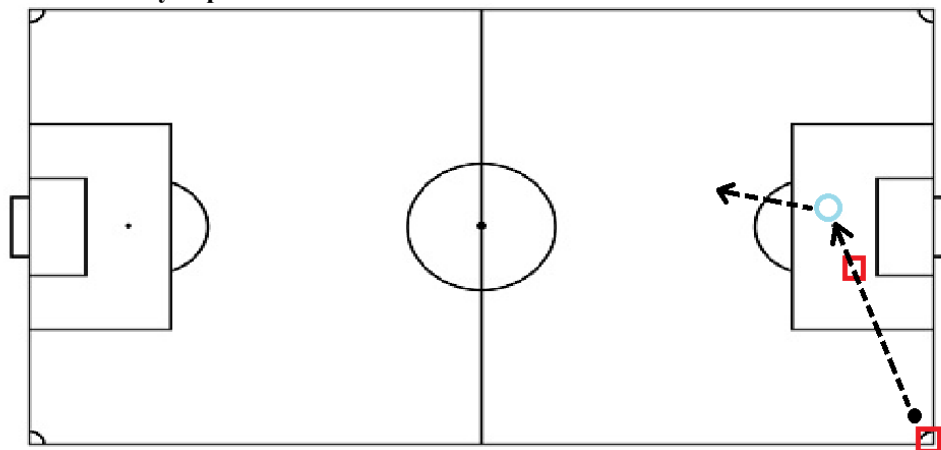

Zdroj: Vlastní tvorba

V 77. minutě utkání rozehrála přímý volný kop Baníku z blízkosti levé pomezí čáry střední záložnice. Přihrála míč obránkyni dozadu, která ho nacentrovala do blízkosti pokutového území, odtud ho hlavou prodloužila za sebe útočnice Baníku. Míč nalezl pouze obránkyni Slovanu, která však míč vrátila zpět na ostravskou útočnici, která se s míčem rozeběhla dopředu, byla však stíhána obránkyní Slovanu, jež jí nakonec míč odebrala a odkopla za brankovou čáru. Kop byl neúspěšný.

Obrázek č. 160 - přímý volný kop I Baníku

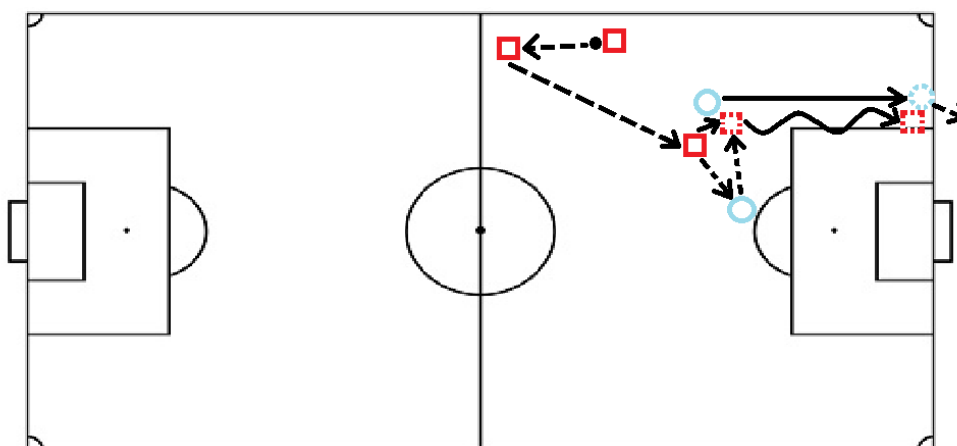

Zdroj: Vlastní tvorba

V 78. minutě rozehrávala krajní záložnice Baníku rohový kop. Míč našel její spoluhráčku v pokutovém území, ta však ve snaze přihrát k brance odevzdala míč pouze soupeřově obránkyni, která míč odkopla do zámezí za pomezí čáru. Roh byl neúspěšný.

Obrázek č. 161 - rohový kop II Baníku

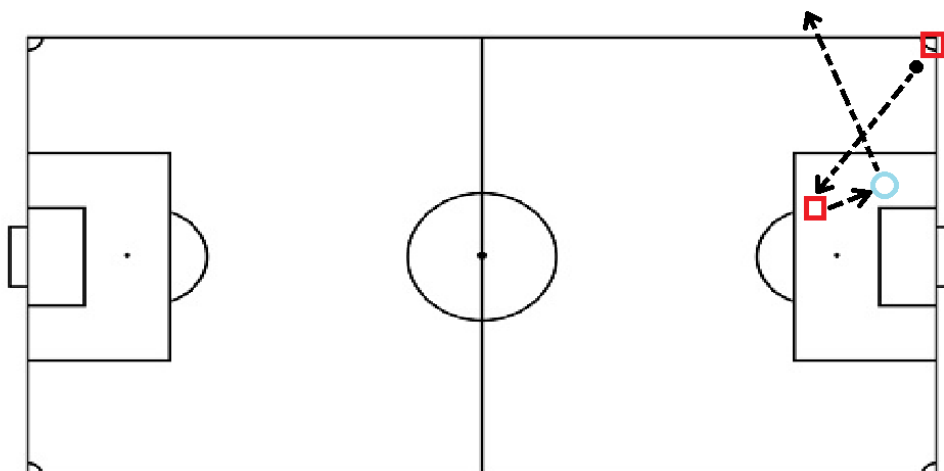

Zdroj: Vlastní tvorba

FC Baník Ostrava – SK Slavia Praha 0:8 (1.10. 2022)

V 19. minutě utkání rozehrála z pravé strany hřiště z blízkosti půlící čáry přímý volný kop střední obránkyně Baníku. Míč směřoval před hranici brankového území, kde byla připravená obránkyně Slávie, která hlavou odehrála míč do zámezí za brankovou čáru. Tento přímý volný kop byl neúspěšný.

Obrázek č. 162 - přímý volný kop I Baníku

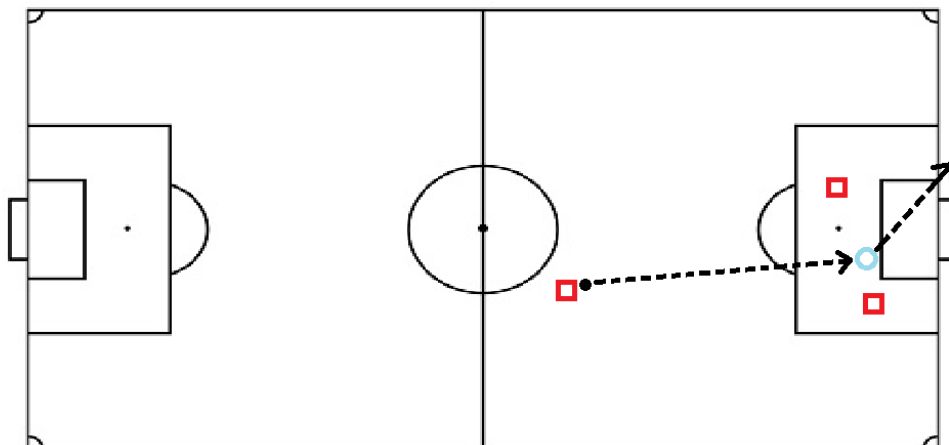

Zdroj: Vlastní tvorba

Ve 20. minutě rozehrála střední záložnice Baníku první rohový kop. Míč rozehrála na krátko na útočnici nabíhající na hranici pokutového území, která jí následně míč vrátila. Záložnice nacentrovala míč na hranici brankového území, odkud zakončila krajní obránkyně Baníku hlavou. Bránu však minula, a proto byla tato standardní situace neúspěšná.

Obrázek č. 163 - rohový kop I Baníku

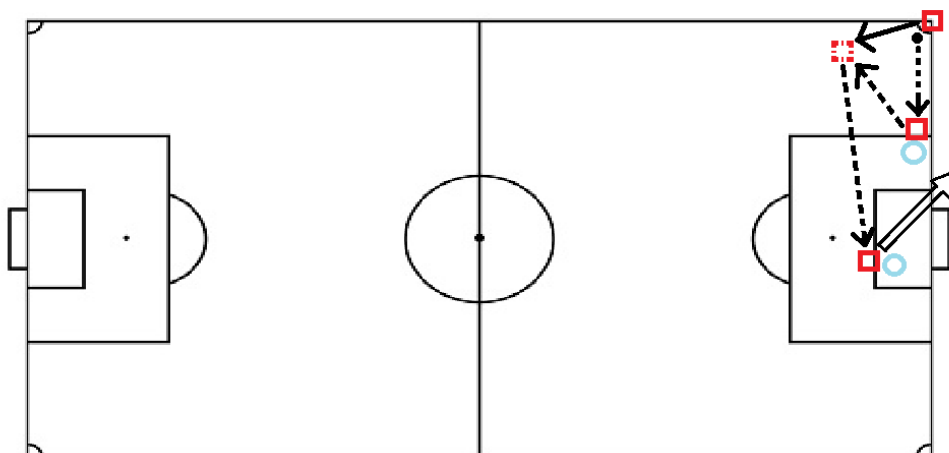

Zdroj: Vlastní tvorba

Ve 25. minutě utkání provedla střední záložnice Baníku další přímý volný kop, tentokrát z levé strany hřiště. Míč směřoval na hranici pokutového území, kde však byly dobře připravené obránkyně a jedna z nich míč hlavou odehrála do bezpečí mimo pokutové území. Tento kop byl neúspěšný.

Obrázek č. 164 - přímý volný kop II Baníku

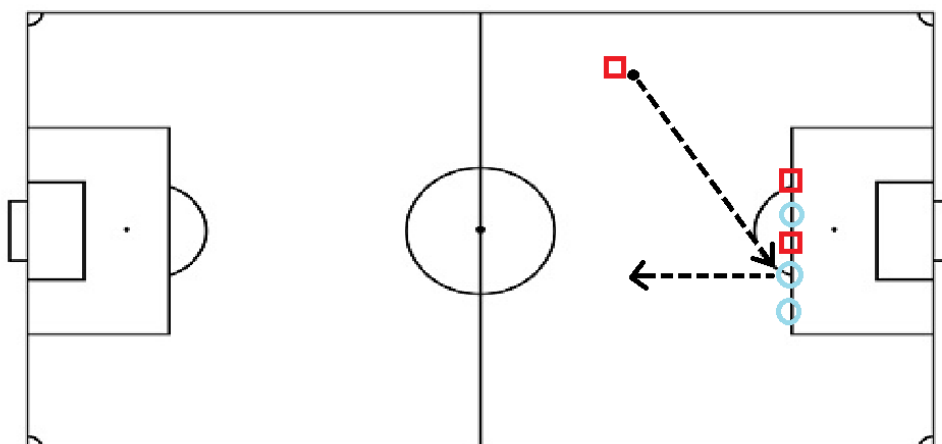

Zdroj: Vlastní tvorba

Lokomotiva Brno H. H. – FC Baník Ostrava 4:0 (15.10. 2022)

Ve 4. minutě utkání rozehrávala rohový kop z pravé strany střední záložnice Baníku. Míč rozehrála do pokutového území, odkud ho kopl do brankového území střední obránkyně Baníku. Míč však doletěl jen k brněnské obránkyni, která ho hlavou přihrála spoluhráče v pokutovém území, ta ho přihrála na další spoluhráčku na hranici pokutového území a ta ho vyvezla dál od vlastní branky. Standardní situace byla neúspěšná.

Obrázek č. 165 – rohový kop I Baníku

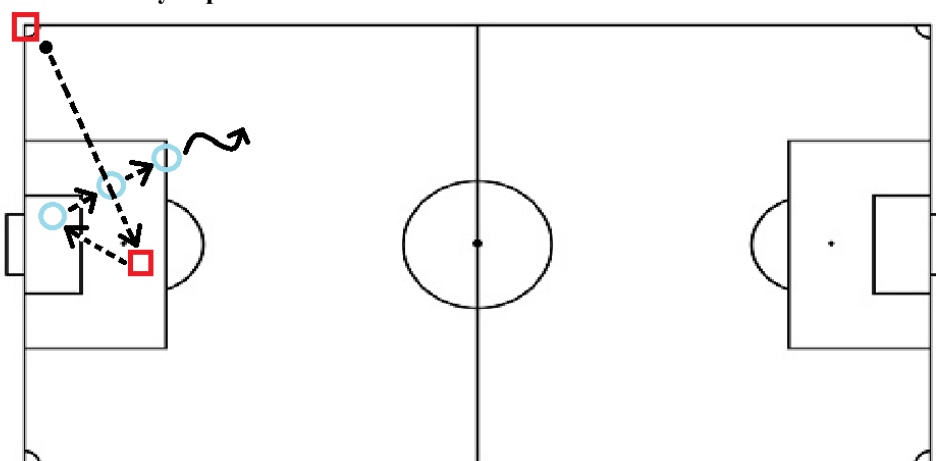

Zdroj: Vlastní tvorba

V 11. minutě rozehrála střední obránkyně Baníku přímý volný kop z blízkosti levé pomezí čáry. Míč směřovala na hranici brankového území, kam si nabíhala útočnice Baníku, která však míč nestihla odhlavičkovat, a tak si pro něj do brankového území došla gólmanka Lokomotivy. Přímý volný kop byl neúspěšný.

Obrázek č. 166 – přímý volný kop I Baníku

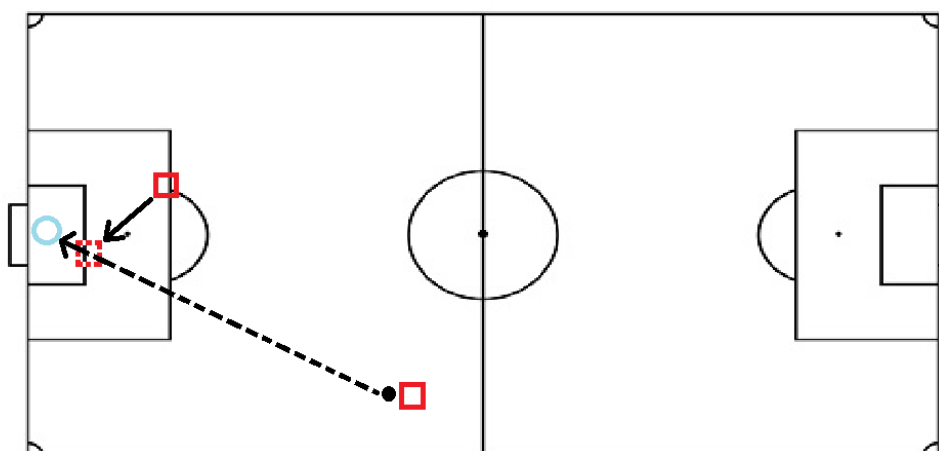

Zdroj: Vlastní tvorba

Ve 27. minutě rozehrála krajní záložnice Baníku přímý volný kop přibližně ze středu útočné poloviny. Míč pouze přeletěl bránu a skončil v zázemí. Přímý volný kop byl neúspěšný.

Obrázek č. 167 – přímý volný kop II Baníku

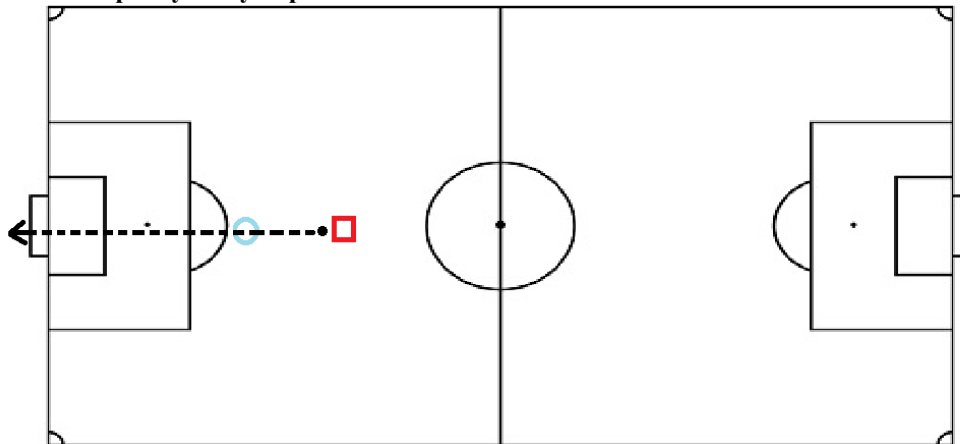

Zdroj: Vlastní tvorba

V 83. minutě rozehrával přímý volný kop z relativní blízkosti pokutového území z pravé strany hřiště krajní záložnice Baníku. Míč směřovala do brankového území, odkud ho vyboxovala gólmanka Lokomotivy do zámezí. Přímý kop byl neúspěšný.

Obrázek č. 168 – přímý volný kop III Baníku

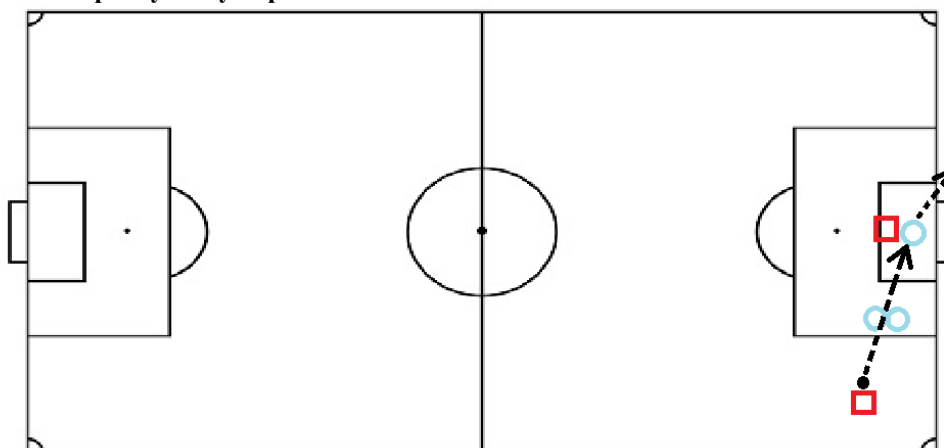

Zdroj: Vlastní tvorba

FC Baník Ostrava – AC Sparta Praha 0:6 (22.10. 2022)

V 5. minutě zápasu rozehrávala útočnice Baníku první rohový kop zápasu, konkrétně z pravé strany. Míč směřovala do brankového území na přední tyč. Míč se jí však nepodařilo dostatečně zvednout, a proto ho na spoluhráčku ven z pokutového území vykopla obránkyně Sparty. Rohový kop byl neúspěšný.

Obrázek č. 169 – rohový kop I Baníku

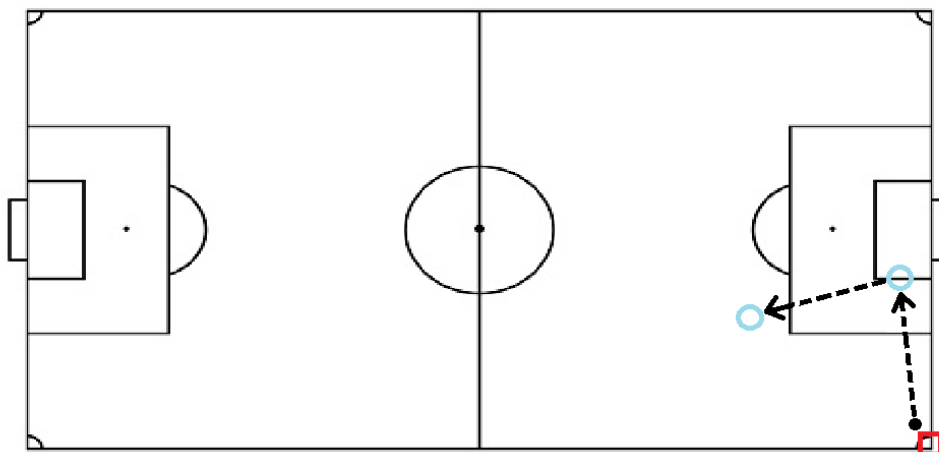

Zdroj: Vlastní tvorba

V 85. minutě utkání rozehrála krajní záložnice Baníku rohový kop z pravé strany. Míč směřovala přibližně na pokutovou značku, kde sehrály souboj hráčka Baníku s hráčkou Sparty, která byla úspěšnější a míč odhlavičkovala nabíhající záložnici Sparty. Rohový kop byl neúspěšný.

Obrázek č. 170 – rohový kop II Baníku

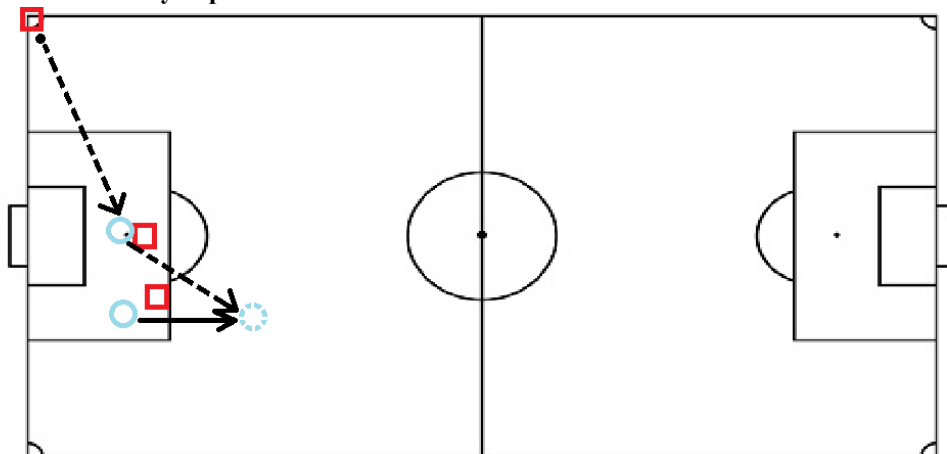

Zdroj: Vlastní tvorba

FC Baník Ostrava – FC Slovan Liberec 1:1 (11.3. 2023)

Ve 13. minutě utkání kopala přímý volný kop z levé strany z relativní blízkosti pokutového území střední obránkyně Baníku. Míč směřovala rovnou na bránu a dokázala obstřelit před ní stojící zeď. Bránu však minula a míč skončil v zámezí po levé straně brány. Přímý volný kop byl neúspěšný.

Obrázek č. 171 - přímý volný kop I Baníku

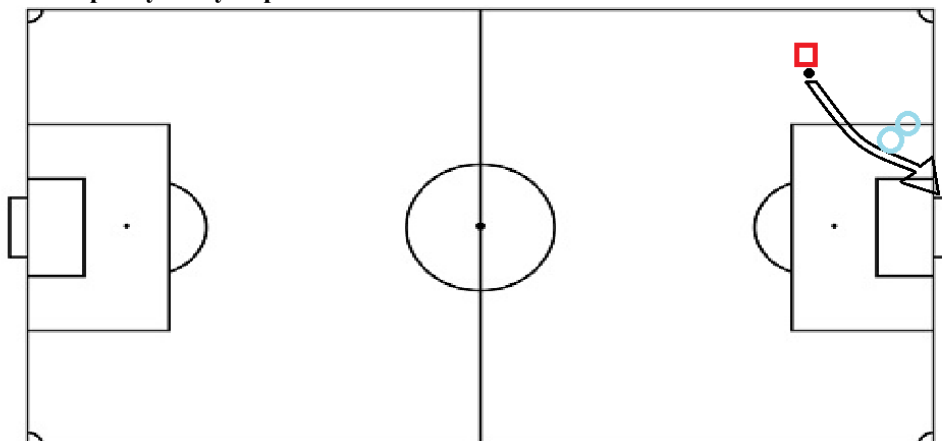

Zdroj: Vlastní tvorba

Ve 32. minutě utkání rozehrála střední obránkyně Baníku přímý volný kop ze středového kruhu. Míč rozehrála těsně za hranici pokutového území, kde byl hlouček tří obránkyň Slovanu, přičemž jedna z nich míč odhlavičkovala z pokutového území. Zde svedly souboj hráčka Slovanu s hráčkou Baníku, která faulovala a tím akce Baníku skončila. Kop byl neúspěšný.

Obrázek č. 172 - přímý volný kop II Baníku

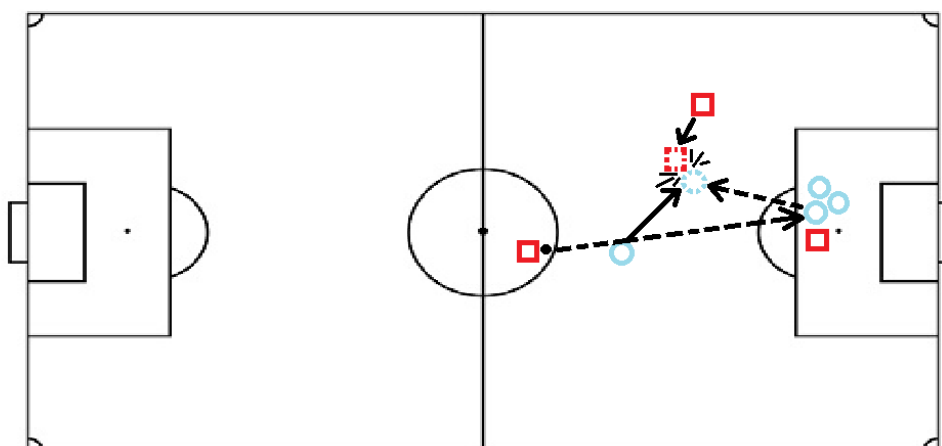

Zdroj: Vlastní tvorba

V 77. minutě rozehrávala přímý volný kop z blízkosti středového kruhu krajní obránkyně Baníku. Míč kopl do pokutového území, kam si pro něj vyběhla gólmanka Slovanu. Standardní situace byla neúspěšná.

Obrázek č. 173 - přímý volný kop III Baníku

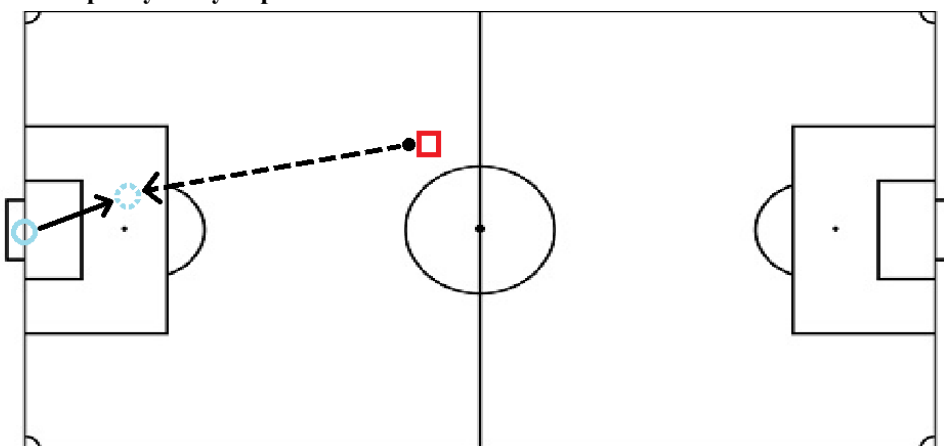

Zdroj: Vlastní tvorba

SK Slavia Praha – FC Baník Ostrava 10:0 (18.3. 2023)

Ve 3. minutě utkání rozehrála krajní obránkyně Baníku přímý volný kop z levé strany nedaleko půlící čáry. Ta rozehrála míč do pokutového území, kde byla připravená obránkyně Slávie, která míč odhlavičkovala na hranici pokutového území, tam byla další hráčka Slávie, která přihrála střední záložnici, která rozehrála novou akci Slávie. Přímý volný kop byl neúspěšný.

Obrázek č. 174 - přímý volný kop I Baníku

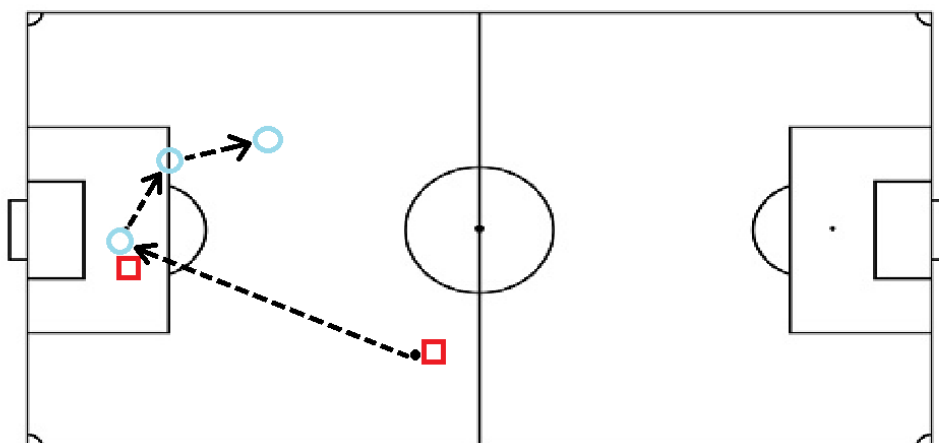

Zdroj: Vlastní tvorba

Ve 26. minutě kopala přímý volný kop z pravé strany hřiště střední záložnice Baníku. Kop byl však přetažený a míč skončil jen v zámezi za bránou. Standardní situace byla neúspěšná.

Obrázek č. 175 přímý volný kop II Baníku

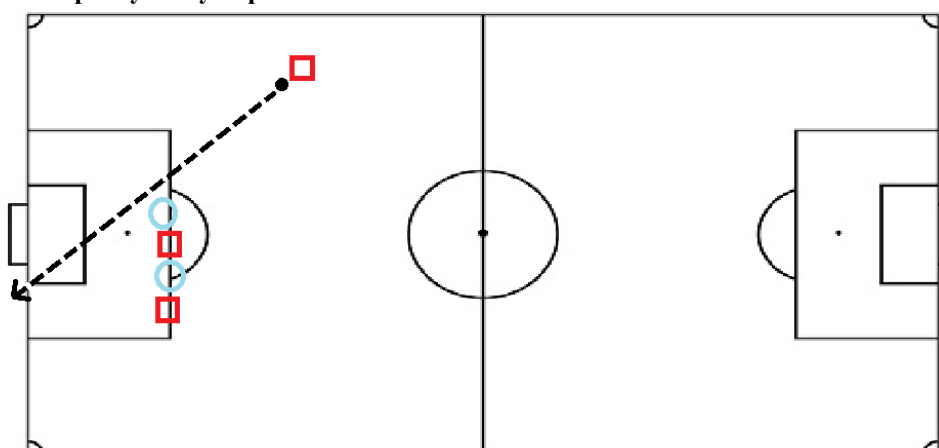

Zdroj: Vlastní tvorba

5.4 Výsledky výzkumu

5.4.1 Způsob rozehrání útočných standardních situací

Graf č. 1 – Způsob rozehrání útočných standardních situací

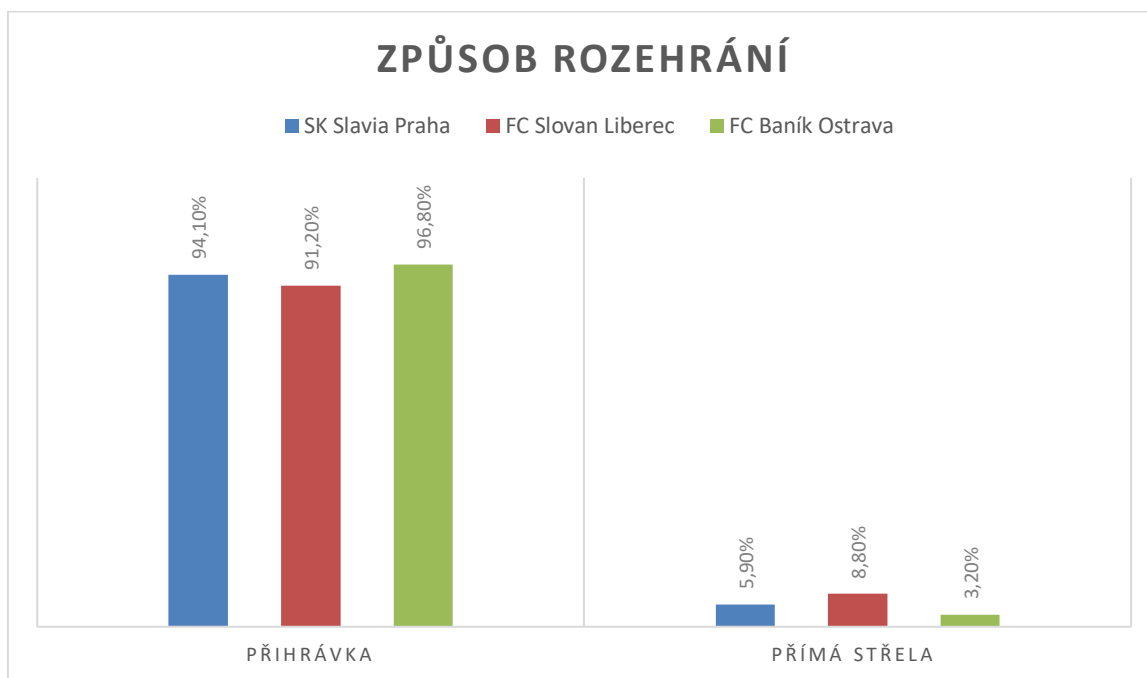

Zdroj: Vlastní tvorba

Na prvním grafu (graf č.1) jsem porovnávala, zdali týmy spíše v rámci rozehrávání útočných standardních situací přihrávají, nebo zda rozehrávající hráčky vezmou zodpovědnost na sebe a střílí.

Jak si můžeme všimnout, naměřené hodnoty mluví jasně. Valnou většinu standardních situací rozehrávají všechny tři sledované týmy přihrávkou.

Nejvyšších hodnot v kolonce „přihrávka“ dosáhl Baník Ostrava, přesněji 96,8 %. Tento tým se spoléhal na přihrávku ve všech případech kromě jednoho, tudíž u kolonky střela dosáhl pouhých 3,2 %. Některé přihrávky však byly velice nepřesné a mnohdy díky tomu tento tým okamžitě po rozehrání ztratil balón.

Pražská Slávie také mnohokrát z útočných standardních situací nestřílí. Tento tým řeší rozehrávku střelou pouze z místa, kde je brána opravdu na dostřel nebo z pokutových kopů. Když rozehrávají z větší vzdálenosti od brány, spoléhají se spíše na kombinaci, kterou tento

tým bezpochyby umí. V kolonce přihrávka dosáhla Slávie 94,1 %, oproti přímé střele, kterou využila v pouhých 5,9 %.

Nejvíce přímých střel měl Slovan Liberec, ovšem ne o moc. Jako ostatní týmy využívá spíše rozehrávku pomocí přihrávky. Přihrávku tento tým využil v 91,2 % a střelu v pouhých 8,8 % případů.

5.4.2 Místa, kam směřuje rozehrávka útočných standardních situací

Graf č. 2 - Místa, kam směřuje rozehrávka útočných standardních situací

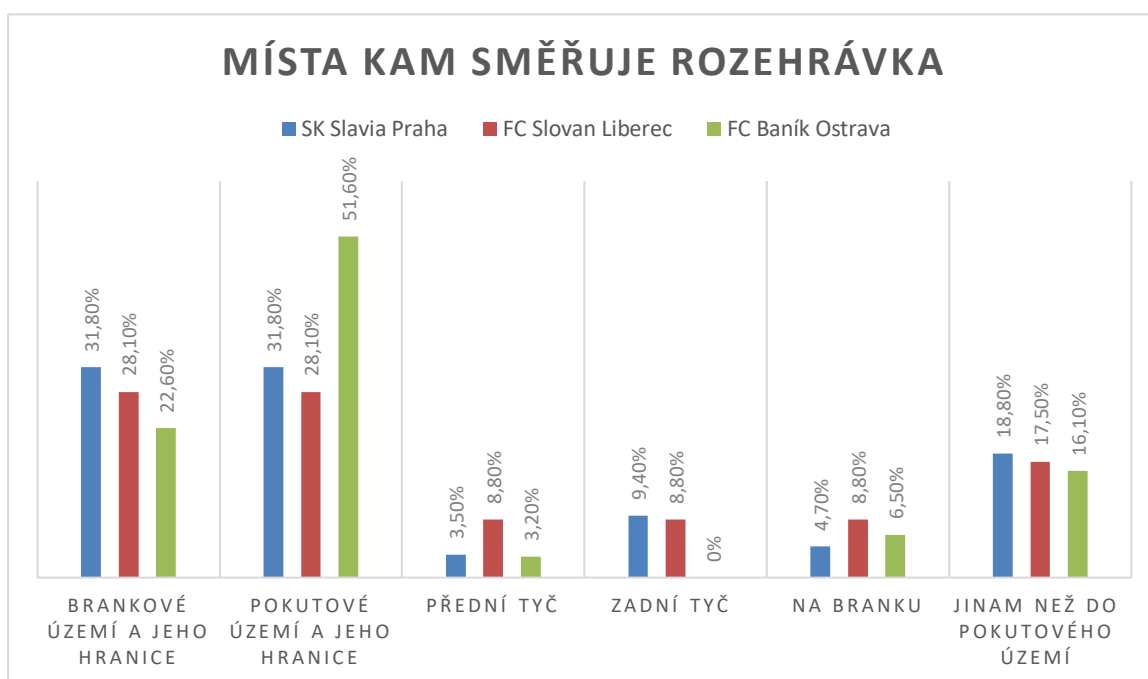

Zdroj: Vlastní tvorba

Z grafu 2 (graf č.2) můžeme vypočítat, že nejvyšší dosaženou hodnotu – 51,6 % získal tým FC Baník Ostrava, a to u kolonky Pokutové území a jeho hranice. V této kolonce získala druhou nejvyšší procentuální hodnotu SK Slavia Praha s 31,8 %, která je následována Slovanem Liberec, který dosáhl hodnoty 28,1 %. Jak můžeme vypočítat tyto dva týmy, mají shodné hodnoty také u kolonky Brankové území a jeho hranice, ve které má naopak tým Baník Ostrava s pouhými 22,6 % hodnotu nejnižší.

Třetí nejvyšší hodnoty nacházíme v kolonce „Jinam než do pokutového území“, což znamená, že hráčky rozehrály kamkoli jinam v rámci hrací plochy než do pokutového či brankového území. Jak můžeme v grafu vidět, procentuální hodnoty v této kolonce byly mezi týmy nejvíce vyrovnané. Nejvyšší procentuální hodnoty dosáhla Slávie s 18,8 %. V těsném závěsu za ní je Slovan, který dosáhl 17,5 % a nejnižší hodnoty dosáhl Baník s 16,1 %.

U rozehrání přímo na branku dosáhl Slovan hodnoty 8,8 %, Baník 6,5 % a Slávie 4,7 %. Slávie se snažila nejvíce ze všech týmů řešit útočné standardní situace konstruktivně pomocí kombinace než přímou střelou, a proto dosáhla v této kolonce nejnižších hodnot.

U kolonky „zadní tyč“ má opět nejvyšší hodnoty pražská Slávie – 9,4 % a následuje jí Slovan s hodnotou 8,8 %. Ostravský Baník za celých 10 pozorovaných zápasů nerozehrál ani jednu standardní situace na zadní tyč.

Poslední kolonkou tohoto grafu, která v součtu dosáhla nejnižší procentuální hodnoty se stala „přední tyč“. Na přední tyč nejvíce rozehrával Liberecký Slovan s 8,8% následovaný Slávií se 3,5 %. Nejnižší hodnoty dosáhl opět Baník s pouhými 3,2 %.

5.4.3 Místa, ze kterých jsou útočné standardní situace nejčastěji rozehrávány

Graf č. 3 - Místa, ze kterých jsou útočné standardní situace nejčastěji rozehrávány

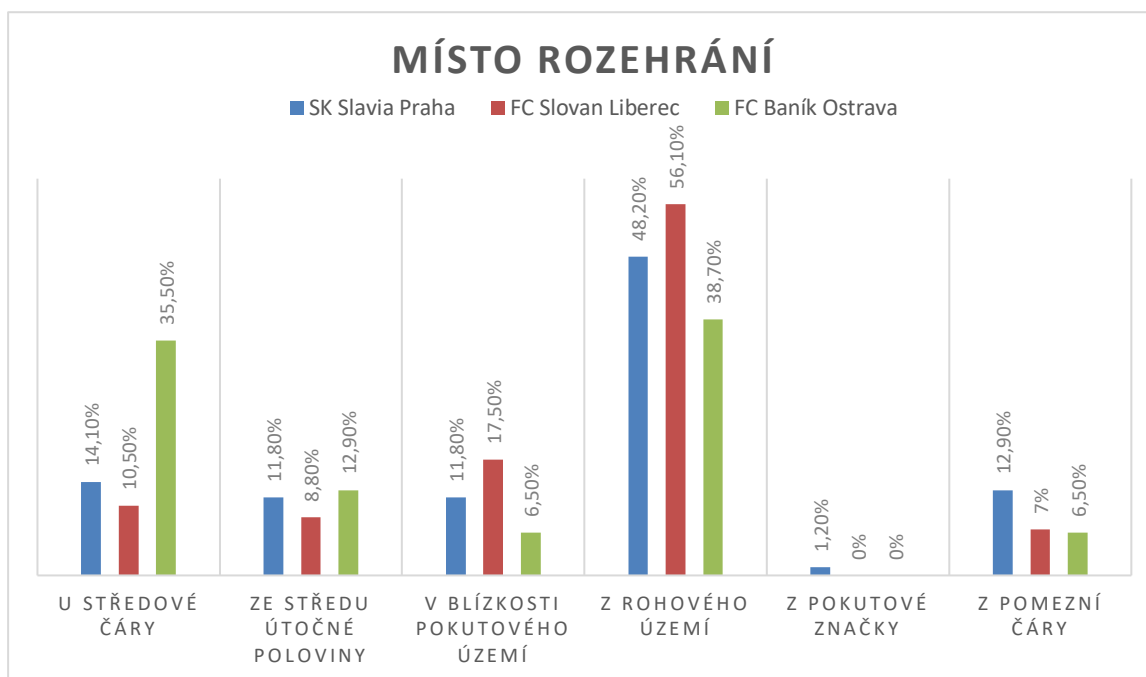

Zdroj: Vlastní tvorba

Graf č. 3 ukazuje místa, odkud jsou útočné standardní situace rozehrávány. Jak je na první pohled zřejmé všechny sledované týmy rozehrávají útočné standardní situace nejčastěji z rohového území. Nejvyššího sloupce v této kolonce dosáhla Slovan Liberec s 56,1 %, následuje jej Slávie se 48,2 % a nejmenší procentuální hodnoty dosáhl Baník Ostrava s 38,7 %. Baník Ostrava dosáhl nejmenší hodnoty.

Podobné hodnoty jako u z rohového území dosáhl Baník Ostrava také u kolonky „u středové čáry“, přesněji 35,5 %, se kterými má nejvyšší sloupec v této kolonce. Jako nejslabší tým tabulky nedokážou tak často proniknout hlouběji na útočnou polovinu, a proto mnoho z realizovaných standardních situací tohoto týmu je právě z blízkosti středové čáry. Druhou nejvyšší hodnotu v této kolonce zaujímá Slávie se 14,1 % a nejméně standardních situací rozehraných u středové čáry má Slovan Liberec, pouze 10,5 %.

Třetím nejčastějším místem rozehrání se stal prostor v blízkosti pokutového území. Nejvyššího sloupce v této kolonce dosáhl Slovan Liberec se 17,5 %, u kterého jsou často vedeny útoky prostřednictvím individuálních akcí, což dává obráncům větší šanci faulovat

v okolí pokutového území. Druhá byla Slávie s 11,8 %, která hraje spíše kombinačně. Nejmenší hodnoty, pouhých 6,5 %, dosáhl ostravský Baník.

U kolonky „ze středu útočné poloviny“ dosáhly poměrně těsných výsledků týmy FC Baník Ostrava se 12,9 % a SK Slavia Praha s 11,8 %. Za nimi je v závěsu s 8,8 % FC Slovan Liberec.

Dle mého výzkumu sledované týmy moc nevyužívají vhazování z pomezí čáry k vytváření útočných akcí. Často raději míč vhodí na jistotu hráče zpět na obrannou polovinu. Mnoho vhozených míčů je také hned po rozehrání odebráno soupeřkami nebo zakopnuto hráčkami rozehrávajícího týmu zpět do zámezí. Proto tato kolonka dosáhla poměrně nízkých hodnot u všech třech týmů. Nejvíce vhazování z pomezí čáry měla Slávie – 12,9 %, následně Slovan – 7 % a nejméně dosáhl Baník – 6,5 %.

Nejnižší hodnoty má rozehrání z pokutové značky, které se ve třiceti sledovaných zápasech téměř nevyskytovalo. Mohla jsem sledovat pouze jediné od týmu SK Slavia Praha (1,2 %). Ostatní dva týmy neměli za celých deset utkání nařizený ani jeden pokutový kop.

5.4.4 Hráčky, rozehrávající útočné standardní situace

Graf č. 4 - Hráčky, rozehrávající útočné standardní situace

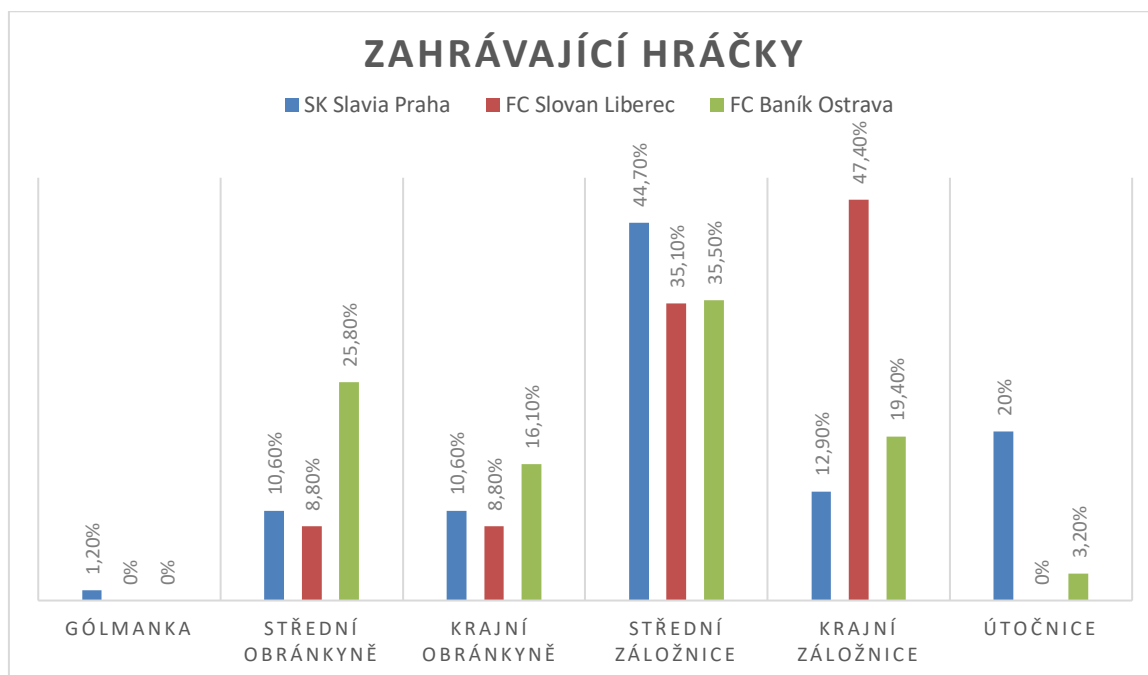

Zdroj: Vlastní tvorba

Na grafu číslo 4. můžeme vidět, že v součtu dosáhla nejvyšších hodnot kolonka „střední záložnice“, které často bývají nejlépe technicky vybavené. U Slávie a Slovanu je u této kolonky nejvyšší sloupec ze všech, u Baníku potom druhý nejvyšší. Ve Slávistickém týmu rozehrávají střední záložnice 44,7 % standardních situací, v ostravském týmu 35,5 % a v týmu libereckém 35,1 %.

Druhých nejvyšších hodnot dosáhla kolonka „krajní záložnice“. Nejvyšší sloupec v této kolonce i celkově dosáhl FC Slovan Liberec s 47,4 %. Je tomu tak, protože většinu útočných standardních situací rozehrávala jedna hráčka, která působila právě na postu krajní záložnice. Po velkém procentuálním propadu je s 19,4% Baník Ostrava a nejnižší sloupec má SK Slavia Praha, jen 12,9 %.

Střední obránkyně rozehrávají útočné standardní situace také poměrně často. Nejčastěji se jedná o situace z blízkosti středové čáry, od které je nejjednodušší se vrátit v případě rychlého brejku soupeřova týmu. Ze tří mnou sledovaných týmů nejčastěji rozehrávají útočné standardní situace střední obránkyně v týmu FC Baník Ostrava, přesněji ve 25,8 % případů. Druhého nejvyššího sloupce dosáhla SK Slavia Praha. Její sloupec je však o poznání nižší než ten Baníku, pouhých 10,6 %. Ještě méně případů, kdy rozehrávala střední obránkyně měl Slovan Liberec. Tyto hráčky rozehrávaly v případě Liberce jen v 8,8 % případů.

Totožných hodnot jako střední obránkyně dosáhly v týmu SK Slavia Praha a FC Slovan Liberec také obránkyně krajní. U Slávie to bylo 10,6 %, u Slovanu 8,8 %. Baník Ostrava měl opět hodnoty vyšší – 16,1 %. Dle mých zkušeností rozehrávají nejčastěji krajní obránkyně vhazování na obranné polovině, ovšem jak jsem se mohla sama přesvědčit, v některých týmech tyto hráčky rozehrávají také rohové nebo volné přímé kopy.

Druhých nejnižších hodnot k mému překvapení dosáhly útočnice, které ve sledovaných utkáních příliš často standardní situace na útočné polovině nerozehrávaly. Výjimku tvořila pouze pražská Slávie, ve které útočnice rozehrály 20 % útočných standardních situací. V ostatních dvou týmech rozehrály útočnice minimální množství standardních situací. V Liberci dokonce nerozehrávala tato hráčka ani jednu standardní situaci v celých deseti utkáních. V ostravském Baníku pouze v jednom případě, tudíž ve 3,2 %.

Nejnižších hodnot dle mého očekávání dosáhly gólmanky, které z logických důvodů standardní situace na útočné polovině nerozehrávají. Za celých 30 zápasů rozehrávala gólmanka pouze jednu útočnou standardní situaci. Jednalo se o gólmanku Slávie, která šla

kopat pokutový kop v úplném závěru utkání s Duklou, za stavu 0:11 pro Slávií, tudíž si mohla Slávie dovolit případné inkasování z rychlého protiútoky, který však nenastal, protože gólmanka Slávie skórovala. U ostatních dvou týmů hráčka působící na tomto postu žádnou útočnou standardní situaci nerozehrávala.

5.4.5 Prostor zakončení útočných standardních situací

Graf č. 5 - Prostor zakončení útočných standardních situací

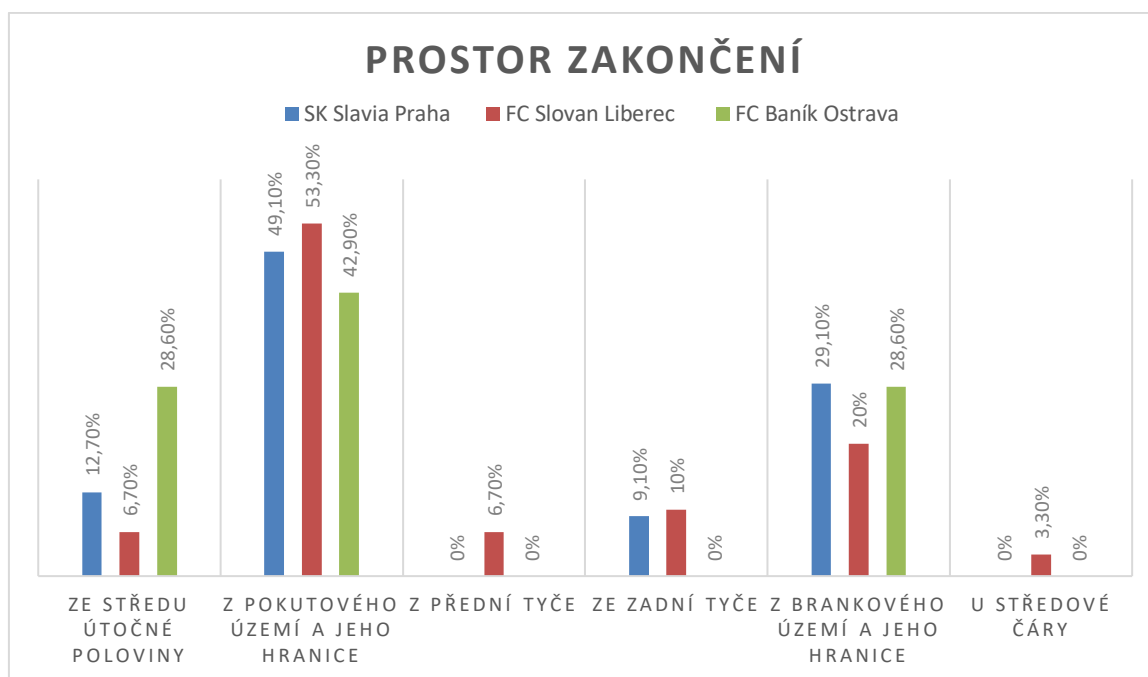

Zdroj: Vlastní tvora

Z grafu číslo 5 můžeme vypočítat, že nejčastěji týmy zakončují útočné standardní situace z pokutového území a jeho hranice. Nejvyšší hodnoty v této kolonce dosáhl FC Slovan Liberec, konkrétně 53,3 %. V poměrně těsném závěsu za tím je SK Slavia Praha se 49,1 % a nejmenších hodnot, však jen nepatrně dosáhl Baník Ostrava se 42,9 %. Většina týmů se snaží ze standardních situací centrovat do pokutového území soupeře.

Druhých nejvyšších hodnot dosáhla kolonka „brankové území a jeho hranice“, ze kterého týmy taktéž často zakončují. Nejčastěji odtud zakončuje Slávie, přesněji v 29,1 % případů. Hráčky Slávie chtějí co nejlépe připravit střeleckou pozici, a proto si v mnoha případech

navádí míč až do brankového území těsně před soupeřovo gólmanku. Druhé nejvyšší hodnoty dosáhl Baník Ostrava, přesněji 28,6 % a Slovan Liberec dosáhl pouhých 20 %.

Poté můžeme zaznamenat velký procentuální propad mezi kolonkou „brankové území a jeho hranice“ a „ze středu útočné poloviny“. Zde dosáhl větší procentuální hodnot pouze Baník, který zde má stejná procenta jako v předchozí kolonce (28,6 %). Druhý nejvyšší sloupec má Slávie se 12,7 %. Slovan Liberec dosáhl pouhých 6,7 %.

V případě zakončení ze zadní tyče a přední tyče a středové čáry jsem zaznamenala velice nízké hodnoty. Týmy Slávie a Slovan občas zakončovaly ze zadní tyče. Konkrétně Slávie v 9,1 % případů a Slovan v 10 % případů zakončení standardních situací. U Baník jsem nevyozorovala žádný případ zakončování ze zadní tyče.

Z přední tyče zakončoval pouze Slovan Liberec. Dosáhl hodnoty 6,7 %.

To samé platí o zakončování u středové čáry. Taktéž zakončoval jen Slovan, a to v pouhých 3,3 % případů.

5.4.6 Hráčky zakončující útočné standardní situace

Graf č. 6 - Hráčky zakončující útočné standardní situace

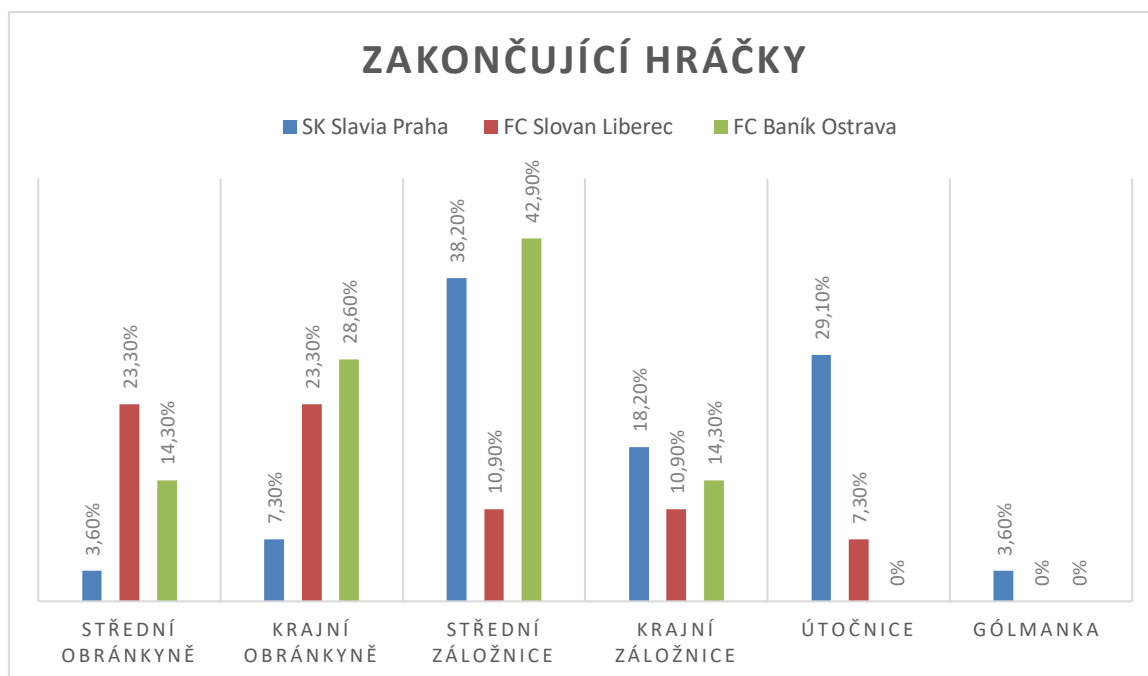

Zdroj: Vlastní tvorba

V grafu číslo 6 jsem zaznamenala jaké hráčky nejčastěji zakončují útočné standardní situace. Nejvyššího procenta v celkovém součtu dosáhly hráčky postu střední záložnice. Tyto hráčky bývají výborně technicky vybavené a většinou také nejzkušenější, proto není divu, že zakončují útočné standardní situace tak často. Nejvyšších hodnot dosáhly tyto hráčky v týmu Slovan Liberec, které útočné standardní situace zakončovaly ve 42,9 % případů. Často střední záložnice zakončují taky v týmu SK Slavia Praha, přesněji v 38,2 % případů. Naopak u Baníku Ostrava to zase tak časté není zde tyto hráčky zakončují jen v necelých 11 % případů.

K mému překvapení zakončují útočné standardní situace ve sledovaných týmech častokrát také obránkyně. Častěji zakončují obránkyně krajní než střední. Nejčastěji zakončují krajní obránkyně v týmu FC Baník Ostrava a to ve 28,6 % případů. Jen o trochu menší sloupec v této kolonce dosáhl Slovan Liberec, u kterého zakončují krajní obránkyně ve 23,3 % případů. U Slávie to až tak časté nebylo, oproti ostatním dvěma týmům jsem zaznamenala znatelný propad na 7,3 %.

Krajní záložnice bývají také často u zakončování útočných standardních situací. Tyto hráčky bývají častokrát velice rychlé a ostatními hráčkami jsou využívány dlouhými přihrávkami do lajny, kde často dokážou získat rychlostní převahu, navést míč až před samotnou gólmanku a zakončit. Ve Slávii tyto hráčky zakončují v 18,2 %, v Baníku ve 14,3 % a ve Slovanu v 10,9 % případů.

Mnohdy zakončují také střední obránkyně, které bývají velice dobrými hlavičkářkami a celkově mají dobrý odhad na balón. Díky tomu jsou tyto hráčky častokrát vysílány na zakončování rohových kopů či přímých volných kopů z blízkosti pokutového území. U týmu Slovan Liberec tyto hráčky spolu s krajními obránkyněmi zakončují dokonce nejčastěji a to ve 23,3 % případů. U Baníku je tomu tak také poměrně často, ve 14,3 % případů. Tým Slávie spoléhá spíše na hrotové hráčky, kterými jsou útočnice a záložnice. Střední obránkyně Slávie zakončují v pouhých 3,6 % případů.

Očekávala jsem, že útočnice získají poměrně vysoké hodnoty, co se týče zakončování útočných standardních situací. Ve svém výzkumu jsem však zjistila, že opak je pravdou. U mnou sledovaných týmu první ligy žen tyto hráčky zakončují poměrně malé procento útočných standardních situací. Výjimku tvoří útočnice Slávie, které zakončují hned po středních záložnicích nejčastěji, konkrétně ve 29,1 % případů. Útočnice Slovanu dosáhly jen

nízkých 7,3 % a nejhůře na tom jsou útočnice z ostravského Baníku, které za celých 10 sledovaných zápasů nezakončily ani jedinou útočnou standardní situaci. Myslím, že je to z důvodu toho, že Baník zakončuje poměrně velké procento standardních situací až od středové čáry, kde většinou bývají spíše obránkyně či záložnice a útočnice se mnohdy nedostanou tolik do hry.

Nejnižší procentuální hodnoty dosáhly brankářky týmů, které se do blízkosti soupeřovy branky častokrát nepodívají. U Slovanu ani Baníku tyto hráčky nezakončovaly žádnou z útočných standardních situací. Výjimku tvoří pouze Slávie, která v této kolonce dosáhla 3,6 % a u které je to způsobeno tím, jak jsem již zmiňovala výše, že mnohdy vedou s velkou gólovou převahou, a proto si mohou dovolit vyslat gólmanky k realizaci útočných standardních situací i za cenu inkasované branky z případného rychlého protiútoky soupeře.

5.4.7 Úspěšnost útočných standardních situací

Graf č. 7 – Úspěšnost útočných standardních situací

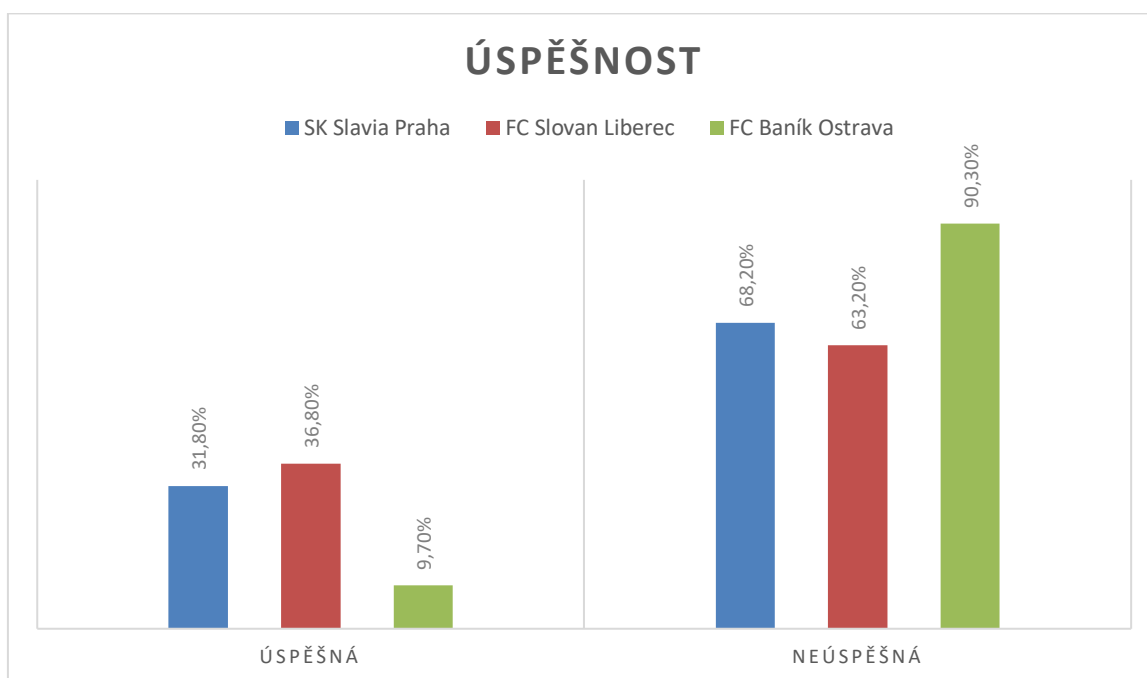

Zdroj: Vlastní tvorba

Jak si můžeme v grafu č. 7 všimnout, ve sledovaných zápasech jsou standardní situace obecně spíše neúspěšné. Týmy častokrát nedokážou standardní situace dovést ke zdárnému

konci a zakončit do prostoru mezi brankové tyče. Očekávala bych, že nejúspěšnější bude v tabulce nejvýše postavená Slávie, což se však nepotvrdilo.

Nejlépe v realizaci útočných standardních situací si vedl Slovan Liberec, který dokázal zakončit na bránu ve 36,8 % případů útočných standardních situací. Pražská Slávie dosáhla sice nižších hodnot, však ne o tolik. Na své konto si připsala 31,8 % případů úspěšně zakončených útočných standardních situací. Za to Baník Ostrava zaznamenává oproti zbylým dvěma týmům poměrně znatelný propad až na 9,7 %.

6 Diskuse

Ve své bakalářské práci jsem prováděla analýzu útočných standardních situací v českém ženském fotbale, konkrétně v 1. lize žen. Jednalo se o standardní situace prováděné na útočné polovině a vedoucí jakýmkoliv způsobem k vytvoření útočné akce. Pro svou analýzu jsem si vybrala tři týmy ze zmíněné 1. ligy – SK Slavia Praha, FC Slovan Liberec a FC Baník Ostrava. Pro srovnání jsem použila třicet mistrovských utkání, od každého týmu deset.

Mým hlavním cílem bylo analyzovat realizaci útočných standardních situací zahrávaných na útočné polovině a posoudit úspěšnost jejich provedení ve vybraných týmech 1. ligy žen. Kromě cíle hlavního jsem měla určené také cíle dílčí, ve kterých jsem zjišťovala jakým způsobem týmy nejčastěji rozehrávají útočné standardní situace, ze kterého místa jsou útočné standardní situace nejčastěji rozehrávány, která hráčka útočné standardní situace nejčastěji rozehrává, ze kterého místa jsou útočné standardní situace nejčastěji zakončovány, která hráčka útočné standardní situace nejčastěji zakončuje a také jsem určovala a porovnávala úspěšnost útočných standardních situací.

Na začátku mé práce jsem si také určila výzkumné otázky, které vycházejí z dílčích cílů a které byly vyhodnocovány ve výzkumném oddíle mé práce. V následujícím úseku bakalářské práce jsem na ně odpověděla.

6.1 Odpovědi na výzkumné otázky

První výzkumná otázka: Jakým způsobem nejčastěji provádí útočné standardní situace vybrané týmy první ženské fotbalové ligy?

Díky mému výzkumu jsem vypočetla, že v mnou vybraných týmech první ligy žen hráčky rozehrávají útočné standardní situace nejčastěji přihrávkou. Všechny tři pozorované týmy využily rozehrávání přihrávkou ve více než 90 % případů. Konkrétně FC Slovan Liberec v 91,2 % případů, SK Slavia Praha v 94,1 % případů a FC Baník Ostrava dokonce v 96,8 % případů. Analyzovala jsem také do jakého prostoru rozehrávka nejčastěji míří a vyšlo mi, že hráčky míč nejčastěji směřují do pokutového území nebo na jeho hranici. V tomto případě to nebylo tak jednoznačné, protože u dvou týmů se tyto hodnoty shodovaly s kolonkou brankové území a jeho hranice, avšak v celkovém součtu hodnot, dosáhlo pokutové území nejvíce procent. Konkrétně u týmu FC Slovan Liberec, který dosáhl hodnoty 28,1 %, u týmu SK Slavia Praha 31,8 % a u týmu FC Baník Ostrava 51,6 %.

Druhá výzkumná otázka: Ze kterých míst na hřišti jsou ve vybraných týmech první ženské fotbalové ligy nejčastěji rozehrávány útočné standardní situace?

Ve vybraných týmech první ženské fotbalové ligy se útočné standardní situace nejčastěji rozehrávají z rohového území. Což se shoduje s výsledkem Jana Krále (2022), který došel ve své diplomové práci na podobné téma v mužském fotbale, taktéž k závěru, že jsou útočné standardní situace nejčastěji rozehrávány z rohového území. Co se týče zjištěných hodnot, tak rohové území mělo poměrně jednoznačnou procentuální převahu u všech třech týmů. U týmu FC Slovan Liberec to bylo 56,1 % u týmu SK Slavia Praha 48,2 % a u FC Baník Ostrava 38,7 % případů útočných standardních situací. FC Baník Ostrava bývá většinou slabším týmem na hřišti a převážnou dobu většiny utkání se hrálo spíše na obranné polovině tohoto týmu. Naopak Slovan a Slavie dosáhli vysokých hodnot z důvodu, že ve většině utkání měli převahu nad soupeřem a hráčky se velkou část hrací doby pohybovaly v prostoru kolem brány soupeře. Odtud je často míč například odkopnut obránkyní či vyražen gólmankou bránícího týmu do zámezí za brankovou čáru. Poté rozhodčí nařizuje rohový kop.

Třetí výzkumná otázka: Hráčka, kterého postu nejčastěji rozehrává útočné standardní situace ve vybraných týmech nejvyšší ženské fotbalové ligy?

V součtu zjištěných hodnot všech třech týmů nejvíce standardních situací zahrávají hráčky postu střední záložnice. Hráčky tohoto postu bývají častokrát nejlépe technicky vybavené a nejzkušenější. Střední záložnice týmu SK Slavia Praha rozehrály 44,7 % útočných standardních situací. U týmu FC Baník Ostrava to bylo 35,5 % případů. Střední záložnice Slovanu Liberec dosáhly také vysokých hodnot (35,1 %), avšak v tomto týmu častěji rozehrávaly záložnice krajní a to v 47,4 % analyzovaných standardních situací.

Čtvrtá výzkumná otázka: Ze kterých prostor hřiště jsou útočné standardní situace ve vybraných týmech nejvyšší ženské fotbalové ligy nejčastěji zakončovány?

Nejčastějším prostorem zakončení se u všech třech sledovaných týmů stalo pokutové území a jeho hranice. Lze předpokládat, že to souvisí s tím, že do tohoto prostoru jsou útočné standardní situace také nejčastěji rozehrávány. Nejčastěji zakončovaly z pokutového území hráčky Slovanu Liberec (v 53,3 % případů), dále hráčky pražské Slavie (ve 49,1 %) a nejméně hráčky Baníku Ostrava (ve 42,9 %). Hráčky Slovanu jsou schopné poměrně přesně centrovat a tím připravit zakončujícím hráčkám balón pro snadnější zakončení. To samé platí

o Slávii, u které se však často stává, že si týmy chtějí míč ještě lépe připravit, a proto směřují až do brankového území. U Baníku jsou menší procentuální hodnoty, což souvisí i s tím, že nerozehrávají tolik útočných standardních situací právě z blízkosti pokutového území.

Pátá výzkumná otázka: Která hráčka nejčastěji zakončuje útočné standardní situace ve vybraných týmech nejvyšší ženské fotbalové ligy?

Odpověď na tuto otázku není tak jednoznačná. U dvou ze třech týmů a také v celkovém součtu zakončují nejčastěji hráčky postu střední záložnice. Jak už jsem zmínila, tyto hráčky jsou většinou velice technické, a proto často také dokážou balón úspěšně zakončit. U Slovanu Liberec však nejvíce zakončovaly obránkyně. Stejných hodnot (23,3 %) dosáhly jak obránkyně krajní, tak obránkyně střední. Což je oproti hodnotám středních záložnic tohoto týmu (10,9 %) poměrně znatelný rozdíl. Oproti středním záložnicím Slovanu mají hráčky tohoto postu ostatních dvou týmů znatelně navrch. Střední záložnice Slavie zakončily v 38,2 % a Baníku dokonce v 42,9 % případů.

Šestá výzkumná otázka: Jaká je procentuální úspěšnost řešení útočných standardních situací ve vybraných týmech nejvyšší ženské fotbalové ligy?

Jako úspěšnou standardní situace jsem považovala to, když tým dokázal zakončit na branku i přesto, že nepadl gól. A i přes tento fakt vybrané týmy nejvyšší ženské fotbalové ligy nebyly v řešení útočných standardních situací příliš úspěšné. Nejlépe si k mému překvapení vedl tým FC Slovan Liberec, který dokázal zakončit na branku ve 36,8 % případů. Tým SK Slavia Praha zůstal v těsném závěsu se 31,8 %. Zato u týmu FC Baník Ostrava jsem zaznamenala veliký propad. Tento tým zakončil mezi tři tyče pouhých 9,7 % případů realizovaných útočných standardních situací.

7 Závěr

Hlavní cíl mé bakalářské práce byl analyzovat útočné standardní situace v českém ženském fotbale a zhodnotit úspěšnost jejich provedení. Kromě cíle hlavního jsem také porovnávala, jakým způsobem vybrané týmy nejčastěji rozehrávají, z jakého místa na hřišti nejčastěji rozehrávají a zakončují, jaká hráčka nejčastěji rozehrává a zakončuje. V neposlední řadě jsem také určovala procenta úspěšnosti realizace útočných standardních situací. K mému výzkumu jsem využila videozáznamy tří vybraných týmů 1. ligy žen, konkrétně SK Slavia Praha, FC Slovan Liberec a FC Baník Ostrava.

Na základě výzkumu jsem dospěla k následujícím závěrům:

1. Závěr – Způsob, kterým vybrané týmy nejvyšší ženské fotbalové ligy nejčastěji provádí útočné standardní situace.

Ve všech třech sledovaných týmech hráčky rozehrávají nejčastěji útočné standardní situace pomocí přihrávky, ať už na spoluhráčku nebo pouze do prostoru. Což vypovídá o tom, že ač jsou týmy na různých pozicích v tabulce soutěže jsou všechny na tolik technicky vybavené, aby raději zvolily útočné akce pomocí kombinace, než aby míč z kterékoli pozice střílely, a tak o něj zbytečně přišly. Rozehrávku pomocí přihrávky provedly všechny tři týmy ve více než 90 % případů, konkrétně FC Slovan Liberec v 91,2 %, SK Slavia Praha v 94,1 % a FC Baník Ostrava v 96,8 % případů. Centry nejčastěji u Baníku Ostrava směřovaly do pokutového území a na jeho hranici. U ostatních dvou týmů to nebylo tak jednoznačné, o první místo se dělilo se stejnými hodnotami pokutové a brankové území. Konkrétně Slávie rozehrála shodně do pokutového i brankového území v 31,8 % případů a Slovan ve 28,1 % případů.

2. Závěr – Místa, ze kterých vybrané týmy nejvyšší ženské fotbalové ligy nejčastěji rozehrávají útočné standardní situace.

U všech třech týmů se jedná o jedno místo, ze kterého jsou útočné standardní situace rozehrávány. Tím místem je konkrétně rohové území hřiště. Rohové kopy bývají rozhodčím nařízeny poměrně často, protože se v mnoha případech stává, že například obránkyně, která je v tíživé situaci a na kterou doléhají útočnice raději zakopne míč do zámezí za brankovou čáru nebo jej tam vyrazí gólmanka, která se snaží zamezit střele. Nejvyšších hodnot dosáhl Slovan Liberec s 56,1 %, dále SK Slavia Praha se 48,2 % a nejnižších Baník Ostrava se 38,7 %. Lze předpokládat, že nejnižší hodnoty Baníku

jsou způsobeny tím, že tento tým je ze všech tří nejméně technicky vybaven, a proto se tak často nedostane k soupeřově brance, aby mohl takzvaně „udělat roh“.

3. Závěr – Post hráčky, která nejčastěji zahrává útočné standardní situace ve vybraných týmech nejvyšší ženské fotbalové ligy.

Střední záložnice nejčastěji zahrávají útočné standardní situace v týmu SK Slavia Praha ve 44,7 % a v týmu FC Baník Ostrava v 35,5 %. U Slovanu Liberec jsou to spíše záložnice krajní se 47,4 %. Souvisí to s tím, že Slovan Liberec má vytipovanou jednu hráčku, která rozehrává většinu standardních situací a působí právě na postu krajní záložnice. U ostatních dvou týmů se hráčky v rozehrávání poměrně střídají a ač nejvíce rozehrávají střední záložnice, je hráček působících na tomto postu víc a střídají se o rozehrávku.

4. Prostory hřiště, ze kterých dochází nejčastěji k zakončení útočných standardních situací ve vybraných týmech nejvyšší ženské fotbalové ligy.

Prostor, který dosáhl nejvyšších procentuálních hodnot u všech třech sledovaných týmů je pokutové území. Souvisí to s tím, že sem také nejčastěji hráčky útočné standardní situace rozehrávají. U FC Slovan Liberec je zakončení z pokutového území a jeho hranice zastoupeno 53,3 %, u SK Slavia Praha 49,1 % a u FC Baník Ostrava 42,9 %. Tyto hodnoty by mohly vycházet z toho, že hráčky Slovanu mají nejlepší odhad na balón a dokážou tak nejvíce balónů přesně trefit.

5. Post hráčky, která nejčastěji zakončuje útočné standardní situace ve vybraných týmech nejvyšší ženské fotbalové ligy.

Ač bychom mohli předpokládat, že u zakončení útočných standardních situací budou nejčastěji útočnice, tak tomu tak nebylo ani u jednoho ze sledovaných týmů. U Slávie a Baníku nejčastěji zakončovaly střední záložnice týmů, což může souviset s tím, že tyto hráčky bývají často nejlépe technicky vybavené a nejzkušenější. U Slávie tyto hráčky zakončují v 38,2 % a u Baníku dokonce ve 42,9 % případů. U Slovanu překvapivě nejčastěji zakončují obránkyně, a to jak krajní, tak i střední. Což může být způsobeno i tím, že Slovan měl mnoho rohových kopů, na které si často tyto hráčky nabíhají. Liberecké obránkyně, shodně krajní i střední, zakončují ve 23,3 % případů.

6. Procentuální úspěšnost řešení útočných standardních situací ve vybraných týmech nejvyšší ženské fotbalové ligy.

Procentuální úspěšnost řešení útočných standardních situací v mnou sledovaných týmech nebyla příliš vysoká. Překvapením pro mě bylo, že FC Slovan Liberec, který se nachází až na čtvrté pozici tabulky soutěže, dokázal být úspěšnější než druhá Slávie. Tento fakt mě přivádí k myšlence, že Slávie dokáže nastřílet více branek z protiútoků vedených z vlastní obrané poloviny než ze standardních situací rozehraných na útočné polovině. Co se týče procentuálních hodnot, nejúspěšnější se stal, jak jsem již zmínila, Slovan Liberec se 36,8 %, následovala ho Slávie se 31,8 % a až po velkém procentuálním propadu je za nimi Baník Ostrava, který dosáhl pouhých 9,7 % úspěšně zahraných standardních situací.

Mnou získané poznatky z mé bakalářské práce mohou využít trenéři nejen sledovaných třech týmů, ale také ostatních týmů 1. ligy žen pro analýzu útočných standardních situací. A na základě této analýzy mohou zvolit správnou taktiku při bránění i realizaci útočných standardních situací.

8 Seznam použitých informačních zdrojů

Knižní

1. BAUM, Detlef. Výzkumné metody v sociální práci. Ostrava: Ostravská univerzita v Ostravě, 2014. ISBN 978-80-7464-390-3
2. DOUGLAS, Ian. Fotbal. Plzeň: Fraus, 2008. Čti+. ISBN 978-80-7238-808-0.
3. DUNMORE, Tom a Scott MURRAY, 2013. Soccer for dummies. Druhé. Hoboken: John Wiley & Sons. ISBN ISBN 978-1-118-51066-7.
4. HORA, Jan. Pravidla fotbalu platná od 1.1.1999. Praha: Olympia, 1999. ISBN 80-7033-571-8.
5. KOLLATH, Erich, 2006. Fotbal: technika a taktika hry. Praha: Grada Publishing. ISBN 80-247-1336-5.
6. KUREŠ, Jiří, Jan HORA, Milan SKOČOVSKÝ a Jan ZAHRADNÍČEK, 2022. Pravidla fotbalu: platná od 1.7. 2022. Praha: Olympia. ISBN 978-80-7376-647-4.
7. LOVER, Stanley, 1998. Soccer Rules Explained: The Game and New Rules. Velká Británie: Eric Dobby. ISBN 9781858820484.
8. MASOPUST, Josef a Jiří MAGNUSEK. Fotbal: průvodce nejoblíbenější hrou. Ostrava: Librex, 2003. ISBN 80-7228-417-7.
9. NAVARA, Milan, Mario BUZEK a Oldřich ONDŘEJ, 1986. Kopaná: (teorie a didaktika). Praha: Státní pedagogické nakladatelství. ISBN 14-330-86.
10. NOGOL, Erich, 1988. Pravidla fotbalu: platná od 1. ledna 1988. Třetí. Praha: Olympia. ISBN 27-060-88.
11. ONDŘEJ, Oldřich. Malá škola fotbalu. 2468. Praha: OLYMPIA, 1990. ISBN 80-7033-001-5.
12. VOTÍK, Jaromír a Jiří ZALABÁK, 2011. Fotbalový trenér: základní průvodce tréninkem. Praha: Grada Publishing. ISBN 978-80-247-3982-3.
13. WILLIAMS, Heather, 2020. Football: The guide for players and fans. Oxford: Capstone Global Library Limited. ISBN 978 1 4747 8876 2.

Internetové

14. EZURMENDIA Álvarez, J., & Valenzuela Saldías, J. (2020). [cit. 2023-02-20]. Deporte, prueba y decisión arbitral: Sobre la asistencia en video. *Revista Chilena De Derecho Y Tecnología*, 9(2), 57–72. Dostupné z: <https://doi.org/10.5354/0719-2584.2020.54706>
15. MINAŘÍK, Michal. Standardní situace 2. Sportuj [online]. 2008 [cit. 2023-03-02]. Dostupné z: <https://www.sportuj.com/standardni-situace-2/>
16. MINAŘÍK, Michal. Standardní situace. Sportuj [online]. 2008 [cit. 2023-03-31]. Dostupné z: <https://www.sportuj.com/standardni-situace/>
17. Pozorování. Psychologie osobnosti a sociální psychologie [online]. 2009 [cit. 2023-03-31]. Dostupné z: <https://moodle.czu.cz/scorms/EPE71E/PS002/resources/18.Pozorovani.htm>
18. Pravidlový seriál, díl devátý: ofsajd. Fotbal Praha [online]. Praha: Pražský fotbalový svaz, 2020 [cit. 2023-02-20]. Dostupné z: <https://www.fotbalpraha.cz/clanek/9398- pravidlovy-serial-dil-devaty-ofsajd>
19. Srovnávací výzkumná metoda. Metoda srovnávání. decoratex.biz - a magazine about interior design, home decor and renovation [online]. Copyright © Všechna práva vyhrazena 2019, bigchinateam [cit. 2023-04-06]. Dostupné z: <https://decoratex.biz/bsn/cs/new-sravnitelnyj-metod-issledovaniya.html>
20. Stručná pravidla fotbalu. Stručná pravidla fotbalu [online]. Brno: ZŠ Sirotkova, 2022 [cit. 2023-03-02]. Dostupné z: https://www.zssirotkova.cz/web/html/predmety/telesna_vychova/pravidla_fotbal.pdf
21. Ženy | FOTBAL.CZ. Ženy | FOTBAL.CZ [online]. Copyright © eSports.cz, s.r.o., 2023 [cit. 2023-03-31]. Dostupné z: <https://zeny.fotbal.cz/>

Diplomové práce

22. KRÁL, Jan. Realizace útočných standardních situací ve fotbale na různých výkonnostních úrovních [online]. Praha, 2022 [cit. 2023-04-06]. Dostupné z: <https://dspace.cuni.cz/bitstream/handle/20.500.11956/173007/120415623.pdf?sequ>

ence=1&isAllowed=y1. Diplomová práce. Univerzita Karlova, Pedagogická fakulta, Katedra tělesné výchovy.

9 Seznam obrázků

Obrázek č. 1 – využití značky.....	36
Obrázek č. 2 – seznam využitých značek II.....	37
Obrázek č. 3 – rohový kop Slavie.....	39
Obrázek č. 4 – rohový kop Slavie.....	40
Obrázek č. 5 – vhazování Slavie.....	40
Obrázek č. 6 – vhazování Slavie.....	41
Obrázek č. 7 – vhazování Slavie.....	41
Obrázek č. 8 – vhazování Slávie.....	42
Obrázek č. 9 – vhazování Slávie.....	42
Obrázek č. 10 – rohový kop Slávie.....	43
Obrázek č. 11 – rohový kop Slávie.....	43
Obrázek č. 12 – rohový kop Slávie.....	44
Obrázek č. 13 – rohový kop Slávie.....	44
Obrázek č. 14 – přímý kop Slávie.....	45
Obrázek č. 15 – vhazování Slávie.....	45
Obrázek č. 16 – pokutový kop Slávie.....	46
Obrázek č. 17 – rohový kop Slávie.....	47
Obrázek č. 18 – přímý volný kop Slávie.....	47
Obrázek č. 19 – rohový kop Slávie.....	48
Obrázek č. 20 – rohový kop Slávie.....	48
Obrázek č. 21 – rohový kop Slávie.....	49
Obrázek č. 22 – rohový kop Slávie.....	49
Obrázek č. 23 – rohový kop Slávie.....	50
Obrázek č. 24 – vhazování Slávie.....	50
Obrázek č. 25 – přímý volný kop Slávie.....	51
Obrázek č. 26 – přímý volný kop Slávie.....	51
Obrázek č. 27 – přímý volný kop Slávie.....	52
Obrázek č. 28 – rohový kop Slávie.....	52
Obrázek č. 29 – přímý volný kop Slávie.....	53

Obrázek č. 30 – přímý volný kop Slávie.....	53
Obrázek č. 31 – přímý volný kop Slávie.....	54
Obrázek č. 32 – přímý volný kop Slávie.....	54
Obrázek č. 33 – rohový kop Slávie.....	55
Obrázek č. 34 – rohový kop Slávie.....	55
Obrázek č. 35 – rohový kop Slávie.....	56
Obrázek č. 36 – rohový kop Slávie.....	56
Obrázek č. 37 – přímý volný kop Slávie.....	57
Obrázek č. 38 – rohový kop Slávie.....	57
Obrázek č. 39 – přímý volný kop Slávie.....	58
Obrázek č. 40 – přímý volný kop Slávie.....	58
Obrázek č. 41 – přímý volný kop Slávie.....	59
Obrázek č. 42 – přímý volný kop Slávie.....	59
Obrázek č. 43 – rohový kop I Slávie.....	60
Obrázek č. 44 – přímý volný kop I Slávie.....	60
Obrázek č. 45 – přímý volný kop II Slávie	61
Obrázek č. 46 – rohový kop II Slávie	61
Obrázek č. 47 – rohový kop III Slávie.....	62
Obrázek č. 48 – přímý volný kop III Slávie	62
Obrázek č. 49 – rohový kop IV Slávie.....	63
Obrázek č. 50 – vřazování I Slávie	64
Obrázek č. 51 – přímý volný kop I Slávie.....	65
Obrázek č. 52 – rohový kop I Slávie.....	65
Obrázek č. 53 – rohový kop II Slávie	66
Obrázek č. 54 – rohový kop III Slávie.....	66
Obrázek č. 55 – rohový kop IV Slávie.....	67
Obrázek č. 56 – přímý volný kop I Slávie.....	68
Obrázek č. 57 – přímý volný kop II Slávie	69
Obrázek č. 58 – přímý volný kop III Slávie	69
Obrázek č. 59 – vřazování I Slávie	70
Obrázek č. 60 – přímý volný kop IV Slávie.....	70

Obrázek č. 61 – přímý volný kop V Slávie	71
Obrázek č. 62 – vhazování II Slávie	71
Obrázek č. 63 – přímý volný kop I Slávie.....	72
Obrázek č. 64– rohový kop I Slávie.....	72
Obrázek č. 65 – přímý volný kop II Slávie	73
Obrázek č. 66 – rohový kop II Slávie	73
Obrázek č. 67 – přímý volný kop III Slávie	74
Obrázek č. 68 – přímý volný kop IV Slávie.....	74
Obrázek č. 69 – přímý volný kop V Slávie	75
Obrázek č. 70 – rohový kop III Slávie.....	76
Obrázek č. 71 – rohový kop I Slávie.....	77
Obrázek č. 72 – rohový kop II Slávie	77
Obrázek č. 73 – přímý volný kop I Slávie.....	78
Obrázek č. 74 – přímý volný kop II Slávie	78
Obrázek č. 75 – rohový kop I Slávie.....	79
Obrázek č. 76 – rohový kop II Slávie	79
Obrázek č. 77 – vhazování I Slávie	80
Obrázek č. 78 – rohový kop III Slávie.....	80
Obrázek č. 79 – rohový kop IV Slávie.....	81
Obrázek č. 80 – rohový kop V Slávie	81
Obrázek č. 81 – rohový kop VI Slávie.....	82
Obrázek č. 82 – rohový kop VII Slávie.....	82
Obrázek č. 83 – přímý volný kop I Slávie.....	83
Obrázek č. 84 – rohový kop I Slávie.....	84
Obrázek č. 85 – rohový kop II Slávie	84
Obrázek č. 86 – přímý volný kop II Slávie	85
Obrázek č. 87 – rohový kop III Slávie.....	85
Obrázek č. 88 - přímý volný kop Slovanu	86
Obrázek č. 89 - rohový kop Slovanu	86
Obrázek č. 90 - rohový kop Slovanu	87
Obrázek č. 91 - rohový kop Slovanu	87

Obrázek č. 92 - rohový kop Slovanu	88
Obrázek č. 93 - vhazování Slovanu	88
Obrázek č. 94 - rohový kop Slovanu	89
Obrázek č. 95 – rohový kop I Slovanu.....	90
Obrázek č. 96 – přímý volný kop I Slovanu.....	90
Obrázek č. 97 – přímý volný kop II Slovanu	91
Obrázek č. 98 – rohový kop II Slovanu	91
Obrázek č. 99 – rohový kop III Slovanu.....	92
Obrázek č. 100 – přímý volný kop I Slovanu.....	93
Obrázek č. 101 – rohový kop I Slovanu.....	94
Obrázek č. 102 – rohový kop II Slovanu	94
Obrázek č. 103 – přímý volný kop II Slovanu	95
Obrázek č. 104 – rohový kop	95
Obrázek č. 105 – vhazování I Slovanu	96
Obrázek č. 106 – přímý volný kop I Slovanu.....	97
Obrázek č. 107 – rohový kop I Slovanu.....	97
Obrázek č. 108 – přímý volný kop II Slovanu	98
Obrázek č. 109 – přímý volný kop III Slovanu	98
Obrázek č. 110 – vhazování II Slovanu	99
Obrázek č. 111 – přímý volný kop VI Slovanu.....	99
Obrázek č. 112 – přímý volný kop V Slovanu	100
Obrázek č. 113 – rohový kop I Slovanu.....	101
Obrázek č. 114 – rohový kop II Slovanu	102
Obrázek č. 115 – přímý volný kop I Slovanu.....	102
Obrázek č. 116 – rohový kop III Slovanu	103
Obrázek č. 117 – přímý volný kop II Slovanu	103
Obrázek č. 118 – rohový kop IV Slovanu.....	104
Obrázek č. 119 – rohový kop V Slovanu	104
Obrázek č. 120 – přímý volný kop I Slovanu.....	105
Obrázek č. 121 – rohový kop I Slovanu.....	105
Obrázek č. 122 – přímý volný kop II Slovanu	106

Obrázek č. 123 – rohový kop II Slovanu	106
Obrázek č. 124 – rohový kop III Slovanu	107
Obrázek č. 125 – přímý volný kop I Slovanu.....	108
Obrázek č. 126 – přímý volný kop II Slovanu	108
Obrázek č. 127 – přímý volný kop III Slovanu	109
Obrázek č. 128 – rohový kop I Slovanu.....	109
Obrázek č. 129 – rohový kop II Slovanu	110
Obrázek č. 130 – rohový kop III Slovanu	110
Obrázek č. 131 – rohový kop I Slovanu.....	111
Obrázek č. 132 – přímý volný kop I Slovanu.....	112
Obrázek č. 133 - rohový kop I Slovanu	113
Obrázek č. 134 - rohový kop II Slovanu.....	114
Obrázek č. 135 - rohový kop III Slovanu.....	114
Obrázek č. 136 - vhazování I Slovanu	115
Obrázek č. 137 - přímý volný kop I Slovanu	115
Obrázek č. 138 – rohový kop I Slovanu.....	116
Obrázek č. 139 – rohový kop II Slovanu	116
Obrázek č. 140 – rohový kop III Slovanu	117
Obrázek č. 141 – rohový kop IV Slovanu.....	117
Obrázek č. 142 – přímý volný kop I Slovanu.....	118
Obrázek č. 143 – přímý volný kop II Slovanu	118
Obrázek č. 144 – rohový kop V Slovanu	119
Obrázek č. 145 – rohový kop I Baníku	120
Obrázek č. 146 – přímý volný kop I Baníku	120
Obrázek č. 147 – rohový kop I Baníku	121
Obrázek č. 148 – vhazování I Baníku.....	121
Obrázek č. 149 – přímý volný kop I Baníku	122
Obrázek č. 150 – přímý volný kop II Baníku.....	122
Obrázek č. 151 – vhazování II Baníku.....	123
Obrázek č. 152 – přímý volný kop I Baníku	124
Obrázek č. 153 – rohový kop I Baníku	124

Obrázek č. 154 – rohový kop II Baníku.....	125
Obrázek č. 155 – rohový kop III Baníku.....	125
Obrázek č. 156 – rohový kop IV Baníku	126
Obrázek č. 157 – přímý volný kop I Baníku	127
Obrázek č. 158 – přímý volný kop II Baníku.....	127
Obrázek č. 159 - rohový kop I Baníku.....	128
Obrázek č. 160 - přímý volný kop I Baníku.....	129
Obrázek č. 161 - rohový kop II Baníku.....	129
Obrázek č. 162 - přímý volný kop I Baníku.....	130
Obrázek č. 163 - rohový kop I Baníku.....	130
Obrázek č. 164 - přímý volný kop II Baníku	131
Obrázek č. 165 – rohový kop I Baníku	132
Obrázek č. 166 – přímý volný kop I Baníku	132
Obrázek č. 167 – přímý volný kop II Baníku.....	133
Obrázek č. 168 – přímý volný kop III Baníku.....	133
Obrázek č. 169 – rohový kop I Baníku	134
Obrázek č. 170 – rohový kop II Baníku.....	134
Obrázek č. 171 - přímý volný kop I Baníku.....	135
Obrázek č. 172 - přímý volný kop II Baníku	135
Obrázek č. 173 - přímý volný kop III Baníku	136
Obrázek č. 174 - přímý volný kop I Baníku.....	137
Obrázek č. 175 přímý volný kop II Baníku.....	137

10 Seznam grafů

Graf č. 1 – Způsob rozehrání útočných standardních situací	138
Graf č. 2 - Místa, kam směřuje rozehrávka útočných standardních situací	139
Graf č. 3 - Místa, ze kterých jsou útočné standardní situace nejčastěji rozehrávány	141
Graf č. 4 - Hráčky, rozehrávající útočné standardní situace	142
Graf č. 5 - Prostor zakončení útočných standardních situací	144
Graf č. 6 - Hráčky zakončující útočné standardní situace.....	145
Graf č. 7 – Úspěšnost útočných standardních situací	147