

UNIVERZITA KARLOVA – FILOZOFICKÁ FAKULTA

Ústav pro pravěk a ranou dobu dějinnou

**PROBLEMATIKA SÍDLIŠTNÍCH NÁLEZŮ
Z PŘECHODU STŘEDNÍ A MLADŠÍ DOBY
BRONZOVÉ NA KROMĚŘÍŽSKU**

BAKALÁŘSKÁ PRÁCE

Vedoucí bakalářské práce: PhDr. Zuzana Bláhová, Ph. D.

Jiří Mihal

Pravěká a raně středověká archeologie

Leden 2008

Knihovna Ústavu pro právní vědu a dějiny UK FF	
Inv.:	Dp 245
Inv.:	Práh 113/2008

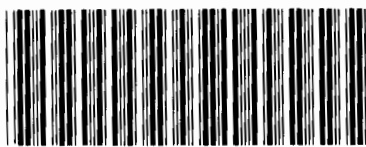

"2551176900"

**Filozofická fakulta
Univerzity Karlovy v Praze**

Prohlašuji, že jsem bakalářskou práci vypracoval samostatně s využitím uvedených pramenů a literatury.

Praha, 28. 1. 2008

Jiří Mihal

Handwritten signature of Jiří Mihal in cursive script.

Obsah

Úvod.....	4
Dosavadní výsledky bádání.....	5
Seznam lokalit na Kroměřížskou a sledované území	11
Přírodní prostředí.....	12
Metodologie – archeologický průzkum povrchovým sběrem v Třeběticích Zahnašovicích.	13
Rozbor nálezů a jejich porovnání v kontextu osídlení na Moravě.....	16
Shrnutí poznatků.....	39
Popisy keramiky.....	42
Mapy, grafy, katalog nálezů.....	59

1. Úvod

Kultura lužických popelnicových polí na střední Moravě je poměrně dost známá. Období, které tomuto dlouhému úseku předcházelo, není však zcela jasné, přestože od prvních systematických výzkumů uplynulo už víc než půl století. Tzv. keramika s vypnulínami je typická zejména pro vrstvu B a C na Hradisku u Kroměříže. Tématem této práce je rozbor 12 sídlištních lokalit, z nichž devět odpovídá této skupině nálezů. K nim jsou připojeny ještě další tři, jež patří do průběhu střední doby bronzové a kulturně souvisí s tímto vývojem. První nálezy pro tuto práci jsem získal v 70.–90. letech 20. st. a začátkem 21. st., k tomu jsem vypracoval u polykulturních lokalit většího rozsahu Třebětice „Brodička“ a „Padělky“ (2002) a Zahnašovice „Loučky“ (2004) jednoduché postupy, jež odpovídají nedestruktivním metodám systematických povrchových sběrů. Materiál tak můžeme porovnat nejen mezi jednotlivými sídlišti, ale i v rámci jednoho sídliště. Dokumentační, konzervační, kresličské práce jsem prováděl v průběhu studia. Určování nálezů jsem prováděl samostatně podle dostupné literatury, ve sporných případech jsem se obracel na odborníky např. na A.Štrofa. Veškeré tyto práce jsem dělal za podpory Ústavu pro pravěk a ranou dobu dějinnou na FF UK Praha a prof. Dr. Miroslava Buchvaldka. Po vyhodnocení budou nálezy uloženy do sbírek Muzea Kroměřížska.

2. Dosavadní výsledky bádání

Problematika sídlištních nálezů ze střední a mladší doby bronzové na Kroměřížsku byla otevřena před více než 50 lety. Několikaletý výzkum opevněného sídliště na Hradisku u Kroměříže a nedalekého sídliště ze starší a střední doby bronzové v Bezměrově se staly na dlouhou dobu předmětem pozornosti počátku vývoje lužické kultury na Moravě. Po výzkumu na Hradisku u Kroměříže /Spurný 1954, 357–382/ a v Bezměrově /Spurný 1972, 180–245/ následovaly další, vztahující se k problematice starolužického osídlení např. v hulínské cihelně nebo v Záhlinicích /Spurný 1961, 12/. K některým problémům se vrací V. Spurný ještě později, např. k otázce importů v předlužickém vývoji či původu vaniček z doby bronzové /Spurný 1963, 88/. Pro specifickou situaci na střední a severní Moravě a v přilehlé části Slezska použil J. Nekvasil termín předlužické období /Nekvasil 1987, 257–258/, nebo V. Spurný a V. Dohnal protolužický horizont /Spurný 1982, 132; Dohnal 1988, 18/. Zčásti se zde projevila tradice a vliv polských archeologů, kteří vývoj ve střední době bronzové spojovali s předlužickou kulturou /Gedl 1975/. Z toho také vznikly chronologické a periodizační systémy pro střední a severní Moravu ve střední a začátkem mladší doby bronzové: J. Nekvasil /1987/ předlužické období B B, starolužické B C, D a H A1, V. Dohnal /1988/ protolužický horizont /B B2, C/ lužický stupeň starší a mladší B C–H A 1, V. Podborský /1979a/ fáze starolužická B C2 a D, středolužická H A1.

V současnosti se názory vyvíjejí jiným směrem, vycházejí z poznatků získaných v některých podrobněji zkoumaných regionech (Kroměřížsko, Boskovická Brázda). Proces přerodu středodunajské mohylové kultury (dále SMK) v kulturu lužických popelnicových polí (dále KLPP) na Moravě proběhl na přelomu stupňů B C/D a v nejstarším úseku B D. Není vyloučeno, že krátkou dobu mohla přežívat mohylová kultura vedle již plně zformované lužické kultury. V některých podrobněji zkoumaných regionech, jako je právě již zmíněné Kroměřížsko, Boskovická brázda, je zcela zřetelná vazba mezi středobronzovým, mohylovým a následným mladobronzovým osídlením lužickým /Štrof 1993, 310/.

Specifická situace vznikla na severní polovině Moravy, kde vystupuje mezi věteřovskou skupinou a lužickou kulturou horizont nálezů vyznačující se keramikou zdobenou vypnulínami /Štrof 1993, 309/. Nejvíce je tato situace patrná na lokalitě Hradisko u Kroměříže. Ačkoliv má protolužická kultura (vrstva B) podle J. Říhovského se středodunajskou mohylovou kulturou mnoho společného, nemůžeme obě směřovat /Říhovský 1982c, 27/. Na podkladě svých poznatků ze severního a západního Slovenska považuje Z. Benkovsky-Pivovarova tuto skupinu nálezů za

facii středodunajské mohylové kultury, z níž se na přelomu stupňů B C a B D vykrytalizovala vlastní lužická kultura /Z. Benkovsky-Pivovarová 1974a, 157/.

Výzkum na Hradisku u Kroměříže byl prováděn v roce 1949–1956 pražským AÚ ČSAV pod vedením V. Spurného. Plochu hradiska o celkové rozloze asi 14 ha vymezuje na jedné straně příkrý svah nad řekou Moravou a na druhé straně obloukovitý val asi 700 m dlouhý. Přes opevnění byly vedeny dva řezy. Na jižním úseku byla položena 175 m dlouhá sonda (obr. 3) a druhá byla v místech, kde se rozoraný val stáčil k severozápadu. Celková situace na Hradisku ukázala, že původní hradba pocházela ze závěru věteřovského osídlení označená jako vrstva A. Vrstva B byla zachycena na obou řezech a dosahovala mocnosti až 1 metru. Na ni nasedala vrstva C, která se od ní příliš neliší. O tom, že opevnění prezentované vrstvou B prodělalo alespoň dvě úpravy, svědčí zářez do prvního příkopu. Při druhé úpravě byl příkop rozšířen až na 26 m. Z této druhé výplně příkopu máme na jižní straně skrumáž pohozených lidských koster. Asi 15–17 jedinců s převahou dětí mezi 5–10 lety starými. Mezi nimi se nacházely kosti z tura, prasete, ovcí a koz, koně a jelena. Základna valu po druhé úpravě měřila 9 m a výška valu dosáhla 6 m. Na vrcholu hradby byla postavena palisáda z dubových kmenů podepřená z vnitřní strany zídka z nasucho kladených kamenů jako ochoz. Po zániku opevnění se zbytky hradby sesuly do příkopu a do vnitřní plochy hradiska. Celá destrukce pak byla zasídlena zřejmě relativně po krátké době, čehož je dokladem vrstva C o síle až 0,8 metru.

Vrstvu A známe jen z jižního řezu. Je datována jako věteřovská, byla v ní jáma s hrobem s věteřovským koflíkem /Spurný 1954, 368/.

Materiál z vrstvy B byl neobyčejně početný: džbánky, koflíky (šálky), amfory, mísy, misky /Spurný 1954, 370, 372/. Jde o smíšenou nálezovou skupinu, v níž na základně vývojově pozdní věteřovské keramiky převažuje složka mohylová. /Spurný 1954, 374/. Vrstva B byla Václavem Spurným označena jako protolužická /Spurný 1982, 42/, datovaná do Reineckova stupně B C /Spurný 1972, 43/. Plná pětina šálek má plastické vypnuliny. Všechny mají baňatý spodek zpravidla přecházející v mírně prohnuté hrdlo. Povrch je hladký nebo leštěný, černý nebo žlutohnědý. Vypnuliny bývají vodorovně protažené, řidčeji jsou ohraničené a to podkovovitou rýhou, případně dvěma až třemi žlábkami. Dalším výzdobným prvkem jsou na šálcích kruhové důlky na podhrdlí, vzácněji pod kořenem ucha, ve dvojicích nebo trojicích někdy trojúhelníkovitě. Motiv sluníčka je mělký důlek lemovaný vpichy nebo důlky, vyskytující se na šálcích, v různých kombinacích nebo i s inkrustací. Amfory mají většinou konický spodek, vyklenuté tělo a válcovité hrdlo, které se nahoře zužuje. Amfory neboli osudí mají značnou

variabilitu, která se pro zlomkovitost nedala popsat. Časté jsou též vypnuliny tak jako u šáleků plastické výčnělky s orámováním. Dvě ouška bývají jen na rozhraní těla a hrdla, někdy ostře lomená. Motivy sluníčka u amfor nebyly zaznamenány. Povrchová úprava je podobná jako u džbánek (šáleků). Amfory bývají často vyleštěny. U některých bývá vyhlazeno jen hrdlo, spodní část je neupravena nebo zdrsněna. Ojediněle jsou na lomu těla záseky.

Nejhojnějším tvarem byly ve vrstvě B mísy a miskovité tvary. Společným znakem pro profilované nádoby je ostrý lom pod nízkým prohnutým hrdlem, často zdobený přesekáváním. U neprofilovaných tvarů převládají konické i mírně zaoblené tvary s okrajem rovným, protaženým nebo i do tvaru obráceného P. Mají pečlivě vyhlazený nebo černě vyleštěný povrch. Okraje mají zřídka jazykovité výčnělky. Mísy na nožce mají zpravidla nízkou dutou konickou nožku. V keramické náplni vrstvy B byly také četné zlomky hrncovitých nádob různých tvarů a velikostí, některé by mohly být zásobnice, některé jsou tzv. květináče – vejčité tvary se dvěma uchy přes nízké hrdlo. Hrdlo bývá vyhlazeno, ostatní povrch je hrubší nebo zdrsněn. Ojediněle se vyskytly i nádoby po celém povrchu hlazené. U zásobnic převládají vyšší vejčité tvary, zdobené prstováním. Pod okrajem se vyskytují dvojice plastických výčnělků. Vnitřní stěny všech zásobnic bývají vždy vyhlazené. Cedníky známe jen ze zlomků a nedá se říci, jaké byly jejich původní tvary. Ze zvláštních tvarů se ve vrstvě B našly dva díly z vaničkovitých nádob, obě mají šedočerný vyhlazený povrch. Poměrně časté zde byly zlomky mazanice z venkovní strany jemně vyhlazené, pocházející snad z interiéru obytných objektů.

Na destrukci opevnění vrstvy B vznikla třetí vrstva C /Spurný 1954, 364/ s keramikou staršího lužického stupně, datovatelná již na rozhraní střední a mladší doby bronzové, případně do jejího průběhu /Spurný 1972, 42/, Reineckeého stupeň B D. Inventář vrstvy C je téměř shodný s vrstvou B, který je rozmnožený jen o tvar konické nádoby – okřínu /Spurný 1954, 68/. Amfory mají na výduti podobná krátká vodorovná plastická žebírka. Umístění oušek je stejné, vzácně byla zjištěna jemná kanelace, někdy se vyskytuje přesekávaný lom. Džbánky (šálky) mají kulovitý spodek, některé mají na výduti lom, jsou tedy podobné nálezům ve vrstvě B. Vypnuliny jsou opět převážně na amforách a džbáncích někdy neorámované, častěji orámované podkovovitými rýhami nebo žlábkami. V poměru k vrstvě B je jejich výskyt mnohem větší. Mezi vypnuliny bývají dvojice nebo trojice důlků. Motiv sluníčka je na džbáncích a osudích. V jednom případě se našel okřín zdobený svislým prstováním od lomu dolů. Z ostatního zlomkového materiálu známe jen květináče, mísy, miskovité tvary, zpravidla ostře profilované. Zásobnice mají zpravidla pod nízkým hrdlem plastickou lištu a svislé prstování celého povrchu.

Zlomek keramiky ve tvaru lidské nožky je z antropomorfní nádoby. Povrchová úprava s výjimkou zásobnic a některých amforovitých tvarů je většinou zdobena hlazením, vyleštěním i tuhováním.

Keramika bezměrovského sídliště patří ke dvěma nálezovým horizontům. První z nich ze sklonku starší a přechodu ke střední době bronzové (časově A2–B1), je charakterizována keramikou věteřovského typu /Spurný 1972, 214/. Záchraný výzkum zde probíhal ve šterkovně na soutoku Hané a Moravy v roce 1954 a 1955. Charakteristická keramika pro toto období je věteřovský koflík s kalichovitě rozevřenými okraji, soudečkovité hrnky, amfory s rovným nebo kalichovitě rozevřeným okrajem a amforoky bezuché. Mísy zde na sídlišti byly neprofilované, s oble vyklenutými stěnami, vodorovně seříznutým ven, nebo dovnitř rozšířeným okrajem. Někdy tyto mísy mají jazykovité výběžky z okraje, někdy mají zdrsňený povrch, ale většinou ho mají kovově vyleštěný. Mimo tyto mísy se objevují ještě mísy se široce talířovitě rozevřenými okraji, rovněž oboustranně leštěné. Zásobnice jsou převážně vejčitého tvaru s prstováním a s hlazeným vnitřkem, se dvěma plastickými výčnělky pod okrajem. Amforovité nádoby mají zdrsňený povrch, někdy vyhlazené hrdlo. Oba tvary nejsou pouze věteřovským produktem, ale objevují se ve více kulturních skupinách. Všechny tyto nádoby pocházejí z klasického, ale i z pozdněvěteřovského období /Spurný 1972, 216/.

Na věteřovské osídlení navazují mladší celky ze středobronzového období, patřící mladšímu protolužickému horizontu /Spurný 1972, 220/. Objevují se zde hlavně amfory s rovným nebo rozšířeným ústím, v jednom případě bylo ústí zúžené, ouška byla přes rozhraní hrdla a těla, v druhém případě na těle nádoby. Některé mají baňatý tvar na způsob věteřovských amfor a některé přechází do starolužických tvarů. Jiné byly pravděpodobně na duté nožce. Na amforách se vyskytují plastické výčnělky i vypnuliny a v jámě 18 se našla amforoka s dvojitě orámovaným výčnělkem. Džbány patří ke vzácným tvarům. Zásobnice jsou dvojí a vycházejí z předchozího vývoje: vejčité mají vždy zdrsňený povrch, většinou zdobený prstováním, pod okrajem dvojitý plastický výčnělek, nebo plastickou lištu a přesekávaný okraj. Mohou mít i dvě ouška, případně vyhlazené hrdlo. Amforovité zásobnice mají také vyhlazený vnitřek, tělo je více kulaté, vyšší hrdlo je vždy hlazené a oddělené plastickou lištou. Květináče jsou nádoby vejčitého tvaru, je to malá zásobnice se dvěma protilehlými uchy, hrdlo mají vyhlazené, ostatní části jsou zdobené prstováním. Mísy a miskovité tvary neprofilované pokračují z věteřovské tradice, profilované obsahují širokou škálu. Jsou to různé tvary nádob a jejich znakem je nízké prohnuté hrdlo s ostrým lomem oddělené od konického spodku, objevují se v této době poprvé a hlavní

výskyt je ve vrstvě B a C. Na sídlišti se vyskytly podložky s dolíky neznámého účelu a mazanice s jednou stranou vyhlazenou.

Důležitý poznatek byl objeven v Bezměrově v otázce bydlení zdejšího obyvatelstva. Na lokalitě byly odkryty základy dvou halových staveb. Rozměry dochovaných základů byly 12 a 15 metrů dlouhé a 8 m široké. Byly první svého druhu na Moravě. Stěny byly usazeny v obvodových žlábcích se stopami po dřevěných kůlech /Spurný 1972, obr. 3/.

Obdobné stavby byly odkryty v posledních letech v Olomouci-Slavoníně, Horní lán, z nichž první byla předběžně opublikována /Šmíd 1997, 256/. Podobná je šířkou, orientací, delší stranou JZ–SV, konstrukcí (stěny z vodorovných trámů byly jištěny z vnitřní i vnější strany svislými kůly). Datování olomoucké stavby je na základě keramiky z okolních jam do počátku středodunajské mohylové kultury B B /Šmíd 1997, 264/. Vnější rozměr obvodových žlabů této kůlové stavby byl 19 a 8 metrů, výkopy na sloupové jámy byly maximálně hluboké 0,65–0,70 metru. Dům měl pravděpodobně valbovou střechu. Vstup byl asi z jihozápadní kratší závětrné strany. V roce 2005 došlo ke zveřejnění dalších 16 domů SMK z Olomouce-Slavonín „Horní lán“ /Bém 2005, 126–172/. Všechny mají téměř shodnou orientaci ZJZ–VSV, mimo dvou JZ–SV a jedné SZ–JV. Delší strany jsou od 11,9 metru po nejdelší 21,9 metru, kratší strany od 5,5 metru po 8 metru, co do obsahu plochy jsou velké od 73 m² do 150,6 m². Některé z nich mají přístavek od 13,7 do 41, 8 m². Autor je dělí na dvě skupiny. I – půdorys vymezen také základovým žlábkem, II – půdorys vymezen jen kůlovými jamami. Nosné konstrukce byly tvořeny nárožními a stěnovými kůly. Až na jednu výjimku mají vnitřní podpěru valbové střechy, byly zjištěny i štípané kmeny v konstrukcích, průměry sloupových jam po nosných sloupech jsou od 0,5–1,20 metru, s tím že samotné sloupy měly kolem 1/3–1/2 průměru jámy, hloubka kolísá podle velikosti průměru jam až do 1,20–1,30 metru.

Autor interpretuje většinu těchto staveb s určitými výhradami jako nadzemní obytné domy. Dnes jde o největší prozkoumaný sídelní areál středodunajské mohylové kultury na Moravě.

3. Seznam lokalit na Kroměřížsku a sledované území.

Sledovaná oblast se nachází na jižním okraji Hornomoravského úvalu na levém břehu Moravy, mezi Hulínem, Holešovem a Tlumačovem. Tato oblast náležela ve střední době bronzové středodunajské mohylové kultuře (obr: 1). Jde o území, které zaujímá 80 km² (12,5 x 6,5 km). Zde jsem prozkoumal 12 lokalit (obr. 2). Většina sídlišť je orientována na Mojenu, Kurovický potok, jedna je na Moravu a další na bezejmenný potůček u Tlumačova. Nalézají se zde také ojedinělé nálezy několika zlomků dokládající malé sídelní jednotky, které zde nejsou zmiňované jako např. na k. ú. Záhlinice, parc. č. 58/2, 280/1 /Mihal 1998, 15, 53/. U lokalit 3/2, 3/3, 5/2 se nepodařilo provést doplňující opakované sběry. Seznam sídlišť není zdaleka konečný, mohou se objevit i nové neznámé lokality. Největší co do počtu nálezů jsou Třebětice 1 „Brodička a Padělky“ se 6 ha (obr. 4), Kurovice 2/2 „Na Padělkách“, k těm menším patří Záhlinice 3/2 „Za Humny“. Lokalita Hulín 4 „Drážky“ a „Padělky“ jsou zcela zdevastované, sídliště Holešov 6 „Úzké Muřiny“ má těžišť v popelnicových polích. V Trávníku 7 Podbřeží je jediné sídliště z pravé strany řeky Moravy. Sídliště v Zahnašovicích 5/1 „Loučky“ je nejrozsáhlejší a spolu s lokalitou v Kurovicích 2/1 „Prostřední“ patří do střední doby bronzové SMK. Sídliště v Kurovicích 2/2 „Na Padělkách“ patří do mladší části SMK. U všech lokalit je vždy uveden sběr z různých let nebo desetiletí a potom eventuelně sektorový průzkum. Tomu odpovídá i pořadí nákrešů na tabulkách. Na 37 tabulkách je výběr 530 předmětů asi z 12 000 artefaktů. Hlavní část výběru pochází ze sektorového výzkumu Třebětice 1 „Brodička“, „Padělky“ a Zahnašovice 5/1 „Loučky“ 9 760 ks, ca 10,7 ha. Označení např. **Kurovice 2/2** znamená pořadí obcí / pořadí sídlišť v katastru obce, pokud bylo lokalit v jednom katastru více. Z jednorázových nebo opakovaných průzkumů uvádím jen tabulku a číslo nálezu **2/2 Kurovice (tab. 17: 5)**. U systematických sběrů sektorovou metodou uvádím jak číslo tabulky, tak číslo sektoru a číslo nálezu **1 Třebětice (tab. 3, s. 10: 1)**. Rozbory keramiky jsou provedeny dvěma způsoby: Třebětice 1 „Brodička“, „Padělky“ a Zahnašovice 5/1 „Loučky“ jsou provedeny v pořadí keramického spektra, včetně zjišťovacích a opakovaných sběrů. U ostatních lokalit je proveden přehlednější tabulkový systémem (v pořadí nálezů na jednotlivých tabulkách). Souhrnné umístění lokalit 1–12 je na mapě č. 1 25-35 Kroměříž v měřítku 1: 50 000, zákresy z jednorázových a opakovaných sběrů jsou na mapových listech 25-31-09, 25-31-12, 35-31-13, č.4-10, v měřítku 1:10 000. Zaměřovací plány sektorových výzkumů jsou na mapových listech u Třebetic „Brodička, Padělky“ S.V. XI, 13-28 a u „Zahnašovic „Loučky“ Kroměříž 1-8, obě v měřítku 1: 5 000.

4. Přírodní prostředí.

Kroměřížsko je oblast, která je z východní a jižní strany ohraničena Hostýnskými a Vizovickými vrchy, Chříby, na západě Litenčickými vrchy a zbylá část přechází plynule do Hornomoravského úvalu. Z hlediska přírodních podmínek patří k nejpříhodnějším oblastem Hané. Osu regionu a celého úvalu až do Napajedelské brány tvoří řeka Morava s množstvím menších a větších toků. Sledovanou oblastí protéká Mojena, jež pramení v Hostýnských vrších nad Přílepy a u Záhlinic se dostává do inundačního území Moravy s lužními lesy. V rovinaté oblasti Mojeny máme na březích s nízkým převýšením pět lokalit, na dolní části Kurovického potoka jsou dvě sídliště na terasách. Čtyři sídliště se nacházejí se vyšších polohách nebo s větším výškovým převýšením na svazích Tlumačovských vrchů a jedno je u Trávníku přímo nad starými rameny Moravy.

Z geomorfologického hlediska sledované území leží ve Středomoravské nivě s nadmořskou výškou asi 189 metrů n. m., Holešovské plošině s 200–213 metrů n. m. a na severozápadních svazích Tlumačovských vrchů s nejvyšším bodem Křemenná 315 metrů n. m. /Demek 1987, 89/.

Geologické poměry: Středomoravská niva je vyplněna náplavovými sedimenty, Holešovská plošina je tvořena neogenními a kvartérními usazeninami, Tlumačovskými vrchy flyšovými pískovci a jílovcí a hlavně útržky jurských vápenců /Demek, 1987, 202, 482, 512/.

Pedologické poměry: pro období subboreálu se počítá se stabilizací hnědých lesních půd a ve starých sídelních oblastech s trvalejším zemědělským osídlením se původní lesní půdy měnily v zemědělské /Rybníčková 1985, 202–203/. Ve sledovaném regionu převažuje sprašové podloží, pouze lokalita Hulín 4 „Drážky“ a „Padělky“ jsou situovány na štěrkopískové terase. Pokryv tohoto podloží je převážně černozem-ornice jen u lokality Kurovice 2/1 „Prostřední“, a Hulín 4 „Drážky“ a „Padělky“ je hnědozem. Podél toku Mojeny a Kurovického potoka a dalších menších vodotečí je tento pokryv přerušen výskytem nivních půd a písčitých hlín /Tomášek 1994, 25–31/.

Střední Morava je charakterizována teplou klimatickou oblastí s dlouhým teplým a suchým létem, krátkým přechodným obdobím, teplým až mírně teplým jarem a podzimem, suchou zimou a krátkým trváním sněhové pokrývky /Quitt 1984, 69/. Ve střední době bronzové bylo podle V. Ložka suché a teplé období. Na základě zastoupení některých dřevin lze však usuzovat, že podnebí mohlo být v průměru teplejší, ale docházelo k postupnému ochlazení. Šíření smrku, buku, jedle, olše a lísky dokazuje, že klima bylo i vlhké.

5. Metodologie – archeologický průzkum povrchovým sběrem v Třeběticích a Zahnašovicích.

Archeologický průzkum v katastru obce Třebětice (okres Kroměříž, Zlínský kraj) jsem prováděl na lokalitě Brodička a Padělky na jaře roku 2002 jako přípravu na svoji bakalářskou práci Problematika sídlištních nálezů z přechodu střední a mladší doby bronzové na Kroměřížsku.

Protože jde o polykulturní lokalitu značně rozsáhlou a bohatou na nálezy, provedl jsem zde po dohodě s uživatelem pozemku systematický výzkum povrchovým sběrem ve čtvercové síti /Kuna 1993, 50–67/. Osídlení se nachází na mírném svahu k potoku Mojeně na jejím pravém břehu. Převýšení lokality v podélném směru je asi jeden metr. V příčném směru asi dva metry.

Sestrojil jsem pomocí Pythagorovi věty trojúhelník jehož rameno tvořila mez směřující od severu k jihu, kolmo na tok Mojeny a druhé rameno tvořilo podélné linie, na které jsem po 25 metrech vynášel body, jež tvořily rohy zkoumaných čtverců. Příčné linie byly tedy rovnoběžné s polní cestou a navíc byly fixovány z jižní strany na okraji pole. V této síti jsem postupně sesbíral materiál a podle potřeby jsem prodlužoval síť o další čtverce jak v podélném, tak v příčném směru. Důležité drobné nálezy, bronzové zlomky, evidentně rozorané objekty jsem zaznačil zvlášť do plánu na milimetrový papír. Vyměření, sběr a dokumentace v terénu trvala 130 hodin. Zbylé práce jako ošetření keramiky, statistika, výběr a kreslení jsem postupně prováděl samostatně.

Mimo bohaté pravěké nálezy máme zde pravděpodobně souvislé raně středověké osídlení a menší počet zlomků keramiky z vrcholného středověku. Zdokumentovaná plocha areálu, který mírně kopíruje meandr Mojeny má rozlohu 5 ha, s tím, že severní okraj sídliště z důvodů vzrostlé vegetace zůstal nesesbírán a nálezy zde po 150 metrech od jižního okraje sídliště pozvolna ubývaly (1–2 ha). Směrem k okrajům lokality se množství keramiky snižuje až na několik kusů a jen z východní strany nálezy prudce narůstají téměř od okraje sídliště.

Celkový počet fragmentů dosáhl asi 7 650 kusů, větší rozdíly v počtech keramiky byly způsobeny rozdílným druhem osevu na obou částech lokality (obr. 4). Počet čtverců dosáhl 81 a označil jsem je jako sektor (s.) 1–81. V rámci jednotlivých sektorů jsem vytvořil součty typologických a morfologických prvků a uložil je do databáze MS Word a pomocí programu MS Excel sestavil jejich výskyt do grafů, které vyrůstaly ze čtvercové základny lokality (obr. 16–23). Z mladších období v raném středověku zde máme výrazné osídlení zejména v době hradištní. Zdá se, že zde byla kontinuita osídlení v 8–10 st., ve východní části lokality. Stopy osídlení jsou asi na 2 ha, soubor obsahuje víc než 300 ks keramiky. Na ně navazuje část středověkého osídlení

nepříliš silného. Keramika se kumuluje ve skupinkách odděleně, pravděpodobně jde o osamocené rozorané objekty. Nálezy mohou souviset s nedalekou zaniklou středověkou vsí Štěpánovice, jež ležela asi 0,5 km na východ.

Z pozdní doby kamenné máme zde z různých míst na lokalitě ojedinělé nálezy štípané industrie, určitá koncentrace je ve východní části lokality. Některé keramické zlomky ukazují na kulturu zvoncovitých pohárů a nitranskou skupinu. V západní části máme doložen stěp únětické kultury. U pozdně šňůrových kultur a zvoncovitých pohárů můžeme předpokládat především hrobové nálezy, u ostatních rozorané sídlištní objekty. Zatím jde o menší počet nálezů v prostoru celé zkoumané plochy.

Největší část nálezů však tvoří keramika totožná s vrstvou B a pravděpodobně i C na opevněném sídlišti Hradisko u Kroměříže z přelomu střední a mladší doby bronzové. Třebětické sídliště má podobnou skladbu keramiky, jak po tvarové tak výzdobné stránce. Souvislá plocha osídlení se pohybuje kolem 5 ha (obr. 16). Sběry prokázaly, že na konci střední doby bronzové se ve východní části lokality začínaly objevovat některé věteřovské tvary, které patří ke starší fázi tohoto osídlení např. (tab. 7, s. 46: 2, 5). V tomto sektoru máme také nejvíce zlomků leštěné keramiky, která je typická pro povrchovou úpravu věteřovských nádob (obr. 17).

Vývoj na sídlišti pravděpodobně pokračoval kontinuálně do mladší doby bronzové. Jednotlivé výzdobné prvky, které můžeme spojovat s vrstvou B na Hradisku u Kroměříže ukazují asi na jeden ha a nacházejí se ve střední až východní části sídliště. Jsou to motivy sluníčka a jejich složitější vzory (obr. 18), hladké vypnuliny (obr. 19) a vypnuliny s důlky (obr. 20) se koncentrují na střední až východní část lokality. Dvojdůlky, které jsou obsažené i ve vrstvě C, mají plynulejší rozložení téměř po celé lokalitě (obr. 21), kdežto vypnuliny orámované se vyskytují jen ve východní části (obr. 22). Trojdílné misky, které můžeme také zařadit hlavně do vrstvy C, se nacházejí průběžně na větší ploše sídliště (obr. 23).

Podle výskytu jednotlivých výzdobných prvků se dá říci, že plocha osídlení odpovídající nálezům vrstvy B na Hradisku u Kroměříže se nalézala na rozhraní střední až východní části lokality. Odtud se osídlení rozšířilo na celou plochu lokality 6–7 ha. Vzhledem k tomu, že převýšení lokality není velké, je málo pravděpodobné, že by zde nastaly příliš velké posuny keramiky v důsledku zemědělských prací nebo přírodní eroze.

Obdobný archeologický průzkum povrchovým sběrem jsem prováděl na lokalitě Zahnašovice „Loučky“ v roce 2004. Celému tomuto průzkumu předcházely opakované sběry z 80. a 90. let 20. st. (tab. 21, 22). Až v roce 2003 po dalším sběru celé jižní části lokality jsem

rozpoznal nálezy z konce eneolitu a začátku doby bronzové, kultury zvoncovitých pohárů a nitranské skupiny a hlavně definitivně přítomnost mohylové kultury podle keramiky s vhloubenou výzdobou (tab. 23: 4) /Chvojka–Michálek, 2003, 114/ a zlomku zásobnice s vtláčováním (tab. 23: 1) /Spurný 1972, obr. 15/. Abych zjistil přesnější informace o lokalitě, následujícího roku jsem pokryl celé sídliště sítí 25 x 25 m. Osou výměru se stala linie okraje pozemku těsně u polní cesty ve směru V–Z. Počátek této linie byl fixován na střed betonové skruže se zavlažovacím zařízením v remízku ve východní části pozemku. Místo je označeno na vyměřovacím plánu jako kříž. Odtud jsem pomocí pásma po 25 metrech vyznačil okraj prvního sektoru a následně všechny další podél cesty po 25 metrech. Příčné linie jsem zkonstruoval pomocí Pythagorovy věty na celé jižní části lokality. Z pozdějších údajů jsem zjistil, že šlo o 91 čtverců, tedy téměř 6 ha zkoumané plochy. Vyměření, sběr a dokumentace této části lokality zabraly asi 30 hodin. Severní část lokality zůstala pro nevhodné sběrové podmínky nedozkoumána. To se nepodařilo ani na jaře 2007, rovněž pro nevhodné sběrové podmínky. Předpokládaný rozsah této části sídliště je asi 3 ha a hraničí přibližně s vrstevnicí 238 m. n. m. (viz zaměřovací plán obr. 12, Zahnašovice 5/1 „Loučky“).

Celkový počet artefaktů v jižní prozkoumané lokalitě dosáhl 2 108 kusů (obr. 24). Průměr je 23 ks na jeden sektor. Oproti předešlé lokalitě v Třebeticích 1 „Brodička“ „Padělky“ je to čtyřikrát méně. Ve východní části lokality se nachází menší sídelní jednotka z raného středověku. Ze starších období máme ze severní neprozkoumané plochy několik zlomků keramiky kultury zvoncovitých pohárů a nálezy nitranské skupiny pravděpodobně z rozoraných hrobů. Obdobné nálezy s otisky šňůr se našli i ze síťového sběru i v jižní části lokality.

Naprostá část nálezů však patří ke středodunajské mohylové kultuře (95 procent). Zajímavé je též grafické rozložení jednotlivých výzdobných tvarů. Na střed jihovýchodního okraje zkoumané plochy se koncentrují kombinace jemné ryté, vhloubené a ojediněle plastické výzdoby (obr. 25), vpichy (obr. 26), okraje s vhloubenou výzdobou (obr. 27). Většina těchto výzdob patří do staršího období sídliště, o velikosti asi 1 ha.

Zajímavý je i výskyt štípané industrie v takovém množství, které se nedá vysvětlit jinak než využitím těchto nástrojů v této době (obr. 28). (Z důvodu nedokončení průzkumu celého sídliště jsem upustil od podrobné analýzy kamenných nástrojů, rovněž nákresy štípané industrie jsou provedeny velmi schematicky). Naopak rozložení dvojitých výčnělků ve východní části lokality (obr. 29), okrajů mís s horizontálně rozšířeným okrajem, které mají dvě koncentrace v severovýchodní části sídliště (obr. 30) a prstování v jižní části sídliště (obr. 31) neodpovídá

všeobecnému názoru o výskytu těchto prvků po celé období střední doby bronzové /Chvojka–Michálek 2003, 117, 118/. Sídlištní areál z této zkoumané plochy se v této fázi rozšířil na 5,5 ha. Definitivní poznatky můžeme získat až po vyhodnocení nálezů ze zbytku lokality, která pokračuje severním směrem do velikost 8–10 ha.

Pokud bychom sbírali materiál bez vyměření, získali bychom jen základní informaci o tom, kolik kultur na lokalitě se nachází, tedy jen všeobecný přehled a přibližný odhad velikosti sídliště případně přibližné polohy nálezů. Pomocí čtvercové sítě 25 x 25 metrů se podařilo určit rozsah kultur a intenzitu osídlení, (včetně potencionálních hrobových nálezů), rychlejší fixace všech důležitých nálezů, také je možné dohledání nálezů a opětovné přesbírání sektorů (i v menších čtvercích 5 x 5 metrů) za účelem prohloubení a upřesnění znalostí o lokalitě.

6. Rozbor materiálu a jeho zařazení do kontextu ostatních lokalit a nálezů na Moravě.

1 Třebětice: obr. 2, 25-31 Kroměříž, 1: 50 000.

Trať: Brodička p. č. 352, Padělky p. č. 363, Kroměříž S. V. XI, 13-28.

Poloha: v jižní části k. ú., asi 1 km východně od Kameneckého mlýna, na pravém břehu potoka Mojeny, 188–190 metrů n. m.

Plán zkoumané plochy: Kroměříž 2-7, 1: 5 000, sektorový výzkum 2002, obr. 4.

Druh lokality: sídliště, rozsáhlá polykulturní lokalita, sídlištní nálezy odpovídající vrstvě B a C na Hradisku u Kroměříže, eneolit, slezská fáze PP, raný středověk, vrcholný středověk.

Výzkum: povrchové sběry D. Kolbinger, J. Mihal 1975.

Vlastní výzkumy: povrchové sběry v průběhu 70.–90. let, 20 st. sektorový průzkum 2002.

Vyobrazení: Tab. 1: výběr nálezů ze 70.–90. let 20. st.: 1–11, Tab. 2: 1–11, Tab. 3–14: sektorový průzkum 2002.

Uložení: J. Mihal, D. Kolbinger.

Literatura: Kolbinger 1999, 50–75.

Lokalita se nachází na mírné terénní vlně v jižní části k. ú. na pravém břehu potoka Mojeny východní okraj sídliště je asi 300 metrů od mlýna po proudu Mojeny. Nálezy se nachází na rozhraní dvou tratí Brodička a Padělky, parc. č. 352 a 363, které jsou odděleny polní cestou (obr. 4). Mimo bohaté nálezy z přelomu střední a mladší doby bronzové (keramika s vypnulínami), se zde průběžně nachází časně středověká až vrcholně středověká keramika, KLPP, střepy s výzdobou šňůr pravděpodobně nitranské skupiny, eneolit – kultura zvoncovitých pohárů a z ojedinělých nálezů ještě další kultury např. únětická.

První nálezy jsem zde získal v 70.–90. letech 20. století, (tab. 1, 2). Většinou jsou to pozůstatky keramických zlomků nádob, kostí, mazanic, kamene, ve výjimečných případech zlomky kovu např. zlomek srpů (tab. 1: 11).

Amforu s kuželovitým hrdlem (tab. 2: 3) ze Třebetic nacházíme např. v Bezměrově /Spurný 1972, obr. 17: 12/, autor o nich hovoří jako blízké k amforám věteřovským /Spurný 1972, 221, 222/. Zlomek další zdobené amforky (tab. 2: 7) s trojitým podkovovitým orámováním a důlkem, analogie je na pohřebišti v Moravičanech /Pravěké dějiny Moravy 1993, 207: 2/. Okraje s jazykovitými výčnělky (tab. 2: 1, 2) mají svůj původ v mohylové kultuře např.

Bezměrov /Spurný 1972, 217, obr. 12: 16/ a spolu s vypnulínami tvoří podstatnou náplň plastické výzdoby nálezů vrstvy B na Hradisku u Kroměříže. Další zlomek je pravděpodobně z amforovité zásobnice (tab. 2: 6), podle okraje máme podobné nálezy v přechodném mohylovo-velatickém horizontu např. /Řihovský 82, 139/. Zlomek džbánu s odsazeným hrdlem (tab. 1: 5) je podobný věteřovským nádobám z Dolních Věstonic a Budkovic /Pravěké dějiny Moravy 1993, 167: 4, 5/, s tím rozdílem, že nám ucho spojuje okraj nádoby s tělem. Ke džbánkům bychom mohli zařadit dva zlomky nádob vertikální konstrukce (tab. 1: 7), v jednom případě s ouškem (tab. 1: 8).

Okraj z věteřovského koflíku (tab. 1: 1), s vlnkovitě prohnutým okrajem /Tihelka 1960, 47, 57, 63/ se vymyká keramickému spektru vrstvy B na Hradisku u Kroměříže. V Třeběticích patří chronologicky do starší části osídlení.

Ke koflíkům (šálkům) můžeme zařadit nízké a široké tvary s ouškem např. (tab. 1: 6) se zaobleným dnem (tab. 2: 5), /Spurný 1954, obr. 11: 5, 7/, pravděpodobně toto dno bylo i u koflíku nebo džbánu s výčnělkem (tab. 2: 11), v náplni vrstvy B jsou tyto tvary dost časté /Spurný 1954, obr. 10: 7/. Z mís je tu jednoduchý okraj konické misky (tab. 1: 10). Soubor doplňuje nález zlomku vaničky – larnaxu (tab. 1: 3). Části vaniček se našli ve valu ve vrstvě B na Hradisku u Kroměříže /Spurný 1954, 373/. Ojediněle se vyskytly už v maďarovské kultuře, /Budínský-Krička 1947, 70/, na Moravě jsou známé např. ze střední doby bronzové v Uherském Brodě v kultovním objektu SMK /Hrubý 1958, obr. 7: 17,18/. Nález zlomku nádoby na nožce z mísy (tab. 1: 4) nacházíme jak ve středodunajské mohylové kultuře např. /Spurný 1972, obr. 12: 16/, tak v přechodném mohylovo-velatickém horizontu např. /Řihovský 1882, 109, 118, 122/.

Plastická výzdoba se skládá z vypnulín a kombinací vypnuliny s rytým orámováním např. (tab. 2: 8) nebo s výčnělkem ve středu (tab. 2: 9), další kombinace ryté a vhloubené výzdoby vidíme na zlomku (tab. 2: 4) nebo na zlomku (tab. 2: 7). Plastický výčnělek máme na rekonstrukci nádoby (tab. 2: 11), zlomek pásky s vhloubenou výzdobou je na dolní části nádoby (tab. 2: 10). Jazykovité výčnělky na okrajích nádob (tab. 2: 1, 2) se dostávají z mohylové kultury např. /Spurný 1972, 217, obr. 12: 16/. Nepravidelně svíslé rýhy máme na nádobě (tab. 1: 7), pravidelně svíslé na zlomu dna (tab. 1: 9) nebo na dolní části těla nádoby (tab. 1: 2). Všechny tyto výzdobné prvky jsou typické pro tzv. keramiku s vypnulínami, známé z vrstvy B a C na Hradisku u Kroměříže /Spurný 1954, 370–374/.

Protože tyto poznatky jsem získal z ojedinělých sběrů, aniž bych znal rozmístění jednotlivých nálezů, z nichž některé jsou starší než nálezy vrstvy B (věteřovské tvary), rozhodl jsem toto sídliště zařadit jako perspektivní do své práce o problematice sídlištních nálezů na

přelomu střední a mladší doby bronzové na Kroměřížsku a provést zde systematický průzkum povrchovým sběrem ve čtvercové síti, který jsem realizoval v dubnu a květnu roku 2002 (viz kap. 5. Metodologie). Tyto nálezy nebo jejich rekonstrukce prezentuji na 12 tabulkách 3–14. Protože materiál je zlomkovitý, uvádím jednotlivé typy nádob převážně podle rekonstrukcí.

Amfory nebo jejich zlomky můžeme rozdělit na věteřovské, s vlnkovitě prohnutým okrajem (tab. 7, s. 46: 2) a mohylové s válcovitým okrajem např. (tab. 13, s. 69: 5), (tab. 14, s. 76: 2), /Spurný 1972, 220, 221/. Amfory mohou být i menších rozměrů se zúženým hrdlem (tab. 11, s. 62: 3). Amforovité zásobnice jsou novým tvarem, který se vyskytuje v mladší mohylové keramice v Býkovicích /Štrof 1995, obr. 7: 42/, ale hlavně v horizontu Blučina-Kopčany /Řihovský 1982, 139/. V Třebeticích máme několik zlomků okrajů z těchto nádob (tab. 6, s. 45: 2), (tab. 7, s. 46: 9). Podobné zlomky okrajů menších rozměrů máme ještě z rozoraných objektů (tab. 7, s. 46: 4, 10), které jsem sesbíral samostatně spolu s věteřovskou keramikou (viz tab. 8). Za zásobnici můžeme považovat zlomek okraje nádoby většího průměru s vhloubenou výzdobou (tab. 14, s. 71: 1). Hrnce jsou nádoby větších průměrů s ven vyhnutým okrajem, mohou mít plastickou výzdobu jazykovitými výčnělky např. (tab. 5, s. 43: 3, 9), (tab. 11, s. 61: 4), se silnějšími okraji např. (tab. 12, s. 67: 1), s mírně esovitým tvarem (tab. 3, s. 22: 5), (tab. 8, s. 46: 3), menších rozměrů (tab. 9, s. 55: 2), (tab. 10, s. 57: 1). U žádného z těchto tvarů nevíme, jak vypadala dolní část nádoby. O hrncovité nádoby se jedná pravděpodobně i v případě části hrdla s plastickou lištou (tab. 4, s. 29: 3) a u zlomku okraje (tab. 10, s. 57: 1), který tvarově odpovídá, ale povrchovou úpravou je odlišný. Je také možné, že některé z těchto silnostěnných okrajů větších průměrů patří tzv. květináčům např. (tab. 11, s. 62: 7), které máme doloženy ve vrstvě B /Spurný 1954, 372/.

Zlomky silnostěnných konických nádob pocházejí pravděpodobně z větší části z okřínů např. (tab. 5, s. 42: 3), (tab. 10, s. 56: 3), (tab. 11, s. 62: 2), často s vhloubenou výzdobou (tab. 9, s. 47: 11), (tab. 11, s. 60: 3).

Džbánky jsou vedle amfor zvláště výrazným keramickým typem v obsahu vrstvy B, mají baňatý spodek přecházející v nižší válcové zpravidla prohnuté hrdlo. Ucha jsou pásková, vycházející z okraje a jdou na podhrdlí těsně pod rozhraní spodku a hrdla. Převládají tvary spíše menší a drobné, velké džbány jsou zastoupeny řídce /Spurný 1954, 370/. Po tvarové stránce tomu odpovídají četné zlomky ze (tab. 4, s. 30: 1), (tab. 11, s. 60: 5), z větších tvarů (tab. 9, s. 55: 1).

Koflíky spolu s miskami jsou nejhojnějším tvarem vrstvy B, většinou se nedají pro zlomkovitost rozlišit, mají horizontální konstrukci. Převládají střední a menší tvary. Koflíky i

misky se dělí na neprofilované a profilované. Profilované mají společný znak – ostrý lom pod nízkým prohnutým hrdlem, které je u koflíků překlenuto ouškem a objevuje se i vhloubená výzdoba na lomu. /Spurný 1954, 372/. Mírně profilovaný koflík máme v Třebeticích (tab. 9, s. 47: 3), (tab. 10, s. 59: 3), silně profilovaný koflík je např. (tab. 6, s. 44: 7), (tab. 13, s. 68: 3), známe je z vrstvy B na Hradisku u Kroměříže /Spurný 1954, obr. 11: 5, 7/ a přežívají do KLPP, Moravičany /Pravěké dějiny Moravy 1993, 207: 3/.

Leštěný okraj nádoby (tab. 8, s. 46: 2) připomíná profilaci věteřovských koflíků např. z Dolních Věstonic (Pravěké dějiny Moravy 1993, 166: 18, 19). Důležitý chronologický prvek pro nálezy ze sektoru 46, kde je množství keramiky s leštěnou úpravou, je zlomek šálku s vnitřním hraněním (tab. 7, s. 46: 1). Tato výzdoba se začala používat podle J. Říhovského na počátku KSPP v horizontu Blučina-Kopčany /Říhovský 1982, 21/. Dnes tento horizont již neplatí, podle názoru K. Šabatové je starší /Šabatová 2006, 101–126/.

Mísy mírně profilované máme např. (tab. 7, s. 46: 8), (tab. 6, s. 44: 1), (tab. 13, s. 70: 1), silně profilované jsou misky (tab. 3, s. 10: 1), (tab. 14, s. 71: 3, 4). Zlomek lomené nádoby se podobá okřínu (tab. 13, s. 70: 2). Neprofilované mísy jednoduchých tvarů jsou např. (tab. 8, s. 46: 1, 4), převažují však mísy s horizontálně rozšířeným okrajem. např. (tab. 4, s. 25: 1, s. 29: 1, 2), (tab. 14, s. 76: 8). Zlomek konické misky se zevnitř odsazeným okrajem (tab. 6, s. 44: 3) se vyskytuje v Čechách např. v Radčicích u Vodňan /Chvojka–Michálek 2003, obr. 22: 18/, tak na Moravě např. v Býkovicích na Blanensku /Štrof 1995, obr. 1: 10, obr. 4: 10, obr. 7: 6/, tento tvar známe hlavně v KSPP na Moravě /Říhovský 1982, tab. 45: 7, 9, 15/. Zvláštní tvar mísy s dovnitř zalomeným okrajem (tab. 4, s. 29: 4) má analogii na opevněném sídlišti věteřovské skupiny v Přerově. /Staňa 88, 320/.

Některé typy nádob měly nožku např. (tab. 3, s. 24: 3) nebo konickou nožku (tab. 11, s. 60: 4), mísovitá nádoba s nožkou je v případě (tab. 14, s. 71: 2), jsou známy v SMK např. z Věteřova, /Pravěké dějiny Moravy 1993, 176: 2/. Zlomek cedníku se zesíleným okrajem a pravděpodobně s ouškem máme na rekonstruované nádobě (tab. 14, s. 70: 1), jedná se snad o džbáněk. Rekonstrukce dna nádobky se svislými stěnami menších rozměrů (tab. 10, s. 59: 4) se podobá pohárku. Mírně eliptické zaoblení horní části zlomku (tab. 14, s. 70: 5) odpovídá vaničkovitým nádobám. Ke zvláštním tvarům patří nález trubičky (tab. 14, s. 76: 1). Může být např. z konvice /Říhovský 82, 68/. Osamocený je nález střepeu na západním okraji lokality (tab. 3, s. 8: 1). Výzdoba se skládá s kombinace ryté a vhloubené výzdoby. Analogii nalézáme v českofalcké mohylové kultuře /Čujanová–Jílková, 1970, 119/. Jde o typickou výzdobu z tohoto

období. Z kovových nálezů pochází rovněž ze západní části lokality bronzová spirála z litého profilovaného drátu (tab. 4, s. 37: 1), může zde jít o milodar z rozoraného hrobu.

Morfolofické znaky jsou jedním z rozhodujících kulturně-chronologických znaků pravěké keramiky. Na sídlišti v Třebeticích máme plastickou, vhloubenou a rytou výzdobu. Plastická výzdoba je formou vypnulín nebo výčnělků, vypnuliny převládají hladké /Spurný 1954, 369, obr. 10: 7/, např. (tab. 4, s. 35: 1) nebo orámované rytou výzdobou /Spurný 1954, obr. 9/ např. (tab. 5, s. 43: 5). Jsou příznačné pro vrstvu B a ještě více pro vrstvu C. Nacházíme je na amforách, šálcích a zejména džbáncích. Orámování může být dvěma, třemi, čtyřmi rýhami (tab. 2: 7), pěti rýhami (tab. 5, s. 43: 1) žlábkem, nebo kombinací, většinou do půlkruhu (tab. 5, s. 43: 5), případně do podkovy (tab. 4, s. 35: 2). Orámované hrotité vypnuliny bývají doplněny důlkem, dvojdůlkem, nebo trojdůlkem (tab. 9, s. 47: 1). Jednou z forem plastické výzdoby jsou jazykovité výčnělky, nepřiliš výrazné nacházíme u větších nádob (tab. 5, s. 43: 3), (tab. 11, s. 61: 4) nebo z džbánu ? (tab. 13, s. 69: 1). Plastické lišty máme hladké (tab. 10, s. 59: 2) nebo s vhloubenou výzdobou (tab. 8, s. 46: 8).

Vhloubená výzdoba může být ve formě mělkých kruhových důlků (tab. 10, s. 59: 8), někdy ve dvojicích /Spurný 1954, 367, obr. 8: 4, 5/ např. (tab. 4, s. 28: 1) nebo trojicích /Spurný 1954, 370/. Mělké kruhové důlky lemované vpichy tzv. motiv sluníčka, seskupení mělkých důlků, řady drobných vpichů oddělující hrdlo od těla patří rovněž do vzorů vhloubené výzdoby keramiky na Hradisku u Kroměříže /Spurný 1954, 370, 371/. V Třebeticích nacházíme tyto motivy v místech nálezů starší věteřovské keramiky, zejména v sektoru 46 a okolí, např. (tab. 7, s. 46: 5), (tab. 10, s. 59: 5, 6). Rozvinutý motiv sluníčka zavěšený na linii vpichů na plecích pravděpodobně džbánu (tab. 7, s. 46: 5) však patří k náplni mladé věteřovské keramiky a máme pro něj dostatek analogií na střední Moravě. Zlomek střepu s vhloubenou výzdobou drobnými dolíčky (tab. 11, s. 61: 3) je podobný nálezům z Bezměrova /Spurný 72, 23/, ale i z Kurovic (tab. 17, s. 44: 9, 10) nebo z Vochova v sídelním objektu, který je ze staršího období středodunajské mohylové kultury /Čtrnáct 1954, obr. 5: 5, 6, 12–16/. Prstování je převážně u větších nádob např. (tab. 3, s. 22: 1), šikmé žlábkování je na lomu (tab. 12, s. 63: 8). Rytá výzdoba je poměrně častá, může být formou nepravidelných rýh např. (tab. 12, s. 63: 7).

Z jednoho z mála opticky zřetelných objektů pocházejí zlomky mazanic (tab. 11, s. 62: 4) a (tab. 12, s. 63: 4, 9), která je z jedné strany je vyrovnána a vyhlazena (tab. 12, s. 62: 4). Keramika z tohoto objektu má starolužické rysy: zlomek okraje s uchem s hrubou povrchovou úpravou, snad se jedná o květináč (tab. 11, s. 62: 7), zlomek hrdla ze šálku (tab. 11, s. 62: 6) a

zlomek lomu z konické nádoby (tab. 11, s. 62: 5). Mazanice byla přiložena na podklad, ale ne na kulatinu, vyhlazena a vypálena. Podle otisku na rubové straně je možné, že byla na svislé nebo šikmé ploše. Podobné mazanice pocházejí z jámy ze Záhlinic ze starolужиcké jámy (vrstva C). Byly vyhlazeny a opatřeny bílou hlinkou, /Spurný 61, 12/. Zde šlo však o zlomky materiálu z pražnice nebo o otevřenou pec o průměru 80 cm a válcové stěně 21 cm vysoké a asi 6 cm silné. Další nález ze Záhlinic měl průměr asi 35 cm a sílu 4 cm /Spurný 1961, 14/. Nedá se podle zlomkovitosti prokázat ten samý účel. Fragmenty podobných mazanic s přední stranou vyhlazenou se rovněž našly ve vrstvě B na Hradisku u Kroměříže za valem /Spurný 1954, 357/ a často v objektech v Bezměrově v jamách ze střední doby bronzové /Spurný 72, 228/. Vyhlazené přední strany na způsob omítky nasvědčují, že může jít o povrchy stěn zásobních či jiných zařízení /Spurný, 1972, 228/ nebo domů /Bém 2005, 162/. V některých případech jsou zlomky interpretovány jako součásti krbů /Říhový 1962, 468/.

2/1 Kurovice: obr. 2, 25-31 Kroměříž, 1: 50 000.

Trať: Prostřední, p. č. 270, Kroměříž S. V. XI, 13-38.

Poloha: jižně od obce, po levé straně polní cesty směrem do lomu, objekt o průměru 5 m., 230 metrů n. m.

Zákres do mapy: 25-31-13, 1: 10 000, obr. 5.

Druh lokality: sídliště, středodunajská mohylová kultura.

Výzkum: povrchový sběr, J. Mihal 1989.

Uložení: J. Mihal.

Vyobrazení: Tab. 15: 1–10.

Literatura: nepublikováno.

Na severním svahu návrší Křemenná, asi 150 metrů na východ od bývalého hliníku se po jarní orbě rýsoval tmavý objekt o průměru asi 5 metrů. Objekt se nachází na svahu se širokým výhledem asi 150 metrů na západ od bezejmenného potůčku. V ornici se nacházela keramika z hrubozrnného materiálu (tab.15: 1–6, 10), keramika z jemně plaveného materiálu (tab. 15: 8, 9), 1 sílex, kus bronzového odlitku (tab. 15: 7) a 7 kousků mazanice.

Tab. 15: 1 – zlomek mísy s hrdlem, tento typ máme v Hodonicích, v náplni věteřovské keramiky /Pravěké dějiny Moravy, 1993, 167: 1/, **2** – zlomek misky s horizontálně rozšířeným okrajem a

jazykovitým výčnělkem, misky s jazykovitým výčnělkem se vyskytují i v mladší SMK, ale hlavně v počáteční velatické kultuře např. /Řihovský 1982, tab. 19: B1/, **3** – zlomek misky s horizontálně rozšířeným okrajem dovnitř máme na sídlišti SMK v Zahnašovicích „Loučky“ např. (tab. 27, s. 37: 1), **4** – silně vyhnutý okraj hrncovité nádoby, četné analogie máme ze Zahnašovic „Loučky“ např. (tab. 29, s. 42: 1), (tab.30, s. 50 : 1), **5** – střepek s lomeným okrajem byl potažen vrstvičkou hlíny, která je většinou setřena, po tvarové stránce je podobný okraji v Třebeticích (tab. 12, s. 63: 11), **6** – část konického okraje může pocházet z okraje mísy nebo amfory, podobné okraje máme v lednickém keramickém depotu (Pravěké dějiny Moravy, 173: 13, 19), **7** – kus masivního bronzového odlitku byl vybrán z rozorané výplně objektu. Jedná se o již hotový výrobek, který byl odlit do formy z obou stran. Na levé straně vidíme pozůstatek obrysu vývalku vykazující průměr asi 15 cm. Zevnitř má odlitek také zakřivení. Může se jednat o nějakou licí formu. Podle spektrální analýzy se jedná o slitinu s vysokou příměsí olova 3–4 %, která je příznačná zejména pro dobu laténskou a časný středověk /Frána, Jiráň, Moucha, Sankot, 1997, 181/, **8** – zlomek tenkostěnného dna ze stolní nádoby snad misky, **9** – nejdůležitějším nálezem souboru je střepek s motivem dvou linií lemovaných vpichy. tzv. motiv obilního zrna, kombinace ryté a vhloubené výzdoby se vyskytuje se po celé období středodunajské mohylové kultury. Motiv z Kurovic má téměř kolmá zrna na linie, která spíše připomínají oválné vtačené jamky. Podobné motivy známe v západočeském prostředí. Téměř shodnou analogii máme na mohylníku Plzeň-Nová Hospoda, mohyla 95. /Čujanová-Jílková, 1970, tab. 86: C: 7/. Zde se vyskytují spolu s dalšími výzdobnými motivy na keramice z okolních mohyl. Autorka řadí motivy obilných zrn do stupňů B2–C1, **10** – zlomek plastické lišty ze silnostěnné nádoby, snad zásobnice, do výplně tohoto objektu patří také nález štípané industrie (bez nákresu), která se často přikládala i jako milodar do hrobů /Čujanová-Jílková 1970, tab. 70/.

Nejdůležitějším kusem souboru je střepek se dvěma liniemi lemovanými vpichy tzv. motiv „obilního zrna“ (tab. 15: 9), který nám tento sídlištní objekt datuje do střední části střední doby bronzové SMK, stupeň B2–C1. Většinu ostatních nálezů můžeme podle typologických a morfologických znaků srovnat s nedalekou lokalitou v Zahnašovicích „Loučky“ datované rovněž do stupně B2–C1. V souboru se ukazuje vliv starší věteřovské keramiky podle nálezu mísy s hrdlem (tab. 15: 1). Nález bronzového odlitku (15: 7) byl dodatečně posouzen J. Militkým jako zlomek zvonu.

2/2 Kurovice: obr. 2, 25-31 Kroměříž, 1: 50 000.

Trat': Na Padělkách, p. č. 95/1 a 95/2, Kabela, Kroměříž S. V. XI, 13-28.

Poloha: asi 1 km od obce, po levé a malá část po pravé straně cesty směrem do Miškovic, na rozhraní kurovického, miškovického a katastru, část je v katastru Miškovic, 225 metrů n. m.

Zákres do mapy: 25-13-13, 1: 10 000, obr. 6.

Druh lokality: sídliště, středodunajská mohylová kultura.

Starší výzkumy: náhodný nález bronzového náramku z roku 1930, nález bronzové dýčky F. Košiny, z roku 1978.

Vlastní výzkumy: povrchové sběry J. Mihal r. 1989.

Vyobrazení: Tab. 16: 1–12, Tab. 17: 1–10, Tab. 18: 1–7.

Uložení: Městské Muzeum Holešov, J. Mihal.

Literatura: Furmánek, 1973, 74.

Sídliště je vymezeno na návrší mezi Kurovickým potokem a bezejmenným potůčkem na západě. Od cesty z Kurovic do Miškovic se nachází keramika na mírném svahu se sklonem na sever. Plocha osídlení J–S se koncentruje souběžně s potoky v délce asi 200 metrů, šířka sídliště ve směru V–Z je asi 100–150 metrů. Část sídliště pokračuje ještě jižním směrem nad cestu z Kurovic do Miškovic. V této poloze „Kabela“ byl v roce 1930 vyorán bronzový náramek (tab. 16: 11). V roce 1978 našel V. Košina „Na Padělkách“ bronzovou dýčku (tab. 18: 6).

Tab. 16: 1 – stěp z okraje zásobnice má přesnou analogii v Bezměrově v jámě 7 ze střední doby bronzové /Spurný 1972, obr. 15: 1/, **2** – zlomek okraje s rýhou na hrdle pochází pravděpodobně také ze zásobnice (tab. 16: 2), jednoduchá linie na hrdle připomíná složitější výzdobna některých nádobách SMK např. v Olomouci-Slavoníně /Šmíd 1998, obr. 4: 1/, podobné okraje, ale bez výzdoby nacházíme rovněž v Bezměrově (Spurný 1972, obr. 20: 7). **3–7** – hlazené zlomky mís s horizontálně rozšířeným okrajem různých variant nacházíme zejména ve střední době bronzové na sídlišti v Zahnašovicích „Loučky“ a v Bezměrově, **8** – horizontálně umístěné ucho na střed nádoby se podobá věteřovské míse z Budkovic (Pravěké dějiny Moravy 1993, 167: 8). **9** – rekonstrukce zaobleného dna se podobá zlomku dna ze Třebětic, **10** – zlomek dna s náznakem nožky se vyskytuje hojně v SMK, **11** – tyčinkovitý náramek trojúhelníkovitého průřezu s rytou výzdobou, podle V. Furmánka patří chronologicky na počátek střední doby bronzové /Furmánek 1973, 118–119/. **12** – rekonstrukce nádoby s výčnělkem připomíná džbánky středodunajské

mohylové kultury např. v Boroticích nebo v Brně-Židenicích (Pravěké dějiny Moravy 1993, 176: 17, 175: 3).

Tab. 17: **1** – zlomek okraje s jazykovitým výčnělkem zdobený prstováním má četné analogie v SMK a na sídlišti v Třebeticích, **2** – okraj hrnce se podobá hrnci v Bezměrově (jáma 78) ze střední doby bronzové /Spurný 1972, obr. 18: 12/, **3** – zlomek mísy s úchytkou nad ouškem se podobá míse ze Slavonína u Olomouce, která je ale ze staršího období SMK /Šmíd 1998, obr. 4: 7/, **4, 6** – souvislé nepravidelné rýhování je příznačné pro střední dobu bronzovou SMK, **5** – zlomek silně profilované misky s kolkováním se podobá misce ze Třebetic 1 (tab. 3, s. 10: 1), která má místo vhloubené výzdoby na stěně pravidelnou souvislou rytou výzdobu, **7** – zlomek odsazeného dna má četné podoby v SMK např. v Zahnašovicích „Loučky“, **8** – misky s dovnitř zataženými okraji se ve SMK běžně nevyskytují, připomíná ji jen miska z Třebetic 1 (tab. 8, s. 46: 4), ale tady je spolu s věteřovskou keramikou, **9, 10** – střepe s důlky se vyskytly také na bezměrovském sídlišti /Spurný 1972, obr. 25: 5, 13, 14/ nebo jsou známé v drobnějším provedení z Vochova a Plzně-Nová Hospoda /Čtrnáct 1954, obr. 5: 12, 16/.

Tab. 18: **1** – střepe s vodorovným výčnělkem, **2** – zlomek nádoby na nožce se běžně vyskytuje v náplni SMK, **3** – střepe s okrouhlým stlačením se podobá sídlištnímu nálezům ze Záhlinic Díly za Vraty, nálezy z tohoto sídliště odpovídají nálezům vrstvy C na Hradisku u Kroměříže (tab. 19: 5), **4** – rekonstrukce konického hrdla s uchem se podobá džbánům nebo amforám SMK, **5** – lom z nádoby s náznakem lalůčku a částí důlku je možné datovat do starolužické fáze (vrstva C na Hradisku u Kroměříže) analogii máme v keramice v Záhlinicích Díly za Vraty (tab. 19: 2), **6** – dýčka s zúženým tělem, hlavní výskyt těchto dýk je v horizontu Blučina-Kopčany z mohylovo-velatického horizontu např. v Bohuslavicích, (Říhovský 1982c, tab. 9: G3) nebo z mohylovo-lužického horizontu např. ojedinělý nález z Jarohněvic /Furmánek 1973, obr. 30: 13), největší výskyt těchto dýk je ve stupni B D, **7** – zlomek mísovité nádoby s mírně prohnutým okrajem.

Většina keramických nálezů není příliš vhodná k datování, chybí zde výzdobné prvky. Nejstarším nálezem na lokalitě je bronzový náramek, jenž je datován na počátek střední doby bronzové do stupně B B1. Podle keramiky se zdá být tento nález osamocený. Největší výskyt džbánek (tab. 16: 12) je ve střední a mladším období středodunajské mohylové kultury. Plastická výzdoba jazykovitými výčnělky (tab. 17: 1, 3) je doložena v Bezměrově a hlavně Třebeticích 1.

Protože se zjevně na lokalitě nenachází keramika zvoncovitých pohárů ani typická věteřovská keramika, můžeme miskovité okraje (tab. 16: 3–7) zařadit rámcově do střední doby bronzové. Podle důlku a výběžku na lomu (tab. 18: 5) byla lokalita osídlena ještě na začátku mladší doby bronzové. Tomu by také odpovídal nález bronzové dýčky (18: 6), jejíž výskyt je nejvíce ve stupni B D. Vzhledem k tomu, že zde nemáme kombinace jemné vhloubené, ryté a plastické výzdoby, je tato lokalita mladší jak sídliště v Zahnašovicích „Loučky“. Těžiště osídlení je pravděpodobně od mladší části střední doby bronzové až do mladší doby bronzové (B C–B D).

2/3 Kurovice: obr. 2, 25-31 Kroměříž, 1: 50 000.

Trať: Háj, p. č. 320/2, Kroměříž S. V. XI, 12-7.

Poloha: ve vzdálenosti 1 km od severního okraje Tlumačova, na severním svahu nad cestou do bývalého vápencového lomu, se nachází rozsáhlé sídliště. Horní část tohoto sídliště se nachází na katastru Kurovic.

Zákres do mapy: 25-13-31,1: 10 000, obr. 7.

Druh lokality: sídliště, nálezy odpovídající vrstvě B a C na Hradisku u Kroměříže.

Vlastní výzkum: povrchové sběry z let 2001 J. Mihal.

Vyobrazení: Tab. 18: 1–6.

Uložení: J. Mihal.

Literatura: nepublikováno.

Lokalita známá z minulosti z tlumačovského katastru pod jménem Lahůdky, kde se nachází většina nálezů. Severní okraj značně rozlehlého polykulturního sídliště zasahuje do katastru Kurovic. Zde se nachází ojediněle keramika s vypnuliny.

Tab. 18: 1 – zlomek misky s dovnitř rozšířeným okrajem máme na sídlišti v Třebeticích (tab. 4. s. 29: 2), **2, 6** – nálezy plastických výčnělků, neorámované vypnuliny, podobné výčnělky máme na sídlišti Třebeticích (tab. 2: 11), **3** – zlomek mírně profilované misky se podobá misce ze Třebetic (tab. 1: 10), **4** – zlomek hrdla s dvojdůlkem je jeden z hlavních výzdobných prvků vrstvy B a C na Hradisku u Kroměříže, jsou umístněny většinou na plecích nádoby mezi vypnuliny např. (tab. 2: 7), **5** – zlomek nádoby na nožce, běžný tvar, který je známý v SMK a pokračuje až do mladší doby bronzové.

Na lokalitě máme slabé osídlení z přelomu střední a mladší doby bronzové odpovídající

nálezům vrstvy B na Hradisku u Kroměříže.

3/1 Záhlinice: obr. 1, 25-31, Kroměříž, 1: 50 000.

Trať: Díly za vraty, p. č. 295/5, 295/7, 297/7, Kroměříž V. S. XI, 18/3, 1:2280.

Poloha: jižně od areálu zemědělského družstva. Lokalita se nalézá ve výhodné poloze na terase řeky Rusavy jižně od areálu zemědělského družstva, s výhledem do inundace. Ze severní a západní strany je obtékána Kurovickým potokem ústícím do říční nivy. Východní strana lokalita přechází plynule do okolní roviny.

Zákres do mapy: 25-31-13, 1: 10 000, obr. 8.

Druh lokality: sídliště, nálezy odpovídající vrstvě C na Hradisku u Kroměříže.

Starší výzkumy: záchranný výzkum AÚ ČSAV Praha, V. Spurný.

Vlastní výzkumy: povrchový sběr J. Mihal rok 1978.

Vyobrazení: Tab. 19: 1–8.

Uložení: Muzeum Kroměřížska, výzkumy AÚ ČSAV Praha, J. Mihal.

Literatura: Spurný 1961, 12–25.

Nálezy jsou víceméně roztroušené na pozemku jižně od areálu zemědělského družstva až k hraně terasy a netvoří žádnou výraznou koncentraci. Severní část lokality je nepřístupná hospodářskými budovami družstva. Právě zde se v roce 1956 při hloubení výkopů na jednu hospodářskou stavbu narazilo na pravěké objekty. Záchranný výzkum odhalil pravěké sídlištní jámy, v níž byly zlomky pražnic či pecí. Keramické nálezy byly podobné keramice ve vrstvě C na Hradisku u Kroměříže /Spurný 61, 14/.

Tab. 19: 1, 7 – zlomky koflíků, které jsou vyzdobeny na plecích jedním oválným a dvěma kruhovými důlky, jsou typické pro sídlištní nálezy vrstvy B a C, **2** – zlomek lomu konické nádoby s malým plastickým výčnělkem, (lalůček), **3** – zlomek lomu z konické nádoby se dvěma důlky, **4** – část mísy nebo talíře na nožce s protlačením ve dně známe také v několika kusech i v Třebeticích 1 (tab. 14, s. 71: 2) nebo jen s náznakem plytké prohlubně uvnitř nádoby (tab. 7, s. 46: 3), což je doklad přežívání výzdoby ze střední doby bronzové do staroluzického horizontu, **5** – zlomek s okrouhlým stlačením, ke kterému máme analogii zatím jen v Kurovicích 2/2 (tab. 18: 3), **6** – konická nádoba s vhloubenou výzdobou je v dolní části zdobená prstováním, **8** – pro okraj hrncovité nádoby s jazykovitým výčnělkem nacházíme analogie v Třebeticích 1.

Z typologických a morfologických tvarů můžeme do vrstvy C přiřadit konickou nádobku s lalůčkem (tab. 19: 2), podobné výčnělky máme na lomech daleko starších věteřovských koflíků z Bezměrova /Spurný 1972, obr. 17: 5, 6/ nebo na okraji misky SMK (Spurný 1972, obr. 18: 5), ale hlavně na lokalitě Hulín 4 „Dražky“ a „Padělky“, kde je z části lalůček odlomený na okraji třídílné mísy (tab. 20: 1) spolu se zlomkem s orámovanou vypnulinou (tab. 20: 2). Také zlomek se dvěma důlky, umístěné přesně na lomu je v nálezech na ostatních lokalitách neznámý (tab. 19: 3). Zlomek s dvojitým okrouhlým stlačením (tab. 19: 5) nemá mimo Kurovice 2/2 „Padělky“ žádnou analogii (tab. 18: 5). Ostatní nálezy nemají chronologické opory jako např. zlomky koflíků nebo plastická výzdoba jazykovitými výčnělky (tab. 19: 1, 7, 8). Jsou obsaženy v obou vrstvách na Hradisku u Kroměříže. Podle terénní situace a rozložení nálezů je pravděpodobné, že se osídlení rozkládalo na celé ploše včetně areálu družstva na počátku mladší doby bronzové /podle Spurného starolužická vrstva C/.

3/2 Záhlinice: obr. 2, 25-31, Kroměříž, 1: 50 000.

Trať: Za Humny, p. č. 54/3, Kroměříž V. S. XI-18/3.

Poloha: sídliště se nachází severně od návsi na mírném svahu nad potokem Mojenou. Je vymezeno statní silnicí Hulín-Otrokovice z východu, mlýnským náhonem ze severu a přílehlými zahradami z jihu. Nálezy pokračují do soukromých zahrad na návrší směrem do obce, 192 metrů n. m.

Zákres do mapy: 25-31-13, 1: 10 000, obr. 9.

Druh lokality: sídliště, nálezy odpovídající vrstvě B a C na Hradisku u Kroměříže.

Vlastní výzkumy: povrchový sběr z roku 1989.

Vyobrazení: Tab. 19: 1–6.

Uložení: J. Mihal.

Literatura: Mihal 1998, 51.

Tab. 19: 1, 3 – zlomky okrajů z amfor nebo džbánek můžeme nalézt v Býkovicích /Štrof 1995, obr. 4: 12, 13, obr. 7: 11, 20/ nebo např. v Třebeticích 1 (tab. 9, s. 55: 1), **2** – zlomek hluboké misky s horizontálním okrajem můžeme nejspíše srovnat z miskami z Kurovic 2/1 „Padělků“ (tab. 16: 4, 5), které patří do mladší části střední doby bronzové, **4** – ke zlomku dovnitř vtačeného dna můžeme najít analogii v Třebeticích 1 (tab. 5, s. 43: 6), **5** – nepravidelné svislé rýhování se nachází často ve SMK, ale hlavně v nálezech na opevněném sídlišti na Hradisku u

Kroměříže, vrstva B a C, 6 – rovné dno z kvalitně vypáleného materiálu.

Přestože nálezů není příliš mnoho, dá se předpokládat, že se jedná opět o osídlení z konce střední doby bronzové a počátku mladší doby bronzové na výhodné poloze mezi Mojenou a Kurovickým potokem.

3/3 Záhlinice: obr. 2, 25-31 Kroměříž, 1: 50 000.

Trať: Bařina, p. č. 146/1, Kroměříž, V. S. XI 11/4.

Poloha: lokalita se nachází na levém břehu Kurovického potoka, ve východní části katastru obce, 200 metrů n. m.

Zákres do mapy: 25-31-13, 1: 10 000, obr. 10.

Druh lokality: sídliště, nálezy odpovídající vrstvě B a C na Hradisku u Kroměříže.

Vlastní výzkumy: povrchový sběr J. Mihal rok 1988.

Vyobrazení: Tab. 20: 1–8.

Uložení: J. Mihal.

Literatura: Mihal 1998, 38.

Sídelní areál se nachází na terase, poměrně daleko od vodního zdroje, v širším okolí kolem elektrického sloupu vysokého napětí. Osídlení není příliš intenzivní, orientované ve směru V–Z a zasahuje až do kurovického katastru.

Tab. 20: 1 – zlomek menší nádoby připomíná mísu ze Třebetic 1 (tab. 7, s. 46: 6), s tím rozdílem, že není leštěná, **2, 8** – okraje hrncovitých nádob, **3** – část podhrdlí se souvislou rytou výzdobou, **4** – zbytek dna nízké mísy připomíná nádoby v Třebeticích 1 (tab. 5, s. 42: 2), **5** – zlomek profilované mísy s rytou vodorovnou výzdobou vzdáleně připomíná mísu s hrdlem z Hulína „Dražky“ a „Padělky“ (tab. 20: 4), ale hlavně starolužické mísy s hrdlem z Moravičan (Pravěké dějiny Moravy 1993, 207: 11, 12), **6** – zlomek šálku s důlkem patří k typickým nálezům na těchto sídlištích, **7** – zlomek s rozšířeným okrajem pochází pravděpodobně ze zásobnice. Podobné okraje můžeme nalézt u starolužické keramiky na pohřebišti v Moravičanech (Pravěké dějiny Moravy 1993, 207: 17).

Podle nálezu 5 a 7 se dá celý soubor zařadit do vrstvy C Hradisku u Kroměříže. Ostatní

nálezy nemají chronologickou oporu. Na přesnější datování chybí více keramického materiálu.

4.Hulín: obr. 2, 25-31 Kroměříž, 1: 50 000.

Trat': Drážky, Padělky, p. č. 2904, 2906, 2874/1, Kroměříž 3/8/2.

Poloha: rozsáhlá lokalita nad soutokem Mojeny s Rusavou, po pravé straně cesty z Hulína do Záhlinic, 190–193 metrů n. m.

Zákres do mapy: 25-31-13,1: 10 000, obr. 11.

Druh lokality: sídliště, nálezy odpovídající vrstvě B a C na Hradisku u Kroměříže, polykulturní.

Vlastní sběry: povrchové sběry, J. Mihal rok 1976.

Vyobrazení: Tab. 20: 1–4.

Uložení: Muzeum Kroměřížska, J. Mihal.

Literatura: nepublikováno.

V minulosti zde byly bohaté nálezy z doby bronzové, dnes je úplně zničená těžbou šterku. Původní rozsah osídlení byl několik ha v poloze „Drážky: na pravém břehu potoka Mojeny a dále směrem na sever do polohy Padělky. Lokalita byla osídlena od neolitu, v době bronzové věteřovským obyvatelstvem, známé jsou také bohaté lužické a slezské nálezy PP /Ondráček 1961, 55/. Uvedený vzorek pochází právě z polohy „Dražky“. V současnosti je celá lokalita zničená a nachází se zde areál vodních modelářů a rybářů.

Tab. 20: 1 – ostře profilovaná nádoba (trojdílná miska) s náznakem plastického výčnělku na okraji (jazykovitý výčnělek, lalůček) podobá se mírně profilované misce z Bezměrova v objektu SMK /Spurný 1972, obr. 18: 5/. Podobnou výzdobu lalůčkem máme také na lomu konické nádoby ze Záhlinic „Díly za vraty“ datované do starolužického horizontu (vrstva C) na Hradisku u Kroměříže (tab. 19: 2), **2** – vypnulina na lomu nádoby orámovaná třemi rýhami se vyskytuje často také v Třebeticích 1 (tab. 9, s. 47: 1), **3** – zlomek konické nádoby okřínou s vhloubenou výzdobou se vyskytuje často v Třebeticích (tab. 9, s. 47: 11), **4** – okraj větší nádoby s plastickým výčnělkem (zásobnice ?).

Podle trojdílné misky s lalůčkem (tab. 20: 1) a zlomku s vypnulinou (tab. 20: 2) bylo na „Drážkách“ osídlení z počátku mladší doby bronzové (pravděpodobně vrstva C na Hradisku u Kroměříže).

5/1 Zahnašovice: obr. 2 , 25-31 Kroměříž, 1: 50 000.

Trať: Loučky, p. č. 196.

Poloha: lokalita se nachází asi 1 km jižně od obce, severovýchodně od polohy Na Kopci /kóta 285/, po levé straně zaniklého potůčku, nadmořská výška sídliště je asi od 240 do 250 metrů.

Plán zkoumané plochy: Kroměříž 1-8, 1: 5 000, sektorový výzkum 2004, obr. 12.

Druh lokality: sídliště, polykulturní, středodunajská mohylová kultura, zvoncovité poháry, nitranská skupina, raný středověk.

Vlastní výzkumy: povrchový sběr 80. a 90. léta 20. st. 2003, sektorový výzkum 2004.

Vyobrazení: povrchové sběry, 80. a 90. léta 20. st., Tab. 21: 1–17, Tab. 22: 1–15, Tab. 23: 1–12, sektorový výzkum: Tab. 24–35.

Uložení: J. Mihal.

Literatura: nepublikováno.

Lokalita se nachází v jižní části katastru obce, asi $\frac{3}{4}$ km severovýchodně od návrší označeného na mapě 25-31 Kroměříž Na Kopci, 285 metrů n. m. Sídlíště je na mírném svahu s širokým výhledem na celé Holešovsko. Polní cesta ve směru V–Z dělí tuto lokalitu na větší jižní část 5,5 ha a severní část o rozloze asi 3 ha. Celková plocha sídliště se pohybuje mezi 8–10 ha. Původní pramen byl asi 150 metrů na jihovýchod od sídliště a z východní strany tuto polohu obtéká. Dnes je zregulován a zatrubněn a jsou zde jen kontrolní betonové skruže. Keramický materiál se nachází na poli po orbě a objevuje se zde i štípaná i broušená industrie, ojediněle i bronzové artefakty (zlomek dýky s nýtkem).

První nálezy jsem měl z 80. let 20. století. Množství keramiky spolu s kamennými nástroji mě vedlo k tomu, že zdejší osídlení náleží eneolitickému obyvatelstvu. Podle četných misek z rozšířeným okrajem jsem se domníval, že jde o kulturu zvoncovitých pohárů (tab. 22: 11, 12), později podle hmoždířovitých tvarů o kulturu jevišovickou nebo podle nálezu zlomku koflíku (tab. 21: 7) a zlomku keramiky s mřížkou (tab. 22: 3) o keramiku věteřovské skupiny /Pravěké dějiny Moravy 1993, 166: 23/. Situaci komplikovalo to, že ani v regionální ani v moravské archeologii jsem se nesetkal s tím, že mohylová kultura masivně využívala štípanou industrii. I když na lokalitě byly nalezeny zlomky keramiky s otiskem šňůr příznačné pro nitranskou skupinu pravděpodobně z rozoraných hrobů odkud by část kamenné industrie mohla pocházet, ale pravděpodobně ne v tak velkém počtu a navíc z jiných poloh (obr. 28). Přesto jsem

už tehdy předpokládal, že alespoň část nálezů náleží osídlení středodunajské mohylové kultury.

Za tím účelem jsem zde provedl v roce 2003 rozsáhlejší sběr o zjištění rozsahu a keramické skladbě, zejména v málo známé jižní části lokality. Z nalezených zlomků vyplynulo, že zde máme jednoznačně doklady mohylového osídlení: zlomek zásobnice s vlačováním (tab. 23: 1), /Spurný 1972, 224, obr. 15: 3/ a keramiku s vhloubenou výzdobou (tab. 23: 4), která bývá v jižních a západních Čechách typická pro českofalckou mohylovou kulturu /Chvojka–Michálek 2003, 114/. Z předešlých sběrů by tomu odpovídala keramika s vhloubenou, rytou výzdobou nebo kombinací (tab. 21: 11, 17), (tab. 22: 3, 4, 6, 7, 13) /Chvojka–Michálek 2003, 113, 114/. Zlomek s vpichy s inkrustací (tab. 21: 11) nacházíme v západních Čechách např. Plzeň-Nová Hospoda, /Čtrnáct 1954, obr. 5: 4/. Zlomek trojúhelníků s rytím vedle nebo mezi svislými žebry (tab. 22: 4), (žebra byla asi ve vertikální poloze) nacházíme v Plzni-Nová hospoda, mohyla 95 /Čtrnáct 1954, obr. 7: 7, 8/.

Tyto nové poznatky vedly k tomu, že jsem v následujícím roce 2004 jižní část lokality prozkoumal pomocí sektorové sítě /kap. 4 Metodologie v této práci/. Předně se prokázalo na východním okraji lokality ranně středověké osídlení, které ale není příliš intenzivní a rozsáhlé. Zlomky keramiky zdobené šňůrou můžeme přiřadit nitranské skupině nebo Veselé-Chlopice, ojedinělé nálezy jsou ze tří různých poloh na lokalitě. V severní části lokality se nachází zlomky kultury zvoncovitých pohárů. Těmto skupinám památek se budu věnovat v rámci jejich kulturního zařazení. Protože celý výzkum lokality z důvodů nevhodných sběrových podmínek nemohl být dokončen, (severní 1/3 sídliště), nemohl jsem provést celková statistická vyhodnocení. V rámci sektorové sítě jsem na 12 tabulkách (24–35) na této lokalitě prezentoval typologické a morfologické výběry. Protože materiál je zlomkovitý a jen v některých případech se dá určit konkrétní typ nádoby určuji tvary převážně podle okrajů a kresebných rekonstrukcí.

Konické nebo mírně profilované okraje nádob větších průměrů pochází pravděpodobně z amfor např. (tab. 27, s. 32: 1), (tab. 28, s. 39: 5), (tab. 29, s. 47: 6). S kuželovitým hrdlem jsou známé z bezměrovského sídliště /Spurný 1972, tab. 18: 3/. Některé z těchto okrajů mohou pocházet z okřínů (tab. 32, s. 63: 3), mají vhloubenou výzdobu (tab. 28, s. 39: 13) a jsou obsažené ve vrstvě C na Hradisku u Kroměříže a přechází do kultury PP /Spurný 1955, 68/.

Okraje, které jsou plynule ven vyhnuté např. (tab. 25, s. 16: 1, 2), (tab. 26, s. 30: 2), (tab. 31, s. 56: 3) pochází pravděpodobně z hrnců, zlomek nádoby (tab. 27, s. 38: 1) je tzv. květináč. Tvar, který přechází do kultury PP. Neznámý je také zlomek pravděpodobně hrncovité nádoby s ven přehnutým okrajem (tab. 26, s. 23: 2), který je doložen i v Trávníku „Podbřeží“ (tab. 37:

10). Analogie k tomuto tvaru zatím nemám.

Zlomky větších průměrů někdy i s vtačováním na okraji nebo na rozhraní hrdla a těla jsou ze zásobnic (tab. 28, s. 39: 1), (tab. 31, s. 56: 1) /Spurný 1972, 224/. Původ je ve věteřovské keramice.

Horní část nádoby menšího průměru s tyčinkovým ouškem (tab. 24, s. 8: 1) pochází pravděpodobně z džbánu, podobných tvarů okrajů, ale větších velikostí s mírně prohnutým hrdlem máme na lokalitě více např. (tab. 28, s. 39: 8) nebo konicky rozevřené (tab. 24, s. 5: 1), více profilované (tab. 33, s. 71: 2), tyto tvary pokračují do mladší doby bronzové, vrstva B na Hradisku u Kroměříže /Spurný 1954, 369, obr. 10 : 5, 7).

Hmoždířovité nádoby jsou všeobecně známé ve SMK /Pravěké dějiny Moravy 1993, 282/, okraje z těchto nádob mohou být pravděpodobně u zlomků např. (tab. 33, s. 69: 3), (tab. 34, s. 72: 2). Rekonstruovaný okraj s plastickou lištou s vhloubenou výzdobou pochází asi z pohárku (tab. 30, s. 50: 3). Horizontálně rozšířená nádoba se dvěma plastickými lištami (tab. 24, s. 15: 1), z nichž dolní má na výduti vhloubenou výzdobu vzdáleně připomíná maďarovské džbány /Pravěké dějiny Moravy 1993, 285/.

Zlomky mís jsou velmi početné, většina má zaoblené stěny, tyto se liší jen různým tvarovým a horizontálním zakončením okraje. V literatuře jsou označovány jako neprofilované a jejich původ odvozován z věteřovské keramiky /Spurný 1972, 224/, nezesílený, zaoblený okraj je u mís např. (tab. 27, s. 38: 2), (tab. 34, s. 72: 6), hlubších tvarů (tab. 31, s. 57: 1). S rozšířeným vodorovným okrajem (tab. 25, s. 17: 5), (tab. 25, s. 19: 4), hlubší formy (tab. 30, s. 50: 2), (tab. 33, s. 66: 1), zaoblené rozšířené okraje se sklonem dovnitř nádoby nebo ven (tab. 27, s. 37: 1), (tab. 31, s. 57: 5). Ojedinělý typ je také zlomek dovnitř zatažené mísy (tab. 32, s. 63: 7). K profilovaným mísám mohou patřit zlomky (tab. 24, s. 14: 3), (tab. 28, s. 39: 4), (tab. 31, s. 56: 7), k těmto by mohl také patřit ojedinělý zlomek (tab. 35, s. 77: 1), kde je výrazně odděleno hrdlo od dolní části mísy, analogie máme ve věteřovské keramice /Pravěké dějiny Moravy 1993, 269/. Mísy s výraznou profilací (tab. 29, s. 42: 3), se mají v tomto období objevit poprvé /Spurný 1972, obr. 13: 17/. Konické misky jsou zastoupeny naopak daleko méně než na jiných chronologicky a kulturně obdobných lokalitách např. Radčice u Vodňan /Chvojka–Michálek 2003, 106/ a ještě ve specifických formách: mísa se zevnitř odsazeným okrajem (tab. 25, s. 16: 3), silnostěnná mísa (tab. 26, s. 21: 1) a miska s oválně seříznutými růžky na okraji jako úchytky (tab. 26, s. 26: 1). Podobné zakončení misky v souboru v Radčicích nenacházíme, ale podobnou úchytku máme v Olomouci-Slavoníně, kde je v souboru ze staršího období SMK, další analogii máme z Kurovic

„Na Padělkách“ (tab. 17: 3), jejíž tvar není horizontální, ale mírně stoupá nahoru. Všechny tyto typy byly velmi oblíbené, mísy s horizontálně rozšířeným okrajem se objevují prvně v kultuře zvoncovitých pohárů /Pravěké dějiny Moravy 1993, 220/. Obdobné mísy známe ze západočeského prostředí např. Vochov, Tajanov /Čtrnáct 1954, obr. 3: 3, 339, obr. 4: 4/. Podle autora všechny tyto druhy misek se sem dostaly přes středodunajské prostředí rané a střední doby bronzové /Čtrnáct 1954, 342/.

Na sídlišti se také setkáváme s různými typy den, od plochých přes vtačené k nožkovitým. Zvláštním druhem den je nožka, (tab. 27. s. 37: 2) u tohoto typu není jisté, zda sloužila pro mísu /Spurný 1972, obr.12: 16/ nebo jiný tvar např. amfory apod. /Chvojka–Michálek 2003, obr. 23: 24, 26/. Na Hradisku u Kroměříže se jich našlo téměř 30 a v Bezměrově také několik. Jsou konické a vyšších tvarů. Jsou datovány do střední doby bronzové a pokračují dále do období KLPP /Spurný 1972, 225/.

Mezi těmito keramickými nálezy jsem našel část silně patinované bronzové dýky (tab. 32, s. 58: 6), se dvěma otvory na nýty, z nichž se jeden zachoval v nástroji. Je to typ dýky s oválným týlem, jejichž výskyt patří do počátku střední doby bronzové /Furmánek 1973, 105/, analogie je např. v Mutěnicích i když tato dýka je se čtyřmi otvory na nýty /Furmánek 1973, obr.: 37: 2/. Spektrální analýza prokázala vedle přítomnosti mědi a cínu, malé podíly niklu a antimonu (několik desetin procent).

Protože ze všech sídlišť nemám mnoho kovových nálezů jen ještě např. bronzovou spirálu a zlomek srpů ze Třebětic, upouštím od rozboru bronzové industrie ve sledované oblasti.

Kamenná štípaná a broušená industrie se nalézá spolu s keramikou z této doby a pochází z rozoraných sídlištních objektů středodunajské mohylové kultury. O tom, že v této době vedle bronzových předmětů se používal i kámen-pazourkové nástroje, mlaty, klíny aj. svědčí nálezy ze sídelního objektu z Vochova okr. Plzeň /Čtrnáct 1954, obr 3: 1, 5, 10/.

Morfologické znaky jsou rozhodujícím znakem pro chronologické zařazení tohoto sídliště. V tomto regionu je analogií na porovnání však velmi málo. Na Kroměřížsku máme sídlištní nálezy většího rozsahu pouze z Bezměrova, není zde však typická plastická, vhloubená a zejména rytá výzdoba, která by se dala srovnat s nálezy ze Zahnašovic. A když tak zcela ojediněle např. /Spurný 1972, obr.14: 5, 241, obr. 23: 9/ Z tohoto důvodu se zdá být toto sídliště mladší od sídliště v Zahnašovicích alespoň co se týká nálezů a objektů SMK. Nejvíce analogií pro jemnou vhloubenou a rytou výzdobu nacházíme na lokalitách v jižních Čechách, zejména na lokalitě Radčice u Vodňan /Chvojka–Michálek 2003, 83–160/ a západních Čechách, např. Plzeň-

Nová Hospoda, Vochov /Čtrnáct 1954, 335–355/, které jsou ovšem v jiném regionu a poznatky nemusí být platné pro nálezy ze Zahnašovic. Ojedinelě nacházíme nálezy srovnatelné s výzdobou i na střední Moravě na sídlišti Horní Moštěnice /Stuchlík–Kolbinger, 1993, obr. 2/. Také zde artefakty pochází z opakovaných sběrů.

Plocha, na které máme výskyt kombinací plastické, vhloubené a ryté výzdoby a samostatné vhloubené výzdoby – vpichy se rozkládá asi na 1 ha (viz obr. 25 a 26). Z plastické výzdoby máme zastoupeny pásky (lišty), výstupky a vypnuliny. Na sídlišti je máme ve zlomcích. Masívní pásky – lišty s vhloubenou výzdobou máme nehtovými vrypy na zásobnicích (tab. 28, s. 39: 1). Jemnější provedení spolu s páskou bez výzdoby je na rekonstrukci (tab. 24, s. 15: 1). Zvláštní výzdobou je zlomek pásky s výstupkem (tab. 24, s. 9: 1).

Plastické výstupky jsou dost časté hlavně dvojité kulovitý výstupek, výstupek oválně zaoblený, nebo oválně zaoblený s růžky. Na sídlišti v Zahnašovicích se vyskytly několikrát např. (tab. 24, s.6: 1, 2, 3), (tab. 31, s. 56: 5), všechny tyto nálezy se dají pouze rámcově datovat do střední doby bronzové. Dále zde máme nález protáhlého výčnělku s nehtovým vrypem (tab. 33 s. 67: 1), tento výčnělek nemusí patřit k sídlišti středodunajské mohylové kultury, ale spíše ke staršímu osídlení (nitranská skupina ?).

Za výzdobu typickou pro středodunajskou mohylovou kulturu jsou považovány plastické vypnuliny /Chvojka–Michálek 2003, 117/. V našem souboru máme čtyři zlomky s vypnuliny, (tab. 28, s. 39: 6, 10) a (tab.29, s. 46: 1, 3). Jedna z nich (tab. 28, s. 39: 10) nese výzdoby obloukovitých rýžek a připomíná pozdější orámované vypnuliny z vrstvy B a C na Hradisku u Kroměříže. Analogie jsem nenašel. Další vypnulina (tab. 29, s. 46: 1) je vyrobena hrubým nálepem, vypadající jako nedodělek.

Jazykovité výčnělky zde nejsou, výjimka je úchytka misky (tab. 26, s. 26: 1), Je zajímavé že, na lokalitám, kde máme nejvíce analogií, v jižních a západních Čechách, nemáme žádné jazykovité výčnělky, pouze výčnělky pod okraji např. z Vrhavče, /Čtrnáct 1954, obr. 4: 13/, podobné věteřovské keramice. Známe je ale z Bezměrova např. /Spurný 1972, obr. 12: 16, obr. 13: 19, obr. 18: 5/, kde jsou náplní sídlištních jam SMK.

Vhloubenou výzdobu můžeme rozdělit na bodový motiv, výzdoba okraje, žlábků a prstování. /Chvojka–Michálek 2003, 117/. Bodovou výzdobu nacházíme ve formě vpichů a důlků, rýžky a vrypy. U zaoblené nádoby s odstaveným hrdlem máme typickou vhloubenou výzdobu ve formě jednoduchých horizontálních vpichů (tab. 27, s. 38: 7), takto umístěný typ výzdoby bývá u hrnců /Chvojka–Michálek 2003, obr. 20: 10/ nebo z horizontálních rýžek (tab.

28, s. 39: 3), (tab. 33, s. 64: 1) na horním okraji těla nádoby, těsně pod hrdlem. Jednoduché vpichy mohou být také po obvodu dna nádoby zvenčí (tab. 27, s. 35: 1) nebo na jiných částech nádoby (tab. 29, s. 47: 2). K vhloubené výzdobě patří i zlomek okraje s jedním vtlačeným obloučkem (tab. 25, s. 20: 1). Podobná výzdoba se vyskytuje na okrajích a na lištách ve formě dvou půlobloučků v Radčicích /Chvojka–Michálek 2003, obr. 22: 21, 141, obr. 29: 14/. Autoři ji zařadili ke chronologicky starší v rámci tamního sídliště jako typickou výzdoba z přelomu starší a střední doby bronzové do stupně B B /Chvojka– Michálek 2003, 144/.

Šikmé žlábkování se stříbřitým tuhováním se vyskytlo v jednom případě (tab. 32, s. 63: 4), všeobecně se datuje do závěrečné části střední doby bronzové /Chvojka–Michálek 2003, 117/.

Hrubé žlábků (tab. 31, s. 57: 2) jež upomínají na kanelovanou keramiku nacházíme v západních Čechách, Plzeň-Nová hospoda /Čtrnáct 1954, 346, obr. 7: 11/. Ke zlomku vysokého žebra (tab. 27, s. 38: 5) máme analogie opět v západních Čechách z Vochova /Čtrnáct 1954, obr. 7: 3, 13, 14/. Tyto žebra jsou na sebe kolmá.

Pro českofalckou mohylovou kulturu je typická rytá výzdoba. Nejčastějším typem ryté výzdoby je souvislé svislé rýhování těla nádob, které může být pravidelné na těle nádoby (tab. 25, s. 19: 3), (tab. 26, s. 21: 2), nepravidelné (tab. 30, s. 56: 2), (tab. 31, s. 56: 2) a doplněné bodovou výzdobou, případně vodorovnými rýžkami.

V jednom případě máme pravidelné šikmé rýhy oddělené (tab. 26, s. 23: 4), analogii nacházíme v Brně-Černá pole ze střední části středodunajské mohylové kultury /Pravěké dějiny Moravy 1993, 175/. Rytý šrafovaný kosočtverec ? s rýžkovým orámováním (tab. 29, s. 47: 4) se podle způsobu výzdoby podobá trojúhelníkové výzdobě např. /Chvojka–Michálek 2003, 139, obr. 27: 8/, je pravděpodobné, že se může také shodně datovat. Na Moravě se trojúhelníková výzdoba objevuje ve složitější formě ve starší středodunajské mohylové kultuře v Přítlukách /Stuchlík 1979/, a v Horní Moštěnici /Stuchlík–Kolbinger 1995, 143-159/, kde se vyskytl vedle šikmého šrafování (obr. 2: 13), vstřícné (obr. 2: 6, 12) i svislý pás šrafovaných trojúhelníků (obr. 2: 11). Jejich výskyt podle autorů je od staršího období do středního období středodunajské mohylové kultury, kde je převážná část této výzdoby a v menší míře přežívá i do mladšího období /Stuchlík–Kolbinger 1995, 145/. Keramika potažená vrstvičkou hlíny se vykytuje v kombinaci s rytou nebo vhloubenou výzdobou a je poměrně dost častá, např. (tab. 23: 4), ale máme ji i v Kurovicích „Prostřední“ na soudobém sídlišti SMK (tab. 15: 5).

Porovnával jsem nálezy z této lokality se sídlištními a pohřebními nálezy v Přáslavicích u Olomouce /Šabatová 2004, 101–122/. Za příznačný jev mladšího stupně SMK je svislé

žlábkování. Na této lokalitě máme jen ojedinělé nálezy této výzdoby, tuhované, leštěné žlábkování (tab. 32 s. 63: 4). Co se týká vypnulín máme zde neorámované vypnuliny (tab. 29 s. 46: 1, 3) a orámovanou vypnulinu (tab. 28 s. 39: 10). Kombinace důlků, rýžek s vypnulínami pro mladší období SMK, tak jak jsou uváděny v Přáslavicích, „Díly pod Dědinou“ nebyly v Zahnašovicích zjištěny /Šabatová 2006, 103/. Džbánky s oblou výdutí nalezené v Přáslavicích zde nejsou. Dvojčlenné nebo ojediněle trojčlenné misky a šálky u kterých nasedá hrdlo na spodní výduť nebyly zjištěny. Lalokovitě vytažený vodorovný výčnělek na okraji nádoby máme zde jen jeden (tab. 26, s. 26: 1).

5/2 Zahnašovice: obr. 2, 25-31, Kroměříž, 1: 50 000.

Trat': Pastvisko, p. č. 360/1, Kroměříž S. V. XI, 13-30.

Poloha: sídliště se nachází na západním okraji katastru, orientované souběžně s levým břehem Mojeny, 205 metrů n. m.

Zákres do mapy: 25-31-09, 1:10 000, obr. 13.

Druh lokality: sídliště, nálezy odpovídající vrstvě B a C na Hradisku u Kroměříže.

Vlastní výzkum: povrchové sběry J. Mihal 2001.

Vyobrazení: Tab. 35: 1–4.

Uložení: J. Mihal.

Literatura: nepublikováno.

Osídlení je rozsáhlé a intenzivní, orientace lokality je ve směru asi V–Z, západní část se nachází na katastru Třebetic.

Tab. 35: 1 – zlomek konické misky s rozšířeným okrajem můžeme najít ojediněle na sídlišti v Třebeticích, častěji na chronologicky starších lokalitách ze střední doby bronzové jako jsou Zahnašovice „Loučky“ (tab. 31: s. 57: 5), **2** – orámovaná vypnulina třemi rýhami se podobají nálezům ze „Třebetic 1“ (tab. 5 s. 43: 5) nebo Hulín „Dražky“ a „Padělky“ (tab. 20: 2), **3** – zlomek ryté nepravidelné výzdoby nacházíme zejména v Třebeticích 1, **4** – zlomek ryté, pravidelné, souvislé výzdoby se nejvíce objevují v Třebeticích 1.

Podle těchto ojedinělých zlomků se zřejmě jedná o další sídliště na potoce Mojena odpovídající nálezům vrstvy B a C na Hradisku u Kroměříže. Na potvrzení příslušnosti k této

skupině nálezů je třeba provést v dalších letech opakované sběry.

6 Holešov: obr. 2, 25-31 Kroměříž, 1: 50 000.

Trat': Úzké Muřiny, p. č. 224/16, Kroměříž 0-7/4.

Poloha: v jižní části katastru, na mírném návrší na levém břehu dnes zatrubněné Mojeny, jihovýchodně od přístávací plochy letiště, 230 metrů n. m.

Zákres do mapy: 25-31-09, 1: 10 000, obr. 14.

Druh lokality: sídliště, nálezy odpovídající vrstvě B a C na Hradisku u Kroměříže.

Vlastní výzkum: povrchové sběry J. Mihal, 80. léta 20. st., rok 2001.

Vyobrazení: Tab. 36: 1–12.

Uložení: J. Mihal.

Literatura: nepublikováno.

Sídliště je na mírné terénní vlně orientované na tok Mojeny na ploše několika ha, intenzivní osídlení dokazuje hustota střepů.

Tab. 36: 1 – okraj s jazykovitým výčnělkem většího průměru nacházíme na sídlišti v Třebeticích 1 např. (tab. 10, s. 56: 4), tak na sídlišti SMK v Kurovicích 2/2 např. (tab. 17: 1), **2** – část okraje s lalůčkem se vyskytuje v Hulíně „Dražky“ a „Padělky“ (tab. 20: 1), **3, 4, 8** – zlomky okrajů mís s hrdlem, z nichž dvě jsou vyzdobeny na lomu vhloubenou výzdobou můžeme srovnat s nálezy z Moravičan /Pravěké dějiny Moravy 1993, 207: 12, 13/, **5** – okraj nádoby „látky“ s horizontálním výčnělkem se vyskytuje v KLPP např. v Horce n. M. (Pravěké dějiny Moravy 1993, 209: 17), **6** – plastický výčnělek na lomu nádoby nám připomíná výzdobu neorámovaných vypnulín /Spurný 1954, obr. 8, 9/, **7** – zlomek konické nádoby pravděpodobně okřínu můžeme přiřadit k nálezům na sídlišti v Třebeticích 1, **9** – střep se souvislou rytou výzdobou má analogii ve výzdobě KLPP, např. v Moravičanech /Pravěké dějiny Moravy 1993, 207: 11/, **10** – linie svislých souvislých rýh je doplněna příčnou rýhou, **11** – plastická výzdoba horizontálních dvojitéch výčnělků má původ ve věteřovské keramice, kde se vyskytuje pod okraji na plecích zásobnic /Spurný 1972, 216/, **12** – kombinace ryté a vhloubené výzdoby v tomto provedení není v KLPP příliš známá, pravděpodobně má svůj původ v předcházejícím období.

Uvedená lokalita působí v kontextu k ostatním uveřejněným sídlištním nálezům

k nejmladším ve sledované oblasti. Vyjma jazykovitého výčnělku (36: 1), nálezy odpovídají lužické kultuře PP.

7 Trávník: obr 2, 25-31 Kroměříž, 1: 50 000.

Trať: Podbřeží, p. č. 129, 128/1, 127/1, Kroměříž 4/9/3.

Poloha: po levé straně statní cesty z Trávníku do Střížovic, svah k ramenům Moravy, 190–195 metrů n. m.

Zákres do mapy: 25-31-12, 1: 10 000, obr. 15.

Druh lokality: sídliště, nálezy odpovídající vrstvě B a C na Hradisku u Kroměříže, polykulturní

Starší výzkum: povrchové sběry Muzeum Kroměřížska, 1980.

Vlastní výzkum: povrchové sběry J. Mihal 2001.

Vyobrazení: Tab. 37: 1–13.

Uložení: Muzeum Kroměřížska, J. Mihal.

Literatura: Studie Muzea Kroměřížska 1982, vlastní sběry J. Mihal nepublikovány.

Osídlení začíná od jižního okraje obce na svahu a pokračuje až k Bařickému potoku. Nejintenzivnější je však asi do 1/2 km od obce. Jsou zde četné nálezy keramiky od neolitu až po středověk. Osídlení ze starolužického období se částečně překrývá s nálezy lužické a slezské fáze PP.

Tab. 37: 1 – zlomek cedníku nemá pro chronologii a kulturní zařazení význam, **2** – rekonstrukce ústí nádoby s kuželovitým prohnutým hrdlem připomíná bezuché amfory z keramickém depotu z Kopčan nebo ze Strachotín pro bezuché tvary /Říhovský 1982, tab. 32: 10, tab. 68: 10/, pro tvary s uchy např. /Říhovský 1982, tab. 21: A9/, **3, 6, 8** – výzdobné prvky, tuhované důlky a dvojdlůlky patří k průběžné výzdobě keramiky vrstvy B a C na Hradisku u Kroměříže, **4** – zlomek nádoby s prohnutým hrdlem, mísa ? se objevuje na konci střední doby bronzové Třebětice 1 (tab. 7, s. 46: 6), ale největší výskyt je v mladší době bronzové ve stupni B D např. Holešov „Úzké Muřiny“ (tab. 36: 3, 4), **5** – zlomek hrdla „květináče“ s prstováním na těle má podobu v nádobě horizontu Blučina-Kopčany, /Říhovský 1982, tab. 1: D1/, **7** – nožka se vyskytuje od střední doby bronzové ve SMK např. Zahnašovice „Loučky“ až do mladší doby bronzové v KLPP např. v Moravičanech (Pravěké dějiny Moravy 1993, 207: 7) – okraj s jazykovitým výčnělkem nacházíme průběžně na sídlištích mladší SMK např. v Kurovicích „Na Padělkách (tab. 17:1) až

do počátku mladší doby bronzové, stupeň B D např. v Záhlinicích „Díly za Vraty (tab. 19: 8), **10** – zlomek nádoby s přehnutým okrajem je doložený zatím jen střední části SMK Zahnašovicích „Loučky“ (tab. 26, s. 23: 2), **11** – zlomek lomené nádoby s vhloubenou výzdobou a vypnulínou na lomu máme na sídlišti v Holešově „Úzké Muřiny“ (tab. 36: 6) (bez vpichů), **12** – rytá nesouvislá výzdoba se nalézá průběžně od střední doby bronzové do KLPP, **13** – zlomek lomené nádoby má analogii Třebeticích 1 (tab. 11, s. 62: 2).

Na lokalitě máme doložené osídlení ze střední části SMK podle přehnutého okraje (tab. 37: 10), většina chronologicky opor však dokládá osídlení na přelom střední a mladší doby bronzové, stupeň B C a B D.

7. Souhrn poznatků.

Podle sídlištních nálezů na přelomu střední a mladší doby bronzové žili v centrálních částech Kroměřížska nositelé smíšené věteřovské a mohylové kultury. Tyto nálezy máme doloženy v Třebeticích 1 „Brodíčka“ a „Padělky“. Keramika pochází z rozoraných objektů v sektoru 46 na ploše o průměru deseti metrů. Nese typologické a morfologické znaky věteřovské a mohylové keramiky. Věteřovská složka se skládá ze zlomků vlnovkovitě prohnutého okraje, výzdoby zavěšených „sluníček“ a okraje koflíku (tab. 7, s. 46: 2, 5, tab. 8, s. 46: 2), mohylová keramika je doložena zlomkem šálku s vnitřním hraněním, protlačeného dna a několik lomených okrajů různých průměrů (amfory) ? (tab. 7, s. 46: 1, 3, 4, 9, 10). Nálezy pochází ze čtyř míst, která se lišila popelovitou výplní od okolního terénu o průměru jeden až dva metry (na tab. 7 jsou uvedeny jen 2). Obě složky mají společnou povrchovou úpravu kovový lesk, jak zevnitř tak zevnitř. Těchto leštěných zlomků máme na lokalitě asi 40, zejména už ze zmíněného sektoru 46, (obr. 17). Co do počtu je to asi jedno procento z celkového množství keramiky, co do rozlohy několik procent z celkové plochy.

Nejedná se tedy o samostatnou věteřovskou keramiku ani mohylovou keramiku, ale zatím o blíže nespécifikovanou keramickou skupinu, která by u starších, nepočtených či sběrových nálezů mohla být mylně zařazena k věteřovské skupině. Víme, že jsou podle pozdně mohylových tvarů a výzdoby datovány na přelom střední a mladší doby bronzové (stupeň B C/B D).

Tyto nálezy tvoří v Třebeticích počátek osídlení, které potom kontinuálně pokračuje do mladší doby bronzové. Chronologicky a kulturně odpovídá vrstvě B a pravděpodobně i vrstvě C na Hradisku u Kroměříže. Pokud porovnáme vývoj sídliště ve Třebeticích (horizontální stratigrafie obr. 1–8), zjistíme že, smíšená věteřovská a mohylová keramika odpovídá vrstvě A na Hradisku u Kroměříže. Z řezu na jižním okraji valu na Hradisku u Kroměříže víme, že na vrstvu A těsně nasedala vrstva B, nebyl tedy mezi nimi žádný časový odstup a spolu s vrstvou C dokumentují nepřetržitý vývoj osídlení hradiska v průběhu doby bronzové /Spurný 1955, 366/. Vrstva A neobsahovala mnoho nálezů. Byla datována jámou ve které byl hrob muže ve skrčené poloze J–S, vybavený věteřovským koflíkem (s vlnovkovitě prohnutým okrajem) /Spurný 1954b, obr. 7/. Tento tvar je doložen v Třebeticích např. (tab. 7, s. 46: 2). Je zřejmé, že vrstva A odpovídá chronologicky a pravděpodobně i kulturně věteřovským nálezům z Třebetic ze sektoru 46. Tím by se jevila situace na opevněném sídlišti na Hradisku u Kroměříže tak, že vrstva A by byla ranou fází vrstvy B, vrstva B by byla klasickým obdobím, vrstva C by byla poklasickou fází.

Takže by se dalo mluvit spíše o této skupině památek (keramika s vypnulínami) jako o kulturní skupině než o facii mohylové kultury, jak to v 70. letech 20. st. hodnotila Z. Benkovsky-Pivovarová /Z. Benkovsky-Pivovarová 1974a, 157/.

Jaký byl vztah těchto sídlišť (respektive vrstvy C) k vlastním popelnicovým polím je zřejmé jen na jedné z nich: Holešov „Úzké Muřiny“. Zde se lépe ukazují průběžné znaky počáteční KLPP. Vztahy této skupiny památek na Kroměřížsku ke KLPP by se však musel řešit na podkladě větších nálezových celků.

Druhá skupina památek patří do střední doby bronzové středodunajské mohylové kultury. Na větším z nich v Zahnašovicích „Loučky“ se nachází nejvíce datovaných nálezů jako např. plastická žebírka, inkrustované vpichy. Na lokalitě v Kurovicích „Prostřední“ máme nálezy patrně z jednoho rozoraného objektu s výzdobným motivem „obilních zrn“. Analogie k těmto výzdobám jsou v mohyle 95, Plzeň Nová Hospoda, to by znamenalo že obě sídliště jsou chronologicky současná ze středního období SMK, stupeň B B2/C1. Vypnuliny s podkovovitým orámováním, které bývají spojovány s klasickou SMK se zde vyskytli jen v jednom případě. Spíše se ukazuje variabilita plastické, vhloubené a zejména ryté výzdoby, která souvisí v západočeském prostředí s českofalckou mohylovou kulturou. Výskyt přehnutých okrajů (tab. 26, s. 23: 2) se ukazuje jako typické pro střední část mohylové kultury, tak jako používání štípané industrie. Ve vývoji SMK můžeme rozeznat tři, případně čtyři základní období, starší B B1, střední B B2/C1, mladší B C2 a pozdní B C/D /Stuchlík 1993, 274/. Sídlištní nálezy v Zahnašovicích a v Kurovicích se ukazují prvním jasným dokladem středního stupně sídliště SMK (B B2/C1) v této části Moravy.

8. Popisy keramiky

Tabulka 1

1. Zlomek vlnovkovitě prohnutého okraje, vnitřní strana je vyhlazená, hnědá, vnější hnědá hlazená, d o. 15 cm, (tab. 1: 1).
2. Střep z dolní části nádoby, svislé rýhování, zevnitř černá hlazená, zvenčí hlazená, černá, (tab. 1: 2).
3. Část vaničkovité nádoby larnaxu, zevnitř vyhlazená, černá, zvenčí černá, hlazená, zachovalá délka u horního okraje 9 cm a šířka 6 cm, (tab. 1: 3).
4. Část z nádoby na nožce se stlačeným dnem, zevnitř leštěná, černá, zvenčí leštěná, černá, d protlačení dna 3 cm, d nejužšího vnějšího místa 6 cm, (tab. 1: 4).
5. Zlomek džbánu ?, s uchem, s nepatrně odsazeným hrdlem, zevnitř leštěná, zvenčí leštěná, d o. 10 cm, (tab. 1: 5).
6. Okraj šálku, trojdílná miska, zevnitř hlazená hnědá barva, zvenčí hlazená, d o. 10 cm, (tab. 1: 6).
7. Zlomek džbánu ?, zdobený nesouvislými rýhami, vnitřní lom na hranici hrdla těla, vnitřní povrch hlazená, černá barva, venkovní povrch, hlazená, černá barva, d zachovalého hrdla 9 cm, (tab. 1: 7).
8. Část džbánu s páskovým ouškem, zevnitř hlazená, hnědá barva, zvenčí, hnědá hlazená, d o. 9 cm; (tab. 1: 8).
9. Zlomek dna s pravidelnými rýhami, zevnitř je hlazená, hnědá, zvenčí hlazená hnědá, (tab. 1: 9).
10. Okraj neprofilované misky, zevnitř je černá, hlazená, zvenčí černá vyhlazená, d o. 18 cm, (tab. 1: 10).
11. Zlomek bronzového srpku, šířka ostří 22 mm, (tab. 1: 11).

Tabulka 2

1. Okraj s jazykovitým výčnělkem, vnitřní stěna je černá, hlazená, venkovní stěna černá hlazená, d o. 23 cm, (tab. 2: 1).
2. Okraj s jazykovitým výčnělkem, vnitřní stěna je hlazená, černá barva, venkovní stěna je černá hlazená, d o. 24 cm, (tab. 2: 2).
3. Zlomek amfory, vnitřní strana je hnědá, hlazená, vnější strana je černá hlazená, největší zachovalý d je 20 cm, (tab. 2: 3).
4. zlomek vypnuliny dvakrát orámována s orámováním vpichy, vnitřní stěna žlutá, hlazená, vnějšek tuhová, leštěná (tab. 2: 4).
5. Zaoblené dno ze šálku s náznakem ouška, největší d 12 cm (tab. 2: 5).
6. Zlomek lomeného okraje z vnitřní strany černá hlazená, z venkovní strany černá hlazená, (tab. 2: 6).
7. Část konické amfory ? se čtyřikrát orámovanou vypnulinou a leštěným důlkem, z vnitřní strany hlazená, černá, z venkovní leštěná, černošedá, d v nejširší místě 25 cm, (tab. 2: 7).
8. Zlomek dvojitě orámované vypnuliny, z vnitřní strany hnědá, hlazená, z vnější strany černá, hlazená, (tab. 2: 8).
9. Zlomek dvojitě orámovaného výčnělku, se svislou rýhou, z vnitřní strany černá hlazená, z vnější černá hlazená, (tab. 2: 9).
10. Zlomek zaobleného dna s plastickou lištou s vhloubenou výzdobou, z vnitřní strany černá hlazená, z venkovní strany černá hlazená, (tab. 2: 10).
11. Zlomek šálku s výčnělkem, z vnitřní strany hnědá, hlazená, z vnější strany hnědočerná, d o. 12 cm, (tab. 2: 11).

Tabulka 3

1. Zlomek s kombinovanou výzdobou, rytou a vhloubenou, linie půlobloučků a rýh doplněná vpichy, vnitřní strana hnědá, hlazená, vnější černá, hlazená, (s. 8: 1).
2. Zlomek ostře profilované misky, mezi obvodovými rýhami je výzdoba rytím, z vnitřní strany je hnědá hlazená, z venkovní strany černá, hlazená, d 10 cm, (s. 10: 1).
3. Zlomek okraje s vtačovanou výzdobou a pastováním, z vnitřní strany hnědá, hlazená, z vnější strany, šedá, drsná, (s. 22: 1).
4. Zlomek misky ? s protlačeným dnem, z vnitřní strany černá, hlazená, z venkovní strany černá, hlazená, d dna 9 cm, (s. 22: 2).
5. Zlomek okraje, vnitřní strana, šedá, hlazená, vnější šedá, hlazená, d o. 16 cm, (s. 22: 3).
6. Zlomek mírně prohnutého okraje se zešikmenou hranou, z vnitřní strany šedá, drsná, z vnějšku šedá, drsná, d o. 21 cm, (s. 22: 4).
7. Zlomek profilovaného okraje, zevnitř hnědá, hlazená, zvenčí šedá, drsná, d o. 24 cm, (s. 22: 5).
8. Zlomek lomeného okraje, zásobnice ?, zevnitř černá, hlazená, zvenčí černá, hlazená, d o. 28 cm, (s. 22: 6).
9. Zlomek těla nádoby s důlkem, zevnitř hnědá, leštěná, zvenčí hnědá, leštěná, (s. 24: 1).

10. Zlomek s plastickou a rytou výzdobou, na svislou plastickou pásku navazuje svazek vodorovných rýh, zevnitř žlutá, leštěná, zvenčí hnědá, leštěná, (s. 24: 2).
11. Zlomek dna na nožce, zevnitř hnědá, leštěná, zvenčí hnědá, leštěná, d nožky zvenčí 6 cm, (s. 24: 3).

Tabulka 4

1. Zlomek misky s horizontálně rozšířeným okrajem, zevnitř černá, leštěná, zvenčí hnědá, leštěná, d o. 17 cm, (s. 25: 1).
2. Zlomek výzdoby dvojitého orámování, z vnitřní strany černá, leštěná, zvenčí hnědočerná, leštěná, (s. 25: 2).
3. Zlomek šálku?, zdobeného dvojdůlkem a rýhou na rozhraní těla a hrdla, zevnitř žlutá, leštěná, zvenčí hnědá, leštěná, (s. 28: 1).
4. Zlomek neprofilované misky s dovnitř rozšířeným okrajem, zevnitř černá, leštěná, zvenčí hnědá, hlazená, d o. 23 cm, (s. 29: 1).
5. Zlomek neprofilované misky s dovnitř rozšířeným okrajem, zevnitř černá, leštěná, zvenčí černá, leštěná, d o. 24 cm, (s. 29: 2).
6. Zlomek nádoby s vhloubenou výzdobou, vnitřní černá, hlazená, zvenčí hlazená, černá, (s. 29: 3).
7. Zlomek výrazně zataženého okraje, zevnitř šedá, hlazená, zvenčí žlutá, hlazená, d o. 21 cm, (s. 29: 4).
8. Zlomek nádobky s náznaky ouška, zevnitř černá, drsná, zvenčí černá, drsná, d o. 9 cm, (s. 30: 1).
9. Zlomek vypnuliny, zevnitř šedá, hlazená, zvenčí šedá, hlazená, (s. 35: 1).
10. Zlomek s trojitým orámováním, zevnitř šedá, hlazená, černá, drsná, (s. 35: 2).
11. Zlomek s dvojitým orámováním, zevnitř šedá, hlazená, zvenčí šedá, hlazená, (s. 35: 3).
12. Zlomek dvojitého orámování, zevnitř šedá, hlazená, zvenčí šedá, hlazená, (s. 35: 4).
13. Bronzová spirála d ca 40 mm, v průřezu elipsa, 3 x 5 mm, (s. 37: 1).

Tabulka 5

1. Zlomek s vtačeným důlkem, z vnitřní strany černá, hlazená, z venkovní hnědá, hlazená, (s. 39: 1).
2. Zlomek s orámováním, z vnitřní strany černá, leštěná, zvenčí hnědá, hlazená, (s. 39: 2).
3. Zlomek s stěpu s nepravidelnou, rytou výzdobou, z vnitřní strany žlutá, drsná, z vnější strany černá, drsná, (s. 42: 1).
4. Zlomek protlačeného dna, z vnitřní strany červená, hlazená, z venkovní strany červená, hlazená, d dna 10 cm, (s. 42: 2).
5. Zlomek okřínu?, zevnitř černá, hlazená, z vnější strany černá, hlazená, (s. 42: 3).
6. Zlomek pětinasobného orámování, zevnitř hnědá, hlazená, zvenčí černá, hlazená, (s. 43: 1).
7. Zlomek vhloubené výzdoby na výdutí, zevnitř černá, hlazená, zvenčí černá, hlazená, (s. 43: 2).
8. Zlomek okraje s jazykovitým výčnělkem, zevnitř černá, hlazená, zvenčí černá, hlazená, d o. 24 cm, (s. 43: 3).
9. Zlomek konické nádoby s vhloubenou výzdobou, zevnitř tuhová, leštěná, zvenčí tuhová, leštěná, (s. 43: 4).
10. Zlomek s trojnásobným orámováním vypnuliny do podkovy, zevnitř hnědá, hlazená, zvenčí hnědá, hlazená, (s. 43: 5).
11. Zlomek dovnitř vtačeného dna, zevnitř tuhová, leštěná, zvenčí hnědá, hlazená, d 15 cm, (s. 43: 6).
12. Zlomek plastického výčnělku z vnitřní strany hnědá, hlazená, zvenčí černá, hlazená, (s. 43: 7).
13. Zlomek nádoby s lomem, zevnitř hnědá, hlazená, zvenčí černá, hlazená, (s. 43: 8).
14. Zlomek okraje, z vnitřní strany hnědá, hlazená, zvenčí černá, hlazená, (s. 43: 9).

Tabulka 6

1. Zlomek profilované mísy, zevnitř žlutohnědá, hlazená, zvenčí žlutá, hlazená, d o. 20 cm, (s. 44: 1).
2. Zlomek okraje s jazykovitým výčnělkem, zevnitř černá, hlazená, zvenčí černá, hlazená, d o. 25 cm, (s. 44: 2).
3. Zlomek mísy se zevnitř odsazeným okrajem, zevnitř černá, hlazená, zvenčí černá, leštěná, d o. 20 cm, (s. 44: 3).
4. Zlomek s vtačeným důlkem, zevnitř černá, hlazená, zvenčí černá, hlazená, (s. 44: 4).
5. Zlomek dna, zevnitř černá, hlazená, zvenčí hnědá, hlazená, (s. 44: 5).
6. Zlomek s nepravidelnou rytou, svislou výzdobou, zevnitř černá, hlazená, zvenčí černá, hlazená, (s. 44: 6).
7. Zlomek profilovaného (trojdílného šálku), zevnitř šedá, hlazená, zvenčí šedá, hlazená, (s. 44: 7).
8. Zlomek s výzdobou, ryté nepravidelné, svislé rýhy jsou přerušené dvěma příčnými rýhami, zevnitř černá, hlazená, zvenčí šedá, hlazená, (s. 44: 8).
9. Zlomek stěpu s pravidelnou svislou rytou výzdobou, zevnitř žlutá, leštěná, zvenčí žlutá, drsná, (s. 44: 9).
10. Zlomek s důlkem; zevnitř černá, hlazená, zvenčí černá, hlazená, (s. 44: 10).
11. Zlomek s plastickým výčnělkem, zevnitř černá, hlazená, zvenčí hnědá, hlazená, (s. 44: 11).

12. Zlomek ryté výzdoby, rytá linie ohraničuje rytou výplň, trojúhelník ?, vnitřní strana hnědá, leštěná, vnitřní strana černá, leštěná, (s. 45: 1).
13. Zlomek vodorovného, z vnitřní strany, šikmého okraje z amforové zásobnice, z vnitřní strany hnědá, leštěná, z venkovní strany šedožlutá, leštěná, d o. 35 cm, (s. 45: 2).

Tabulka 7

1. Zlomek okraje šálku, z vnitřní strany vodorovné hranění, z vnitřní strana tuhová, leštěná, z venkovní strany žlutá, leštěná, d o. 8 cm, (s. 46: 1).
2. Zlomek vlnkovkovitě prohnutého okraje, z vnitřní strany černá, leštěná, z venkovní strany černá, leštěná, d 13 cm, (s. 46: 2).
3. Zlomek dna s kruhovou prohlubní, (protlačení), zevnitř černá, leštěná, zvenčí černá, leštěná, d prohlubně 7 cm, d dna 12 cm, (s. 46: 3).
4. Zlomek lomeného okraje, zevnitř žlutá, leštěná, zvenčí žlutá, leštěná, (s. 46: 4).
5. Zlomek střepe s s vhloubenou výzdobou, motiv sluníčků je zavěšen na svazcích vpichů a horizontální linií oddělující hrdlo od těla nádoby, vnitřní strana žlutá, leštěná, vnější žlutá, leštěná, (s. 46: 5).
6. Zlomek mísy s hrdlem, vnitřní strana šedá, leštěná, vnější žlutohnědá, leštěná, (s. 46: 6).
7. Zlomek dna nádoby, vnitřní strana žlutá, leštěná, vnější šedá, leštěná, d 5 cm, (s. 46: 7).
8. Zlomek profilované mísy, vnitřní strana černá, leštěná, vnější černá, leštěná, d o. 23 cm, (s. 46: 8).
9. Zlomek lomeného okraje, vnitřní strana černá, leštěná, vnější černá, leštěná, d 24 cm, (s. 46: 9).
10. Zlomek lomeného okraje, vnitřní strana černá, leštěná, vnější černá, leštěná, (s. 46: 10).
11. Zlomek konického dovnitř zužujícího se okraje, vnitřní strana šedá, hlazená, vnější hnědá, hlazená, (s. 46: 11).
12. Zlomek dovnitř se zužujícího okraje, vnitřní strana černá, hlazená, vnější černá, hlazená, (s. 46: 12).
13. Zlomek hrdla a část těla se souvislou svislou rytou výzdobou, džbáněk ?, vnitřní strana černá, leštěná, vnější černá leštěná, (s. 46: 13).
14. Zlomek mísovité nádoby, zevnitř černá, leštěná, zvenčí černá, leštěná, (s. 46: 14).

Tabulka 8

1. Zlomek misky s dovnitř rozšířeným okrajem, vnitřní strana černá, hlazená, zvenčí hnědá, hlazená, d o. 28 cm, (s. 46: 1).
2. Zlomek ven vyhnutého okraje, koflík ?, zevnitř černě leštěný, zvenčí černě, leštěný, d o. 21 cm, (s. 46: 2).
3. Zlomek okraje nádoby s mírně se zužujícím se hrdlem, vnitřní strana žlutohnědá, drsná, vnější, drsná, d o. 21 cm, (s. 46: 3).
4. Zlomek misky s mírně zataženým okrajem, vnitřní strana, černě, leštěná, vnější černá, leštěná, d o. 18 cm, (s. 46: 4).
5. Zlomek plastického výčnělku, vnitřní strana černá, hlazená, vnější černá, hlazená, (s. 46: 5).
6. Zlomek profilované misky s vhloubenou výzdobou na hraně, vnitřní strana šedá hlazená, vnější tuhová, leštěná, (s. 46: 6).
7. Zlomek výzdoby orámováním, zevnitř černá hlazená, zvenčí hnědá, hlazená, (s. 46: 7).
8. Zlomek plastické lišty s vhloubenou výzdobou, vnitřní strana hnědá, drsná, zvenčí hnědá, drsná, (s. 46: 8).
9. Zlomek konické nádoby, vnitřní strana černá, drsná, vnější strana šedá, hlazená, d o. 14 cm, (s. 46: 9).
10. Zlomek dna, vnitřní strana červenohnědá, vnější hnědá, hlazená, d o. 11 cm, (s. 46: 10).

Tabulka 8

1. Zlomek amfory?, s rytou a vhloubenou výzdobou, s jedním důlkem pod a třemi nad trojitým orámováním, vnitřní strana šedá, drsná, vnější šedá, drsná, d výdutě 19 cm, (s. 47: 1).
2. Zlomek s vpichy, vnitřní strana hlazená šedá, vnější šedá, hlazená, (s. 47: 2).
3. Zlomek trojdílného šálku s ouškem, zevnitř šedá, hlazená, z vnějšku šedá, hlazená, d těla 11 cm, (s. 47: 3).
4. Zlomek rytou výzdobou, linie rýh do trojúhelníku, zevnitř tuhová, leštěná, z vnějšku tuhová, leštěná, (s. 47: 4).
5. Zlomek z výdutě, od hrdla oddělena rýhou, vnitřní strana šedá drsná, vnější šedá, drsná, (s. 47: 5).
6. Zlomek s dvojitým orámováním, vnitřní strana, šedá hlazená, černá leštěná, (s. 47: 6).
7. Zlomek s plastickým výčnělkem orámovaný žlábký, vnitřní strana šedá, hlazená, vnější šedá, drsná, (s. 47: 7).
8. Zlomek konické nádoby s vhloubenou výzdobou na lomu, vnitřní strana černá, hlazená, vnější hnědá, hlazená, (s. 47: 8).
9. Zlomek s rytou výzdobou na rozhraní těla a hrdla, vnitřní strana hnědá, hlazená, vnější strana černá, leštěná, (s. 47: 9).

- 9).
10. Zlomek lomu s vypnulínou, vnitřní strana černá, hlazená, vnější šedá, hlazená, (s. 47: 10).
11. Zlomek konické nádoby, s vhloubenou výzdobou na lomu, vnitřní strana tuhová leštěná, vnější černá, hlazená, (s. 47: 11).
12. Zlomek okraje se zbytkem ouška, vnitřní strana černá, hlazená, vnější žlutá, drsná, d o. 22 cm, (s. 55: 1).
13. Zlomek okraje s vhloubenou výzdobou prstováním, vnitřní strana žlutá, hlazená, vnější žlutá, drsná, d o. 15 cm, (s. 55: 2).
14. Zlomek s rytou nepravidelnou výzdobou, vnitřní strana černá, leštěná, vnější černá, drsná, (s. 55: 3).

Tabulka 10

1. Zlomek s rytou pravidelnou výzdobou, z obou stran černá, hlazená, (s. 56: 1).
2. Zlomek těla s dolíky a rytou výzdobou na rozhraní hrdla od těla, vnitřní strana žlutá, leštěná, vnější hnědá, hlazená, (s. 56: 2).
3. Zlomek profilované mísy, vnitřní strana černá, hlazená, vnější na hrdle černá hlazená na výdutí černá, drsná, (s. 56: 3).
4. Zlomek okraje s jazykovitým výčnělkem, zdobený prstováním, vnitřní strana černá, leštěná, vnější žlutá, drsná, (s. 56: 4).
5. Okraj hrncovité nádoby, vnitřní strana hnědá, leštěná, vnější žlutá, drsná, d o. 14 cm, (s. 57: 1).
6. Zlomek lomeného okraje, amforová zásobnice ?, vnitřní strana hnědá, leštěná, vnější hnědá, leštěná, d o. 18 cm, (s. 59: 1).
7. Zlomek plastické lišty, vnitřní strana šedá, hlazená, vnější tuhová, leštěná, (s. 59: 2).
8. Zlomek profilované mísky, vnitřní strana černá, hlazená, vnější černá, leštěná, d o. 9 cm, (s. 59: 3).
9. Zlomek dna ? s válcovitým tělem, vnitřní strana šedá, hlazená, vnější šedá, hlazená, d dna 7,5 cm, (s. 59: 4).
10. Zlomek zdobené amforky ? motivy sluníčků, s ouškem spojující tělo a hrdlo nádobky, vnitřní strana šedá hlazená, vnější strana černá, hlazená, d výdutí 13 cm, (s. 59: 5).
11. Zlomek s motivu s důlky, vnitřní strana hnědá, hlazená, venkovní strana černá, hlazená, (s. 59: 6).
12. Zlomek s nepravidelnou rytou výzdobou, vnitřní strana, černá, hlazená, vnější hnědá, drsná, (s. 59: 7).
13. Zlomek těla s vypnulínou a důlkem nad ní, vnitřní strana šedá, hlazená, vnější šedá, hlazená, (s. 59: 8).
14. Zlomek s trojnásobným orámováním, vnitřní strana hnědá, hlazená, vnější černá, hlazená, (s. 59: 9).

Tabulka 11

1. Zlomek okraje šálku ?, vnitřní strana šedá, hlazená, vnější šedá, hlazená, šedá, hlazená, (s. 60: 1).
2. Zlomek okraje šálku ?, vnitřní strana černá, hlazená, vnější, šedá, hlazená, d o. 8 cm, (s. 60: 2).
3. Zlomek lomené nádoby s vhloubenou výzdobou, Okřín ?, vnitřní strana šedá, hlazená, vnější šedá, hlazená, (s. 60: 3).
4. Zlomek nádoby na nožce, vnitřní strana žlutá leštěná, vnější žlutá, leštěná, d dna 8 cm, (s. 60: 4).
5. Zlomek šálku, vnitřní strana šedá, hlazená, vnější šedá, hlazená, d výdutě 8,5 cm, (s. 60: 5).
6. Zlomek s dvojdůlkem, vnitřní strana hnědá, hlazená, vnější strana černá, hlazená, (s. 61: 1).
7. Zlomek profilované mísky, vnitřní strana tuhová, hlazená, vnější strana tuhová, hlazená, (s. 61: 2).
8. Zlomek s výzdobou důlky, vnitřní strana hnědá, hlazená, vnější žlutá, hlazená, (s. 61: 3).
9. Zlomek okraje s jazykovitým výčnělkem, vnitřní strana černá, hlazená, z vnější černá, hlazená, d o. 21 cm, (s. 61: 4).
10. Zlomek lomeného okraje, vnitřní strana hnědá, hlazená, vnější hnědá, hlazená, d o. 19 cm, (s. 62: 1).
11. Zlomek lomené nádoby, vnitřní i vnější strana hnědá, hlazená, (s. 62: 2).
12. Zlomek amforky ?, vnitřní strana, šedá hlazená, vnější hnědá, hlazená, d výdutě 8,5 cm, (s. 62: 3).
13. Zlomek mazanice, na lícové straně hlazená, bílá, na rubové hnědá, hrubá, (s. 62: 4).
14. Zlomek lomu, vnitřní strana hnědá, hlazená, venkovní hnědá, hlazená, (s. 62: 5).
15. Zlomek okraje hrdla, vnitřní strana šedá, hlazená, vnější hnědá, hlazená, d o. 8 cm, (s. 62: 6).
16. Zlomek květináče ?, vnitřní strana šedá, hlazená, vnější hnědá, drsná, (s. 62: 7).

Tabulka 12

1. Zlomek okraje, z vnitřní strany šedá, hlazená, z vnější strany černá, hlazená, d o. 16 cm, (s. 63: 1).
2. Zlomek konické nádobky, vnitřní strana šedá, hlazená, vnější šedá, hlazená, (s. 63: 2).
3. Zlomek hrdla a těla nádobky, vnitřní strana černá, hlazená, vnější černá, hlazená, d hrdla 9 cm, (s. 63: 3).

4. Zlomek mazanice líčová strana bílá, hlazená, rubová hnědá, hrubá, (s. 63: 4).
5. Zlomek profilované misky vnitřní strana černá, hlazená, vnější strana hnědá, hlazená, d horní části misky 16 cm, (s. 63: 5).
6. Zlomek okraje šálku ?, vnitřní strana černá, leštěná, vnější černá, leštěná, d o. 6 cm, (s. 63: 6).
7. Zlomek s nepravidelnou rytou výzdobou, vnitřní strana černá, hlazená, vnitřní žlutá, drsná, (s. 63: 7).
8. Zlomek s hraněním a rytou horizontální linií, vnitřní strana žlutá, hlazená, vnější tuhová, leštěná, (s. 63: 8).
9. Zlomek mazanice ?, zdobený třemi rýhami, vnitřní strana černá, hlazená, vnější žlutá, hlazená, (s. 63: 9).
10. Zlomek plastické lišty s vhloubenou výzdobou, z obou stran hnědá, hlazená, (s. 63: 10).
11. Zlomek okraje, vnitřní strana šedá, hlazená, vnější černá, hlazená, d o. 12 cm, (s. 63: 11).
12. Zlomek z výdutě, vnitřní strana šedá, hlazená, vnější černá, hlazená, (s. 63: 12).
13. Zlomek okraje, vnitřní strana hnědá, hlazená, vnější hnědá, hlazená, d o. 21 cm, (s. 67: 1).
14. Zlomek válcového hrdla, vnitřní strana černá, hlazená, vnější černá, drsná, d o. 21 cm, (s. 67: 2).

Tabulka 13

1. Zlomek okraje, vnitřní strana, červená, hlazená, vnější černá, drsná, d. o. 22 cm, (s. 68: 1).
2. Zlomek s vypnulínou, vnitřní strana, černá, drsná, vnější černá, drsná, (s. 68: 2).
3. Zlomek ostře profilované nádoby, vnitřní strana tuhová, hlazená, vnější tuhová, hlazená, d nejširšího bodu je 8 cm, (s. 68: 3).
4. Zlomek ryté nesouvislé výzdoby, vnitřní strana žlutá, hlazená, vnější šedá, drsná, (s. 68: 4).
5. Zlomek konického, ven rozšiřujícího se okraje s jazykovitým výčnělkem, obě strany hnědá, hlazená, d o. 15 cm, (s. 69: 1).
6. Zlomek okraje s prstováním, obě strany žlutá, hlazená, (s. 69: 2).
7. Zlomek okraje, obě strany hnědá, hlazená, d o. 12 cm, (s. 69: 3).
8. Zlomek s rytou souvislou výzdobou, vnitřní strana žlutá, hlazená, vnější žlutá, drsná, (s. 69: 4).
9. Zlomek s válcovitým hrdlem, z obou stran hnědá, hlazená, d o. 20 cm, (s. 69: 5).
10. Zlomek okraje z profilované misky, obě strany hnědá, drsná, d o. 23 cm, (s. 70: 1).
11. Zlomek okraje mísy ?, vnitřní strana hnědočerná, hlazená, vnější hnědočerná, hlazená, d o. 20 cm, (s. 70: 2).

Tabulka 14

1. Zlomek cedníku s hraněným okrajem a úchytkou ?, vnitřní strana hnědá, hlazená, vnější hnědá, drsná, d o. 14 cm, (s. 70: 1).
2. Zlomek s trojnásobným orámováním, obě strany černá, hlazená, (s. 70: 2).
3. Přeslen, hnědé, hlazená, v 4,0 cm, d 34 mm, (s. 70: 3).
4. Ouško zdobené rýhami, spojující tělo a hrdlo, vnitřní strana hnědá, hlazená, vnější strana černá, leštěná, (s. 70: 4).
5. Zlomek dvoukonické nádoby, v půdoryse oválného tvaru, vanička ?, vnitřní strana hnědá, leštěná, vnější černá, leštěná, (s. 70: 5).
6. Zlomek okraje s vhloubenou výzdobou, zásobnice ?, vnitřní strana hnědá, hlazená, vnější černá, hlazená, d o. 35 cm, (s. 71: 1).
7. Zlomek nožky s protlačěním, vnitřní strana černá, hlazená, vnější černá, hlazená, d protlačení 5,5 cm, d nožky v nejužším místě asi 7,0 cm, (s. 71: 2).
8. Zlomek lomené nádoby s ouškem, vnitřní strana tuhová, leštěná, vnější tuhová leštěná, (s. 71: 3).
9. Zlomek ostře profilované nádoby s dolíkem, vnitřní strana černá, hlazená, vnější šedá, hlazená, (s. 71: 4).
10. Zlomek válce s dírkou, konvice ?, zvenčí černá, hlazená, (s. 76: 1).
11. Zlomek válcovitého okraje amfora ?, vnitřní strana černá, hlazená, vnější tuhová, leštěná, d o. 16 cm, (s. 76: 2).
12. Zlomek dvojitého orámování, vnitřní strana černá, hlazená, vnější černá, hlazená, (s. 76: 3).
13. Zlomek s plastickým výčnělkem, vnitřní strana, hnědá, hlazená, zvenčí hnědá, hlazená, (s. 76: 4).
14. Zlomek stěpu s vhloubenou výzdobou, vnitřní strana hnědá, hlazená, vnější černá, hlazená, (s. 76: 5).
15. Zlomek s vypnulínou, z obou stran černá, hlazená, (s. 76: 6).
16. Zlomek s trojitým orámováním, z obou stran hnědá, hlazená, (s. 76: 7).
17. Zlomek misky s rozšířeným okrajem, vnitřní strana černá, leštěná, vnější černá, hlazená, (s. 76: 8).
18. Zlomek lomené nádoby, vnitřní strana hnědá hlazená, vnější černá, hlazená, (s. 76: 9).

Tabulka 15

1. Zlomek okraje mísy s hrdlem, vnitřní strana světlehnědá, hlazená, vnější hnědá, hlazená, d o. 26 cm, (tab. 15: 1).

2. Zlomek misky ?, s ven rozšířeného okraje s jazykovitým výčnělkem, vnitřní strana černá drsná, vnější hnědá, hlazená, d o. 18 cm, (tab. 15: 2).
3. Zlomek misky s dovnitř horizontálně rozšířeným okrajem, vnitřní strana šedá, drsná, vnější strana černá, drsná, d o. 18 cm, (tab. 15: 3).
4. Zlomek okraje hrncovité nádoby, vnitřní strana černá, hlazená, vnější černá, drsná, d o. 18 cm, (tab. 15: 4).
5. Zlomek lomeného okraje, vnitřní strana šedá, hlazená, vnější byla potažená hnědou vrstvičkou hlínky, která je už z části setřena, d o. 15 cm, (tab. 15: 5).
6. Zlomek rozšířeného okraje, obě strany šedé, hlazené, d o. 36 cm, (tab. 15: 6).
7. Zlomek bronzového odlitku, délka asi 6 cm, šířka 4 cm, tloušťka 2,4 mm, (tab. 15: 7).
8. Střep ze dna a tenkou stěnou z jemně plavené hlíny, vnitřní strana žlutá, hlazená, vnější strana cihlově červená, hlazená, d dna 3,5 cm, (tab. 15: 8).
9. Zlomek střepu s motivem „obilního zrna“, z jemně plavené hlíny, (tab. 15: 9).
10. Zlomek plastické lišty s vhloubenou výzdobou, vnitřní strana šedá, drsná, vnější žlutá, drsná, (tab. 15: 10).

Tabulka 16

1. Zlomek okraje zásobnice s plastickou a vhloubenou výzdobou, vnitřní strana hnědá, leštěná, vnější hnědá, leštěná a dole pod lištou drsná, d o. 36 cm, (tab. 16: 1).
2. Zlomek okraje hrnce ?, obě strany hnědé, hlazené, d o. 40 cm, (tab. 16: 2).
3. Zlomek misky, s dovnitř rozšířeným okrajem, obě strany hnědé, hlazené, d o. 24 cm, (tab. 16: 3).
4. Zlomek misky, s dovnitř rozšířeným okrajem, obě strany hnědé, hlazené (tab. 16: 4).
5. Zlomek misky, obě strany hnědé, hlazené, (tab. 16: 5).
6. Zlomek misky s horizontálně rozšířeným okrajem dovnitř, obě strany hnědé, hlazené (tab. 16: 6).
7. Zlomek misky s rozšířeným okrajem, obě strany hnědé, hlazené, d o. 30 cm, (tab. 16: 7).
8. Zlomek mísy ?, s horizontálními uchy, zdobená vertikálními prstováním, vnitřní strana žlutá, hlazená, vnější černá, drsná, (tab. 16: 8).
9. Zlomek nožkovitého, oblého dna, vnitřní strana hnědá, hlazená, vnější černá, drsná, d dna 20 cm, (tab. 16: 9).
10. Zlomek dna, vnitřní strana hnědá drsná, vnější hnědá, hlazená, d dna 6,5 cm, (tab. 16: 10).
11. Tyčinkovitý náramek trojúhelníkového průřezu z rozšířenými konci, zdobený rytými motivy, 10,3 x 7,3 cm, (tab. 16: 11), velikost 1: 3.
12. Zlomek šálku ? s výčnělkem, vnitřní strana černá, hlazená, vnější černá, hlazená, d výdutě 7,5 cm, (tab. 16: 12).

Tabulka 17

1. Zlomek okraje s jazykovitým výčnělkem zdobený vertikálními prstováním, vnitřní strana žlutá, drsná, vnější žlutá, drsná, d o. 31 cm, (tab. 17: 1).
2. Zlomek okraje hrnce, vnitřní strana hnědá, hlazená, vnější hnědá, hlazená, d o. 18 cm, (tab. 17: 2).
3. Zlomek okraje mísy s ouškem a výčnělkem (úchytka), obě strany černé, hladké, d o. 26 cm, (tab. 17: 3).
4. Zlomek s rytou nepravidelnou výzdobou, vnitřní strana hnědá, hlazená, vnější hnědá, drsná, (tab. 17: 4).
5. Zlomek profilované misky s kolkováním, vnitřní strana žlutá, hladká, vnější hnědá, hladká, d o. 10 cm, (tab. 17: 5).
6. Zlomek nesouvislé svislé a šikmé ryté výzdoby, vnitřní hnědá a hladká, vnější hnědá, drsná, (tab. 17: 6).
7. Zlomek plochého, nožkovitého dna, vnitřní strana černá, hladká, vnější hnědá, drsná, d o. 10 cm, (tab. 17: 7).
8. Zlomek okraje misky, vnitřní stran hnědá, hlazená, vnější hnědá, hlazená, d o. 15 cm, (tab. 17: 8).
9. Zlomek s výzdobou důlků, vnitřní strana žlutá, hlazená, vnější žlutá, hlazená, (tab. 17: 9).
10. Zlomek s výzdobou důlků, vnitřní strana hnědá, hlazená, vnější žlutá, hlazená, (tab. 17: 10).

Tabulka 18

1. Zlomek střepu s výčnělkem, vnitřní strana černá, hladká, vnější hnědá, hlazená, 2/2 (tab. 18: 1).
2. Zlomek nožky, vnitřní strana žlutá, drsná, vnější žlutá, drsná, d nožky 4,5 cm, 2/2 (tab. 18: 2).
3. Zlomek střepu z těla s protlačením, vnitřní strana černá, hlazená, vnější černá, hlazená, 2/2 (tab. 18: 3).
4. Zlomek kuželovitého okraje s odlomeným ouškem, vnitřní strana hnědá, hlazená, vnější hnědá, hlazená, d o. 14 cm, 2/2 (tab. 18: 4).
5. Zlomek lomené nádoby s výčnělkem, vnitřní strana hnědá, leštěná, vnější hnědá, hlazená, d lomu 15 cm, 2/2 (tab. 18: 5).
6. Dýčka s úženým týlem, má opravený řap, délka 9 cm, délka řapu 3 cm, šířka 1,8 cm, 2/2 (tab. 18: 6).

7. Zlomek okraje mísy s nevýrazným okrajem, obě strany hnědé, hlazené, d o. 40 cm, 2/2 (tab. 18: 7).
8. Zlomek misky s dovnitř rozšířeným okrajem, obě strany černé, leštěné, d o. 18 cm, 2/3 (tab. 18: 1).
9. Zlomek s výčnělkem, vnitřní strana černá, hlazená, vnější černá, hlazená, 2/3 (tab. 18: 2).
10. Zlomek neprofilované misky, vnitřní strana černá hlazená, vnější černá, hlazená, d o. 14 cm, 2/3 (tab. 18: 3).
11. Zlomek podhrdlí s dvojitým důlkem, vnitřní strana, černá, leštěná, vnější černá, leštěná, 2/3 (tab. 18: 4).
12. Zlomek nožky, obě strany hnědá, hlazená, d nožky 8 cm, 2/3 (tab. 18: 5).
13. Zlomek s plastickým výčnělkem, vnitřní strana hnědá, hlazená, vnější černá, hlazená, 2/3 (tab. 18: 6).

Tabulka 19

1. Zlomek šálku s důlkem, vnitřní strana černá, hlazená, vnější hnědá, hlazená, 3/1 (tab. 19: 1).
2. Zlomek ostře lomené nádoby, s jazykovitým lalůčkem na hraně, vnitřní strana černá, hlazená, vnější černá, leštěná, d lomu 22 cm, 3/1 (tab. 19: 2).
3. Zlomek lomu s důlkem, vnitřní strana černá, hlazená, vnější strana černá, leštěná, 3/1 (tab. 19: 3).
4. Zlomek nádoby na nožce s protlačení, (mísa ?), vnitřní strana hnědá, hlazená, vnější hnědá, hlazená, d protlačení 4,5 cm, d nožky 5,0 cm 3/1 (tab. 19: 4).
5. Zlomek střepu s protlačení, vnitřní strana černá, hlazená, vnější černá, hlazená, 3/1 (tab. 19: 5).
6. Zlomek lomené nádoby, na lomu vhloubená výzdoba, vnitřní strana šedá, hlazená, vnější šedá, hlazená, dolní část zdobená prstováním, 3/1 (tab. 19: 6).
7. Zlomek těla s dvojdůlkem, džbánek ?, obě strany hnědé, hlazené, 3/1 (tab. 19: 7).
8. Zlomek okraje s jazykovitým výčnělkem, vnitřní strana černá, drsná, z vnější černá, drsná, d o. 19 cm, 3/1 (tab. 19: 8).
9. Zlomek okraje, vnitřní strana hnědá, leštěná, vnější černá, leštěná, d o. 23 cm, 3/2 (tab. 19: 1).
10. Zlomek misky s horizontálně rozšířeným okrajem, vnitřní strana hnědá, hlazená, vnější hnědá, leštěná, d o. 22 cm, 3/2 (tab. 19: 2).
11. Zlomek konického okraje, vnitřní strana hnědá, hlazená, vnější hnědá, hlazená, 3/2 (tab. 19: 3).
12. Zlomek dovnitř vtlačeného dna, vnitřní strana hnědá, leštěná, vnější černá, leštěná, d dna 9 cm, 3/2 (tab. 19: 4).
13. Zlomek ryté nesouvislé výzdoby, vnitřní strana hnědá, hlazená, vnější hnědá, drsná, 3/2 (tab. 19: 5).
14. Zlomek dna, vnitřní strana hnědá, hlazená, vnější hnědá, hlazená, d dna 17 cm, 3/2 (tab. 19: 6).

Tabulka 20

1. Zlomek těla, obě strany hnědá, hlazená, 3/3 (tab. 20: 1).
2. Zlomek okraje s prstováním, vnitřní strana hnědá, hlazená vnější, hnědá, zdobená prstováním, d o. 30 cm 3/3 (tab. 20: 2).
3. Zlomek s rytou souvislou výzdobou, vnitřní strana žlutošedá, hlazená, vnější žlutošedá, hlazená, 3/3 (tab. 20: 3).
4. Zlomek misky ? s protlačení, vnitřní i vnější strany žlutošedá, hlazená, d protlačení 8 cm, d dna 9 cm, 3/3 (tab. 20: 4).
5. Zlomek ostře profilované misky, vnitřní strana cihlově červená, vnější červená, hlazená, 3/3 (tab. 20: 5).
6. Zlomek šálku ?, s vtlačovanou výzdobou, vnitřní strana šedočerná, hlazená, vnější černá, hlazená, 3/3 (tab. 20: 6).
7. Zlomek okraje zásobnice, vnitřní černá, hlazená, vnější hnědá, hlazená, d o. 24 cm, 3/3 (tab. 20: 7).
8. Zlomek okraje, vnitřní strana hnědá, hlazená, vnější hnědá, hlazená, d o. 18 cm, 3/3 (tab. 20: 8).
9. Zlomek profilované misky, na okraji s lalůčkem, vnitřní strana hnědá, hlazená, vnější hnědá, hlazená, d o. 20 cm, 4 (tab. 20: 1).
10. Trojnásobně orámovaná vypnulina, vnitřní strana šedá drsná, černá, hlazená, 4 (tab. 20: 2).
11. Zlomek lomu s vhloubenou výzdobou, vnitřní strana šedá, hlazená, vnější šedá, hlazená, 4 (tab. 20: 3).
12. Okraj zásobnice ?, s jazykovitým výčnělkem, zdobená prstováním, vnitřní strana hnědá, hlazená, vnější cihlově červená, drsná, d o. 42 cm, 4 (tab. 20: 4).

Tabulka 21

1. Zlomek plastické lišty, vnitřní strana hnědočerná, hlazená, vnější hnědočerná, hlazená, (tab. 21: 1).
2. Ústěp, hnědý radiolarit, (tab. 21: 2).
3. Zlomek nástroje hrot ?, oboustranně opracovaný bílý pazourek, (tab. 21: 3).
4. Škrabadlo, šedý pazourek, (tab. 21: 4).
5. Zlomek okraje misky s dovnitř rozšířeným okrajem, vnitřní strana žlutá, hlazená, vnější hnědá, hlazená, d o. 26 cm, (tab. 21: 5).

6. Ústěp, šedohnědý pazourek, (tab. 21: 6).
7. Zlomek silně profilované nádoby, vnitřní strana hnědá, hlazená, vnější hnědá, hlazená, d lomu 11 cm, (tab. 21: 7).
8. Část čepele, hnědozelený radiolarit, (tab. 21: 8).
9. Ústěp, světlehnědý pazourek, (tab. 21: 9).
10. Zlomek čepele, hnědý radiolarit, (tab. 21: 10).
11. Zlomek s vhloubenou výzdobou, bílou inkrustací, vnitřní strana cihlově, červená, hlazená, zvenčí hnědá, hlazená, (tab. 21: 11).
12. Zlomek okraje s dvojitým výčnělkem, vnitřní strana hnědá, hlazená, vnější hnědá, drsná, d o. 15 cm, (tab. 21: 12).
13. Přeslen, výška 3,5 cm, d 2 cm, hnědožlutá barva, (tab. 21: 13).
14. Zlomek okraje s páskovým ouškem, obě strany cihlově červené, d 34 cm, (tab. 21: 14).
15. Zlomek horizontálního plastického výčnělku s vhloubenou výzdobou, vnitřní strana černá, hlazená, vnější šedá, drsná, (tab. 21: 15).
16. Sílem, surovina ?, zelený radiolarit, (tab. 21: 16).
17. Zlomek s nepravidelnými šikmými a příčnými rýhami, vnitřní strana černá, hlazená, vnější cihlová, drsná, (tab. 21: 17).

Tabulka 22

1. Čepel z hnědožlutého pazourku, (tab. 22: 1).
2. Zlomek cedníku, obě strany černé, hlazené, (tab. 22: 2).
3. Zlomek nádoby s výzdobou šikmých mřížky, vnitřní strana je černá, hlazená, vnější černá, hlazená, d horní části 12 cm, (tab. 22: 3).
4. Zlomek nádoby s plastickou výzdobou (žebírkem), a rytou výzdobou (šrafované, složené trojúhelníky), (tab. 22: 4).
5. Část čepele, z hnědého pazourku, (tab. 22: 5).
6. Zlomek profilované mísy s rytou a vhloubenou výzdobou, šikmé rýhy s vodorovnou linií rýžek na horní části výdutě, odděluje hrdlo od těla nádoby, vnitřní strana černá, hlazená, vnější černá, hlazená, d výdutě 15 cm, (tab. 22: 6).
7. Zlomek s pravidelnými, šikmými rýhami, vnitřní strana hnědá, hlazená, vnější černá, hlazená, (tab. 22: 7).
8. Zlomek zesíleného okraje s horizontálním prstováním, vnitřní strana cihlově, červená, vnější šedá, drsná, (tab. 22: 8).
9. Horizontální výčnělek, vnitřní strana cihlová, drsná, vnější cihlová, drsná, (tab. 22: 9).
10. Zlomek okraje menší nádoby, vnitřní strana hnědá, hlazená, vnější hnědočervená, hlazená, d 15 cm, (tab. 22: 10).
11. Zlomek mísy s horizontálně rozšířeným okrajem, vnitřní strana černá, hlazená, vnější černá, drsná, d 23 cm, (tab. 22: 11).
12. Zlomek okraje mísy s vertikálním uchem, vnitřní strana žlutá, hlazená, vnější žlutá, hlazená, d 18 cm, (tab. 22: 12).
13. Zlomek s rytými pravidelnými rýhami, vnitřní strana hnědá, hlazená, vnější potažená hnědou vrstvičkou, (tab. 22: 13).
14. Zlomek profilované mísky, vnitřní strana hnědá, hlazená, vnější hnědá, hlazená, d 14 cm, (tab. 22: 14).
15. Sílex z hnědošedého pazourku, (tab. 22: 15).

Tabulka 23

1. Okraj zásobnice s plastickou a vhloubenou výzdobou, vnitřní strana hnědá, hlazená, vnější cihlová, drsná, d 32 cm, (tab. 23: 1).
2. Zlomek konické mísky, vnitřní strana cihlová, červená, vnější cihlová, hlazená, d 11 cm, (tab. 23: 2).
3. Zlomek dna zdobený svislým prstováním, vnitřní strana černá, hlazená, vnější hnědá, drsná, d 9 cm, (tab. 23: 3).
4. Zlomek se svazky vhloubené ryté výzdoby, vnitřní strana hnědá, hlazená, vnější černá hlinka, hlazená, (tab. 23: 4).
5. Zlomek zaoblené mísky, vnitřní strana hnědá, hlazená, vnější hnědá, hlazená, d 18 cm, (tab. 23: 5).
6. Zlomek s rytou výzdobou, svislé souběžné rýhy, (tab. 23: 6).
7. Zlomek okraje, vnitřní strana, hnědá, hlazená, vnější hnědá, hlazená, d 28 cm, (tab. 23: 7).
8. Zlomek okraje, obě strany hnědé, hlazené, d 15 cm, (tab. 23: 8).
9. Zlomek mísky s horizontálně rozšířeným okrajem, vnitřní strana hnědá, hlazená, vnější černá, hlazená, d 17 cm, (tab. 23: 9).

10. Zlomek lomeného okraje mísy ?, obě strany žlutohnědé, hlazené, d 21 cm, (tab. 23: 10).
11. Zlomek okraje, vnitřní strana hnědá, hlazená, vnější černá, hlazená, d 26 cm, (tab. 23: 11).
12. Zlomek z vhloubenou výzdobou, okraj s hrubými dolíky a pastování, vnitřní strana černá, hlazená, vnější žlutohnědá, drsná, d 32 cm, (tab. 23: 12).

Tabulka 24

1. Zlomek mírně lomeného okraje, vnitřní strana hnědožlutá, hlazená, vnější žlutá, hlazená, d 38 cm, (s. 3: 1).
2. Zlomek s plastickými výstupky a svislou vhloubenou výzdobou, prstováním, vnitřní strana žlutá, hlazená, vnější žlutá, drsná, (s. 3: 2).
3. Zlomek konického okraje, vnitřní strana hnědá, hlazená vnější strana hnědá hlinka, hlazená, d 12 cm, (s. 5: 1).
4. Zlomek dvojitého kulovitého výstupku, vnitřní strana černá, hlazená, vnější hnědá, drsná, (s. 6: 1).
5. Zlomek oválného zaobléného výstupku, vnitřní strana hnědá, hlazená, vnější hnědá, hlazená, (s. 6: 2).
6. Zlomek kulovitého výstupku, vnitřní strana černá, hlazená, vnější cihlově, drsná, (s. 6: 3).
7. Zlomek lomeného okraje s vhloubenou výzdobou, vnitřní strana černá, hlazená, vnější žlutá, hlazená, d 24 cm, (s. 7: 1).
8. Zlomek okraje s tyčinkovým uchem, vnitřní strana hnědá, hlazená, vnější hnědá, hlazená, d 8 cm, (s. 8: 1).
9. Zlomek pásky s výstupkem, vnitřní strana hnědá, hlazená, vnější strana, (s. 9: 1).
10. Zlomek profilované misky s rozšířeným okrajem, vnitřní strana žlutá, drsná, vnější žlutá, drsná, d 23 cm, (s. 9: 2).
11. Zlomek výzdoby se svazkem vodorovných rýh, vnitřní strana černá, hlazená, vnější černá, hlazená, (s. 14: 1).
12. Zlomek plochého nožkovitého dna, vnitřní strana černá, hlazená, vnější hnědá, drsná, d dna 7 cm, (s. 14: 2).
13. Zlomek misky, vnitřní strana černá, hlazená, vnější hnědá, hlazená, (s. 24: 3).
14. Část nádoby s plastickými lištami a promačkáváním, vnitřní strana černá, hlazená, vnější hnědá, hlazená, d výdutě 15 cm, (s. 15: 1).

Tabulka 25

1. Zlomek okraje, s promačkáváním, vnitřní strana červená, hlazená, vnější hnědá, drsná, d 15 cm, (s. 16: 1).
2. Zlomek okraje, vnitřní strana žlutá, hlazená, vnější cihlová, hlazená, d 18 cm, (s. 16: 2).
3. Zlomek mísy se zevnitř odsazeným okrajem, vnitřní strana červená, hlazená, vnější, červená, drsná, d 25 cm, (s. 16: 3).
4. Zlomek zesíleného okraje mísy ?, vnitřní strana hnědá, hlazená, vnější hnědá, hlazená, d 36 cm, (s. 16: 4).
5. Zlomek okraje mísy s horizontálně rozšířeným okrajem, vnitřní strana černá, hlazená, vnější hnědá, drsná, d 28 cm, (s. 16: 5).
6. Zlomek plochého dna se zaoblenou hranou, vnitřní strana černá, hlazená, vnější hnědá, hlazená, d plochy dna 20 cm, (s. 18: 1).
7. Zlomek promačkávané pásky, obě strany hnědé, hlazené, (s. 19: 1).
8. Zlomek okraje, obě strany černé, hlazené, d 18 cm, (s. 19: 2).
9. Zlomek se souvislými svislými rýhami, vnitřní strana černá, hlazená, vnější cihlová, drsná (s. 19: 3).
10. Zlomek mísy s horizontálně rozšířeným okrajem, d 22 cm, (s. 19: 4).
11. Zlomek dvoukonické nádoby, vnitřní strana žlutá, hlazená, vnější žlutá, hlazená, d výdutě 12 cm, (s. 19: 5).
12. Zlomek plochého, nožkovitého dna, vnitřní strana, černá, drsná, vnější hnědá, drsná, d dna 7 cm, (s. 20: 1).
13. Zlomek okraje s rytou výzdobou půlobloučků, vnitřní strana černá, hlazená, vnější strana šedá, hlazená, (s. 20: 2).

Tabulka 26

1. Zlomek konické misky se silnými stěnami, vnitřní strana šedá, drsná, vnější šedá, hlazená, d o. 25 cm, (s. 21: 1).
2. Zlomek se souvislou, svislou, rytou výzdobou, vnitřní strana hnědá, hlazená, vnitřní hnědá, drsná, (s. 21: 2).
3. Zlomek plochého nožkovitého dna, vnitřní strana černá, hlazená, vnější šedá, hlazená, d 9 cm, (s. 21: 3).
4. Zlomek cedníku obě strany hnědé, hlazené, (s. 22: 1).
5. Zlomek lomeného okraje, obě strany hnědé, hlazené, (s. 22: 2).
6. Zlomek okraje s vhloubenou výzdobou, vnitřní strana černá, hlazená vnější černá, drsná, d 28 cm, (s. 23: 1).
7. Zlomek přehnutého okraje, obě strany šedé, hlazené, d 21 cm, (s. 23: 2).
8. Zlomek střepeu s ouškem, vnitřní strana hnědá, hlazená hlinka, vnější hnědá, leštěná, (s. 23: 3).
9. Zlomek s rytými souběžnými rýhami, vnitřní strana černá, hlazená, vnější hnědá, hlazená, (s. 23: 4).
10. Surovina ?, zelený radiolarit, vytěžený ?, (s. 23: 5).

11. Zlomek misky s oválně seříznutým výstupkem s růžky, vnitřní strana hnědá, hlazená, vnější černá, hlazená, d 18 cm, (s. 26: 1).
12. Zlomek okraje vnitřní strana, černá, hlazená, vnější hnědá, hlazená, d 18 cm, (s. 30: 1).
13. Zlomek okraje, vnitřní strana červená, hlazená, vnější hnědá, hlazená, d 18 cm, (s. 30: 2).

Tabulka 27

1. Zlomek konického okraje, vnitřní strana hnědá, hlazená, vnější hnědá, hlazená, d 17 cm, (s. 32: 1).
2. Zlomek plochého, rovného dna, obě strany hnědočerné, hlazené, d 9 cm, (s. 32: 2).
3. Zlomek plochého, nožkovitého dna s rýhou ze spodní strany, d 10 cm, vnitřní strana šedá, drsná, vnější hnědá, drsná, (s. 32: 3).
4. Zlomek těla, obě strany černé, hlazené, (s. 34: 1).
5. Zlomek plochého dna s vhloubenou výzdobou po obvodu, vnitřní strana černá, hlazená, vnější černá, hlazená, (s. 35: 1).
6. Zlomek misky s horizontálně rozšířeným okrajem, vnitřní strana černá, hlazená, z vnější černá, drsná, d 30 cm, (s. 35: 2).
7. Zlomek misky s dovnitř rozšířeným okrajem, vnitřní barva šedá leštěná, vnější hnědá, hlazená, d 35 cm, (s. 37: 1).
8. Zlomek nožky, vnitřní strana černá, leštěná, vnější hnědá, hlazená, d 9 cm, (s. 37: 2).
9. Zlomek „květináče“, vnitřní strana hnědá, hlazená hlinka, vnější strana hnědá, hlazená, hlinka, d 13 cm, (s. 38: 1).
10. Zlomek misky, s horizontálním okrajem, vnitřní strana šedá, hlazená, vnější šedá, hlazená, d 15 cm, (s. 38: 2).
11. Zlomek plochého dna, obě strany černé, leštěné, d 8 cm, (s. 38: 3).
12. Zlomek konické nádoby s vhloubenou výzdobou, vnitřní strana černá, hlazená, vnější černá, drsná, d lomu 19 cm, (s. 38: 4).
13. Zlomek „vysokého žebra“, vnitřní strana černá, hlazená, vnější černá, leštěná, (s. 38: 5).
14. Zlomek plochého dna, vnitřní strana šedá, hlazená, vnější cihlová, drsná, d 16 cm, (s. 38: 6).
15. Zlomek kulovité nádoby s vhloubenou výzdobou (vpichy), oddělující výduť od hrdla, d hrdla 9 cm, vnitřní strana černá, drsná, vnější šedá, hlazená, (s. 38: 7).

Tabulka 28

1. Zlomek zásobnice s promačkávanou páskou, vnitřní strana hnědá, hlazená, vnější hnědá, drsná, d 31 cm, (s. 39: 1).
2. Zlomek výzdoby, svazky rýh, vnitřní strana hnědá, hlazená, vnější černá, hlazená, (s. 39: 2).
3. Zlomek výdutě s vodorovnou výzdobou rýžek oddělující tělo od hrdla, vnitřní strana černá, hlazená, vnější černá, hlazená, (s. 39: 3).
4. Zlomek mísy, vnitřní strana černá, hlazená, vnější černá, hlazená, d 19 cm, (s. 39: 4).
5. Zlomek konického okraje, obě strany černé, hlazené, d o. 26 cm, (s. 39: 5).
6. Zlomek plastické výzdoby, kulatá vypnulina, obě strany hnědá hlinka, hlazená, (s. 39: 6).
7. Zlomek rovného okraje, obě strany žlutá, hlazená, (s. 39: 7).
8. Zlomek ven vyhnutého okraje, vnitřní strana tuhově stříbrná, vnější červená, leštěná, d 16 cm, (s. 39: 8).
9. Zlomek mírně lomeného okraje, obě strany hnědá, hlazená, d 11 cm, (s. 39: 9).
10. Zlomek kombinace plastické a ryté výzdoby, vypnulina orámovaná rýžkami, vnitřní strana šedá, drsná, vnější žlutá, hlazená, (s. 39: 10).
11. Zlomek rovného, plochého dna, vnitřní strana hnědá, hlazená, vnější hnědá, drsná, d dna 10 cm, (s. 39: 11).
12. Zlomek páskového ucha, vnitřní strana černá, hlazená, vnější hnědočerná, hlazená, (s. 39: 12).
13. Zlomek okřínů ?, s vhloubenou výzdobou, vpichy, vnitřní strana černá, hlazená, vnější hnědá, hlazená, (s. 39: 13).
14. Zlomek horizontální, plastické lišty s vhloubenou výzdobou, protlačování, vnitřní strana šedá, hlazená, vnější hnědá, hlazená, (s. 39: 14).

Tabulka 29

1. Zlomek otevřeného okraje, vnitřní strana, černá hlazená, vnější černá, hlazená, d 24 cm, (s. 42: 1).
2. Zlomek dovnitř vlnutého dna, vnitřní strana hnědá hlinka, hlazená, vnější hnědočerná hlinka, hlazená, d dna 4,5 cm, (s. 42: 2).
3. Zlomek dvoudílné mísy, vnitřní strana hnědá, hlazená, vnější hnědá, hlazená, d 30 cm, (s. 42: 3).
4. Zlomek podkovovité vypnuliny, vnitřní strana šedá, drsná, vnější hnědá hlinka, hlazená, (s. 46: 1).
5. Zlomek rovného, plochého dna, obě strany černé, hlazené, (s. 46: 2).

6. Zlomek podkovovité vypnuliny, vnitřní strana hnědá, hlazená, vnější hnědá, hlazená, (s. 46: 3).
7. Zlomek okraje s oválným výstupkem s růžky, vnitřní strana hnědá, hlazená, vnější černá, hlazená, d 30 cm, (s. 47: 1).
8. Zlomek s vhloubenou výzdobou vpichy, rozhraní těla a hrdla ?, obě strany černá, hlazená, (s. 47: 2).
9. Zlomek dovnitř vklenutého dna, vnitřní stěna hnědá, hlazená, vnější hnědá, hlazená, d dna 3,5 cm, (s. 47: 3).
10. Zlomek kombinované výzdoby ryté a vhloubené, vhloubené rýžky lemují ryté rýhy, do tvaru kosočtverce, vnitřní strana hnědá, drsná vnější, hnědá, hlazená, (s. 47: 4).
11. Zlomek promačkávané pásky, vnitřní strana hnědá, drsná, vnější hnědá, drsná, (s. 48: 1).
12. Zlomek dovnitř vklenutého dna, vnitřní strana tuhová, lesklá, vnější tuhová, lesklá, d dna 6 cm, (s. 48: 2).
13. Retušovaná čepel, bílý pazourek, (s. 48: 3).
14. Zlomek misky s horizontálním okrajem, vnitřní strana hnědá, hlazená, vnější hnědočerná, hlazená, d 19 cm, (s. 48: 4).
15. Zlomek okraje, vnitřní strana hnědá, hlazená, vnější hnědočerná, hlazená, d 15 cm, (s. 48: 5).
16. Zlomek konického okraje, vnitřní strana hnědá, hlazená, vnější hnědá, hlazená, d 24 cm, (s. 48: 6).
17. Zlomek plochého nožkovitého dna, vnitřní strana šedá, hlazená, vnější šedá, hlazená, d 10 cm, (s. 48: 7).

Tabulka 30

1. Zlomek okraje, vnitřní strana černá, hlazená, vnější červená, hlazená, d 27 cm, (s. 49: 1).
2. Retušovaná čepel, bílý pazourek, (s. 49: 2).
3. Zlomek misky s dovnitř rozšířeným okrajem, vnitřní strana hnědá, hlazená, vnější šedá, hlazená, d 18 cm, (s. 49: 3).
4. Ústěp, žlutý pazourek, (s. 49: 4).
5. Zlomek okraje, vnitřní strana šedá hlazená, vnější hnědá, drsná, d 26 cm, (s. 50: 1).
6. Zlomek okraje mísovité nádoby s horizontálně rozšířeným okrajem, obě strany šedé, drsné, d 24 cm, (s. 50: 2).
7. Zlomek nádobky s promačkávanou páskou, vnitřní strana hnědá, hlazená, vnější hnědá, drsná, d o. 7 cm, (s. 50: 3).
8. Zlomek s promačkávanou páskou, vnitřní strana černá, hlazená, vnější žlutohnědá, drsná, (s. 50: 4).
9. Zlomek okraje, vnitřní strana cihlová, hlazená, vnější cihlová, hlazená, d 10 cm, (s. 50: 5).
10. Zlomek konického okraje, obě strany šedé, drsné, d 28 cm, (s. 56: 1).
11. Zlomek ryté nepravidelné výzdoby, vnitřní strana šedá, drsná, vnější žlutá, drsná, (s. 56: 2).
12. Zlomek plochého nožkovitého dna, vnitřní strana černá, hlazená, vnější červená, drsná, d dna 12 cm, (s. 56: 3).
13. Pazourková pilka s leskem, (s. 56: 4).

Tabulka 31

1. Zlomek okraje s vhloubenou výzdobou, vtláčované důlky a svislé prstování, vnitřní strana šedá, drsná, vnější šedá, drsná, d o. 36 cm, (s. 56: 1).
2. Zlomek s pravidelnými svislými rýhami, vnitřní strana šedá, drsná, vnější světlehnědá, drsná, (s. 56: 2).
3. Zlomek okraje, vnitřní strana hnědá, hlazená, vnější hnědá, drsná, d o. 15 cm, (s. 56: 3).
4. Zlomek plochého nožkovitého dna, vnitřní strana, černá, drsná, vnější černá, drsná, d dna 14 cm, (s. 56: 4).
5. Zlomek s oválným výstupkem s růžky, vnitřní strana černá, drsná, vnější černá, drsná, (s. 56: 5).
6. Zlomek hraněného okraje, vnitřní strana hnědá, hlazená, vnější hnědá, drsná, d o. 30 cm, (s. 56: 6).
7. Zlomek mísy, vnitřní strana černá, hlazená, vnější černá, hlazená, d lomu 24 cm, (s. 56: 7).
8. Zlomek mírně zataženého okraje, vnitřní strana hnědá, hlazená, vnější černá, hlazená, d o. 28 cm, (s. 57: 1).
9. Zlomek s výzdobou vodorovnými žlábkami, vnitřní strana černá, hlazená, vnější cihlová, drsná, (s. 57: 2).
10. Zlomek s vhloubenou výzdobou na výduti, vnitřní strana šedá drsná, vnější cihlová, drsná, (s. 57: 3).
11. Zlomek s ouškem, vnitřní strana žlutá, hlazená, vnější hnědá, hlazená, (s. 57: 4).
12. Zlomek mísy s rozšířeným okrajem, vnitřní strana černá, drsná, vnější černá, hlazená, d o. 36 cm, (s. 57: 5).
13. Zlomek plochého, rovného dna, vnitřní strana hnědá, hlazená, vnější žlutá, hlazená, d dna 12 cm, (s. 57: 6).
14. Ústěp, hnědý pazourek, z jedné strany je původní kůra, (s. 57: 7).
15. Okraj, vnitřní strana černá hlinka, vnější hnědá, hlazená, (s. 57: 8).

Tabulka 32

1. Zlomek mísy, vnitřní strana šedá, hlazená vnější hnědá, hlazená, d lomu 15 cm, (s. 58: 1).
2. Zlomek s páskovým ouškem, vnitřní strana černá, hlazená, vnější černá, hlazená, (s. 58: 2).
3. Zlomek s horizontálně rozšířeným okrajem, vnitřní strana žlutá, hlazená, vnější žlutá, drsná, d 27 cm, (s. 58: 3).

4. Zlomek s výzdobou prstováním, vnitřní strana hnědá, hlazená, vnější žlutá, drsná, (s. 58: 4).
5. Zlomek lomu s náznakem ouška, šálek ?, vnitřní strana hnědá hlinka, vnější hnědá, drsná, (s. 58: 5).
6. Část bronzové dýky s oválným týlem, se dvěma dírkami na upevnění držadla, v jedné se zachoval nýt, s nepříliš výrazným středovým žebrem.
7. Zlomek plochého, nožkovitého dna, vnitřní strana černá, drsná, vnější hnědá, drsná, d 10 cm, (s. 58: 7).
8. Zlomek mísy s horizontálně rozšířeným okrajem, z obou stran hnědá, hlazená, d o. 30 cm, (s. 63: 1).
9. Zlomek ryté výzdoby, obě strany černá, hlazená, (s. 63: 2).
10. Zlomek lomu s vhloubenou výzdobou, okřín ?, vnitřní strana černá, drsná, vnější hnědá, hlazená, (s. 63: 3).
11. Zlomek se žlábkováním, vnitřní strana černá, hlazená, vnější tuhová, leštěná, (s. 63: 4).
12. Zlomek plochého, nožkovitého dna, vnitřní strana černá, hlazená, vnější hnědá, drsná, d 14 cm, (s. 63: 5).
15. Zlomek okraje, vnitřní strana hnědá, hlazená, vnější černá, drsná, d o. 20 cm, (s. 63: 6).
16. Zlomek okraje mísy s dovnitř rozšířeným okrajem, vnitřní strana černá, hlazená, vnější černá, drsná, d o. 24 cm, (s. 63: 7).

Tabulka 33

1. Zlomek rozhraní hrdla a těla nádoby s vhloubenou výzdobou ve formě šikmých vrypů, vnitřní strana hnědá, hlazená, vnější žlutá, hlazená, (s. 64: 1).
2. Zlomek se svazky rytých svislých a vodorovných rýh, vnitřní strana žlutá, hlazená, vnější žlutá, leštěná, (s. 64: 2).
3. Zlomek okraje s plastickou a vhloubenou výzdobou, vnitřní strana šedá, hlazená, vnější hnědá, hlazená, d o. 12 cm, (s. 65: 1).
4. Zlomek okraje, vnitřní strana šedá, hlazená, vnější hnědá, hlazená, d 27 cm, (s. 65: 2).
5. Zlomek rytých nepravidelných navzájem příčných rýh, vnitřní strana hnědá, hlazená, vnější hnědá, drsná, (s. 65: 3).
6. Zlomek hluboké misky s horizontálně rozšířeným okrajem, obě strany hnědá, hlazená, d o. 30 cm, (66: 1).
7. Zlomek plastického výčnělku s vhloubenou a rytou výzdobou, obě strany černé, hlazené, (s. 67: 1).
8. Zlomek s plastickou a vhloubenou výzdobou, promačkávaná páska, vnitřní strana šedá, hlazená, vnější hnědá, hlazená, (s. 67: 2).
9. Zlomek promačkávané pásky, obě strany šedá, drsná, (s. 69: 1).
10. Zlomek misky, vnitřní strana černá, hlazená, vnější šedá, hlazená, (s. 69: 2).
11. Zlomek okraje, hmoždířovitá nádoba ?, vnitřní strana hnědočerná, hlazená, vnější hnědá, hlazená, d o. 28 cm, (s. 69: 3).
12. Zlomek plastické výzdoby, výstupek, nebo žebírko, vnitřní strana šedá, hlazená, vnější černá, leštěná, (s. 71: 1).
13. Zlomek okraje, vnitřní strana černá, hlazená, vnější hnědá, hlazená, d o. 12 cm, (s. 71: 2).
14. Zlomek okraje s promačkáváním, vnitřní strana černá, hlazená, vnější hnědá, hlazená, d 21 cm, (s. 71: 3).

Tabulka 34

1. Zlomek dovnitř vkleutého dna, se svislou nepravidelnou rytou výzdobou, vnitřní strana hnědá, hlazená, vnější strana hnědá, hlazená, d 12 cm, (s. 72: 1).
2. Zlomek hmoždířovité nádoby ?, obě strany hnědá, hlazená, d o. 18 cm, (s. 72: 2).
3. Zlomek promačkávané pásky, vnitřní strana hnědá, hlazená, vnější hnědá, hlazená, (s. 72: 3).
4. Zlomek plochého dna, vnitřní strana černá, hlazená, vnější hnědá, drsná, d 10 cm, (s. 72: 4).
5. Zlomek se svazkem rýh, vnitřní strana černá, hlazená, vnější hnědá, hlazená, (s. 72: 5).
6. Zlomek okraje misky, vnitřní strana hnědá, hlazená, vnější hnědá, hlazená, d 20 cm, (s. 72: 6).
7. Zlomek dovnitř vtačeného dna, vnitřní strana šedá, hlazená, vnější tuhová, leštěná, d 2,5 cm, (s. 72: 7).
8. Zlomek plochého nožkovitého dna, obě strany hnědé, hlazené, d 10 cm, (s. 73: 1).
9. Zlomek dna, vnitřní strana černá, hlazená, vnější hnědá, hlazená, d 16 cm, (s. 73: 2).
10. Zlomek promačkávané pásky, vnitřní strana žlutá, drsná, vnější žlutá, drsná, (s. 73: 3).
11. Zlomek dna se stěnou, obě strany černá, hlazená, d 5 cm, (s. 77: 1).
12. Zlomek okraje, vnitřní strana tuhová, leštěná, vnější žlutá, hlazená, d 20 cm, (s. 77: 2).

Tabulka 35

1. Zlomek mísy, vnitřní strana černá, hlazená, vnější černá, hlazená, d hrdla 25 cm, (s. 77: 1).
2. Zlomek s plastickou lištou nebo žebírkem ?, obě strany černé, hlazené, (s. 77: 2).
3. Zlomek okraje, vnitřní strana žlutá, hlazená, vnější žlutá, drsná, d 30 cm, (s. 78: 1).

4. Zlomek plochého dna, vnitřní strana černá, hlazená, vnější žlutá, drsná, (s. 78: 2).
5. Zlomek plochého dna, vnitřní strana šedá, hlazená, vnější žlutá, hlazená, d 10 cm, (s. 78:3).
6. Zlomek plochého dna vnitřní strana hnědá, hlazená, vnější cihlová, drsná, d 18 cm, (s. 79: 1).
7. Zlomek misky s rozšířeným okrajem, vnitřní strana černá, hlazená, vnější hnědá, hlazená, d 15 cm, 5/2 (tab. 35: 1).
8. Trojnásobně orámovaná vypnulina, vnitřní strana černá, drsná, vnější černá, drsná, 5/2 (tab. 35: 2).
9. Zlomek s nepravidelnou rytou výzdobou, vnitřní strana černá, hlazená, vnější hnědá, drsná, 5/2 (tab. 35: 3).
10. Zlomek se souvislou rytou výzdobou, vnitřní strana hnědá, hlazená, vnější hnědá, drsná, 5/2 (tab. 35: 4).

Tabulka 36

1. Zlomek okraje s jazykovitým výčnělkem, obě strany černé, drsné, d 35 cm, 6 (tab. 36: 1).
2. Zlomek okraje s lalůčkem, obě strany černé, hlazené, d 20 cm, 6 (tab. 36: 2).
3. Zlomek okraje mísy s hrdlem a uchem, obě strany černé, hlazené, d 30 cm, 6 (tab. 36: 3).
4. Zlomek mísy s hrdlem, vnitřní strana hnědá, hlazená, vnější černá, hlazená, d 32 cm, 6 (tab. 36: 4).
5. Zlomek okraje s horizontálním výstupkem, vnitřní i vnější strany hnědé, hlazené, d 20 cm, 6 (tab. 36: 5).
6. Zlomek hrotité vypnuliny na lomu nádoby, obě strany hnědé, hlazené, 6 (tab. 36: 6).
7. Zlomek lomu s vhloubenou výzdobou, obě strany hnědé, hlazené, 6 (tab. 36: 7).
8. Zlomek mísy s hrdlem s vhloubenou výzdobou, vnitřní strana hnědá, hlazená, vnější černá, hlazená, 6 (tab. 36: 8).
9. Zlomek s rytou výzdobou, vnitřní i vnější strana žlutá, hlazená, 6 (tab. 36: 9).
10. Zlomek s rytým vzorem, vnitřní strana černá, drsná, vnější hnědá, hlazená, 6 (tab. 36: 10).
11. Dvojitý horizontální výstupek, vnitřní strana černá, hlazená, vnější hnědá, hlazená, 6 (tab. 36: 11).
12. Zlomek s plastickou a vhloubenou výzdobou, obě strany černé, hlazené, 6 (tab. 36: 12).

Tabulka 37

1. Zlomek cedníku, obě strany černé hlazené, 7 (tab. 37: 1).
2. Zlomek okraje amfory ?, obě strany černé, hlazené, d o. 10 cm 7 (tab. 37: 2).
3. Zlomek s dvojitým důlkem, obě strany hnědá, hlazená, 7 (tab. 37: 3).
4. Profilovaný zlomek mísy ?, obě strany hnědé, hlazené, 7 (tab. 37: 4).
5. Zlomek okraje amfory ?, s prstováním a lalůčkem, obě strany hnědé, hlazené, d 15 cm, 7 (tab. 37: 5).
6. Zlomek profilované misky s důlkem a rytou horizontální linií, vnitřní i venkovní strana hnědá, hlazená, 7 (tab. 37: 6).
7. Zlomek nožky, obě strany šedé hlazené, d 10 cm, 7 (tab. 37: 7).
8. Zlomek s důlkem, obě strany hnědé, hlazené, 7 (s. 37: 8).
9. Zlomek okraje s jazykovitým výčnělkem, vnitřní strana červená, hlazená, vnější černá, hlazená, d 45 cm, 7 (tab. 37: 9).
10. Zlomek přehnutého okraje, obě strany hnědé, hlazené, 7 (tab. 37: 10).
11. Zlomek lomu s vhloubenou a plastickou výzdobou, vypnulina, vnitřní strana černá hlazená, vnější černá drsná, 7 (tab. 37: 11).
12. Nepravidelná rytá výzdoba, obě strany hnědé, hlazené, 7 (tab. 37: 12).
13. Zlomek lomu, vnitřní strana hnědá, hlazená, vnější černá, hlazená, 7 (tab. 37: 13).

Seznam literatury

- Benkovsky-Pivovarová, Z., 1972: Die Anfänge der Lausitzer Kultur in der Slowakei im Licht der Grabfunde aus Martin, *Slovenská archeologia* 20, 253–315.
- Benkovsky-Pivovarová, Z., 1974a: Metodologické Anmerkungen zur Forschung über die Anfänge der Lausitzer Kultur in der Tschechoslowakei, *Archeologické rozhledy* 26, 152–159.
- Bém, M., 2005: Pravěké stavby na lokalitě Horní lán v Olomouci-Slavoníně, in: *Archeologické centrum Olomouc, příspěvková organizace – Ročenka 2004*, Olomouc, 126–172.
- Buchvaldek, M. a kol., 1985: *Dějiny pravěké Evropy*. Praha.
- Čtrnáct, V., 1954: Mohylová chata a sídelní mohylové objekty v Plzeňsku, *Památky archeologické XLV*, 335–354.
- Čujanová-Jílková, E., 1970: Mittelbronzezeitliche Hügelgraber in Westböhmen, *Archeologické studijní materiály* 8, Praha.
- Dohnal, V., 1977: Kultura popelnicových polí na východní Moravě, *Fontes Archaeologiae Moraviae X/1*, Brno.
- Dohnal, V., 1988: Opevněná sídliště z doby popelnicových polí na Moravě, *Studie Muzea Kroměřížska 1988*, Kroměříž.
- Frána, J.–Jiráň, L.–Moucha, V.–Sankot, P., 1997: Artifacts of copper and copper alloy in prehistoric Bohemia from the viewpoint of analyses of element composition II, *Památky archeologické – Supplementum* 8, 7–188.
- Furmánek, V., 1973: Bronzová industrie středodunajské mohylové kultury na Moravě, *Slovenská archeologia XXI*, 25–145.
- Fojtík, P., 2005: Dvě neregistrovaná keramická depozita střední doby bronzové z Prostějovska, *Pravěk NŘ*, 13/2003, 163–175.
- Gedl, M., 1975: *Kultura przedłużicka, Wroclav–Warsawa–Krakow–Gdańsk*.
- Hrala, J.–Šumberová, R.–Vávra, M., 2000: Velim. A Bronze Age fortified site in Bohemia, Praha.
- Hrubý, V., 1950: *Středodunajské lidstvo mohylové a jeho kultura na Moravě I-III*, disertační práce, Brno.
- Chvojka, O.–Michálek, J., 2003: Sídlíště ze střední doby bronzové u Radčic-Vodňan, okr. Strakonice. Výzkumy na stavbě silničního obchvatu v letech 1994–1996, *Památky archeologické LXXXXIV*, 83–160.

- Chybová, H., 1998: Pravěké a raně středověké osídlení Kroměřížska, Kroměříž.
- Kolbinger, D., 1999: Archeologické lokality v katastru obce Třebetic (okr. Kroměříž), Informační zpravodaj, 50–75.
- Kos, P.–Parma, D., 2005: Keramický depot z Olbramovic, Pravěk NŘ, 13/2003, 143–162.
- Kuna, M., 1994: Archeologický průzkum povrchovými sběry. Zprávy ČAS. Supplément 23, Praha.
- Ložek, V., 1973: Příroda ve čtvrtohorách. Praha.
- Mihal, J., 1998: Záhlinice 1848–1998, Archeologický výzkum povrchovým sběrem v Záhlinicích, Kroměříž.
- Nekvasil, J., 1978b: Mohylníky lužické kultury na Moravě, Památky archeologické LXIX/1, 52–116.
- Nekvasil, J., 1987: Der gegenwärtige Forschungsstand der Lausitzer Kultur während der Urnenfelderperiode in Mähren, in: Die Urnenfelderkulturen Mitteleuropas, Praha, 255–262.
- Ondráček J., 1961: Únětické a lužické sídliště v Hulíně, Přehledy výzkumů 1960, Brno, 55.
- Palátová, H.–Salaš, M., 2002: Depoty keramických nádob doby bronzové na Moravě a v sousedních zemích, Pravěk – Supplementum 9, Brno.
- Peška, J.–Bém, M., 1999: Olomouc-Slavonín (okr. Olomouc), Přehledy výzkumů 40 (1997–1998), Brno, 241–243.
- Quitt, E., 1984: Klima jihomoravského kraje. Brno.
- Říhovský, J., 1982c: Základy středodunajských popelnicových polí na Moravě, Studie AÚ Brno X/1, Praha.
- Rybničková, E., 1985: Dřeviny a vegetace Československa v nejmladším kvartéru. (Paleobotanická studie.) Rkp. doktorantské disertace, Brno.
- Salaš, M., 2005: Bronzové depoty střední až pozdní doby bronzové na Moravě a ve Slezsku I., II. Brno.
- Skopalík, F., 1884–85: Památky obce Záhlinic. I. Brno.
- Spurný, V., 1954: Pohled do osídlení Hradiska u Kroměříže ve střední době bronzové, Památky archeologické XLV, 357–377.
- Spurný, V., 1955: Příspěvky k nejstarší lužické kultuře na Moravě, Referáty Liblice. 1955 I.
- Spurný, V., 1957a: Chaty ze střední doby bronzové na Kroměřížsku, Studie Krajského muzea v Gottwaldově, řada společenských věd 11, 25–27.
- Spurný, V., 1960a: Keramické importy z jihovýchodu v předlužickém vývoji na Moravě, AUC 3,

Praha, 113–121.

Spurný, V., 1960b: Příspěvek ke sledování vývoje věteřovské keramiky, *Archeologické studijní materiály II*, 57–60.

Spurný, V., 1961: Dvě nová sídliště lužické kultury na Moravě, *Archeologické rozhledy XIII*, 12–25.

Spurný, V., 1966: Foilles dans la région de Kroměříž (Moravie), *Investigations archéologiques en Tchécoslovaquie*, Prague, 151–152.

Spurný, V., 1972a: Sídlíště starší a střední doby bronzové v Bezměrově u Kroměříže, *Památky archeologické LXIII*, 182–248.

Spurný, V., 1972b: Protolužický nálezový horizont na Moravě a otázka počátků lužické kultury v našich zemích, *Časopis Moravského muzea, Brno, Vědy společenské*, 57, 41–48.

Spurný, V., 1982: K časovému a kulturnímu postavení protolužického horizontu na Moravě: in *Południowa strefa kultury łużyckiej i powiazania tej kultury s południem*, Kraków–Przemyśl, 121–133.

Spurný, V., 1988: Vaničkovité nádoby v moravských nálezech doby bronzové. *Sborník kruhu přátel hlavního města Prahy*, 33–39.

Staňa, Č., 1988: Opevněné sídliště ze starší a počátku střední doby bronzové v Přerově na Moravě, *Slovenská archeologia XXXVI*, 315–330.

Stuchlík, S., 1972: Mohylový hrob z Otaslavic, *Časopis Moravského muzea, Brno, Vědy společenské* 57, 37–40.

Stuchlík, S., 1979: K poznání vzniku a nejstaršího vývoje lidu středodunajské mohylové kultury na jižní Moravě, nepublikovaná kandidátská disertace, Brno.

Stuchlík, S., 1990: Die Entstehung der Hügelgräberkultur in Mähren und ihre Entwicklung, in: *Beiträge zur Geschichte und Kultur der Mitteleuropäischen Bronzezeit II*. Berlin–Nitra, 469–481.

Stuchlík, S., 1993: Středodunajská mohylová kultura. in: *Pravěké dějiny Moravy*, 272–286.

Stuchlík, S.–Kolbinger, D., 1995: K rozšíření středodunajské mohylové kultury na střední Moravě, *Pravěk NŘ 1993/3*, 143–159.

Stuchlík, S.–Šmíd, M., 1998: Nálezy mohylové kultury ze Smržic, *Pravěk NŘ 1997/7*, 245–54.

Šabatová, K.–Vitula, P., 2002: Přáslavice. Díly pod dědinou. *Kousky a kukličky II. Pohřebiště a sídliště z doby bronzové (katalog)*. *Archaeologiae regionalis fontes* 4, Olomouc.

Šabatová, K., 2006: K závěru vývoje mohylové kultury a počátku lužických popelnicových polí na střední a severní Moravě, *Pravěk NŘ 2004/14*, 101–122.

- Šmíd, M., 1998: Dům a dva kostrové hroby ze střední doby bronzové ve Slavoníně u Olomouce, *Pravěk NŘ* 1997/7, 255–270.
- Štrof, A., 1990: Vznik a vývoj lužické kultury v prostoru severozápadní Moravy I, II, kandidátská disertace. Brno.
- Štrof, A., 1993: Kultura lužických popelnicových polí, in: *Pravěké dějiny Moravy*, Brno, 301–332.
- Štrof, A., 1995: Sídliště z doby bronzové u Býkovic (okr. Blansko). Příspěvek k problematice „protolužického horizontu“, *Časopis Moravského muzea*, Brno. *Vědy společenské* 80, 83–108.
- Tihelka, K., 1960: Moravský věteřovský typ, *Památky archeologické* LI, 1, 27–135.
- Tihelka, K., 1960: Moravský věteřovský typ, II. Část (material), *Študijné zvesti AÚ SAV* 8.
- Tomášek, M. a kol., (1986–1994): *Půdní mapy ČR 1: 50 000*. Český geologický ústav. Praha.
- Willvonseder, K., 1937: *Die mittlere Bronzezeit in Österreich* 1,2. *Bücher zur Ur-und Frühgeschichte* 3.,4. Wien-Leipzig.

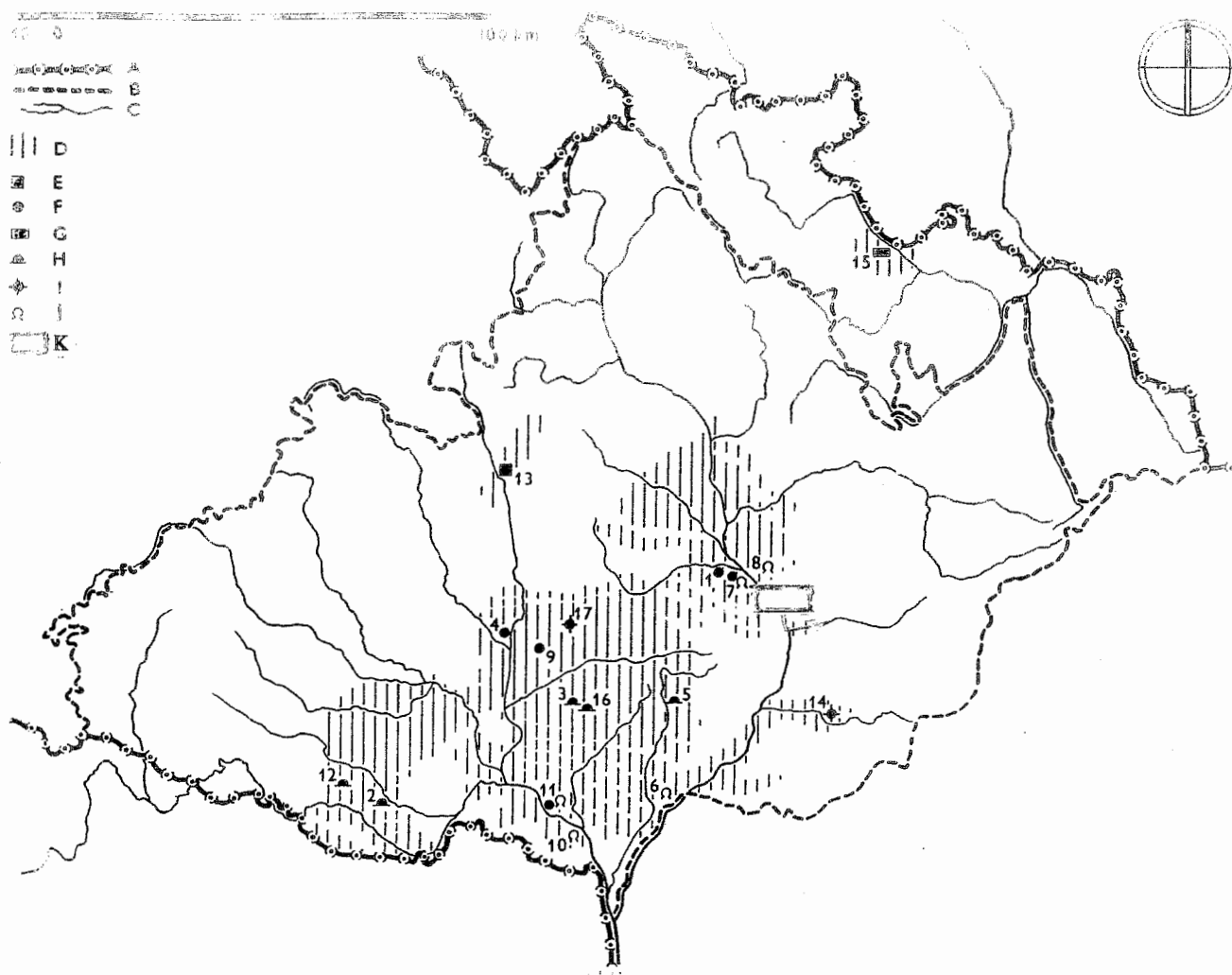

Obr. 1. Osídlení Moravy lidem středodunajské mohylové kultury (podle Podborský a kol. 1993, 287, Mapa 22). A – státní hranice; B – historická zemská hranice; C – říční síť; D – sídelní komory SMK; E – opevněné sídliště; F – sídliště; G – kostrové hroby; H – mohylník; I – kultovní objekt; J – bronzový depot; K – sledovaná oblast na Kroměřížsku. 1 – Bezměrov; 2 – Borotice; 3 – Bošovice; 4 – Brno-Černá pole; 5 – Čeložnice; 6 – Hodonín; 7 – Hradisko u Kroměříže, 8 – Hulín, 9 – Jířkovice, 10 – Lednice, 11 – Přítulky, 12 – Suchohrdív, 13 – Světavka, 14 – Uherský brod, 15 – Vávrovice, 16 – úzké postěradky, 17 – úzkoplošná Sumpice



Obr. 2. Sledovaná oblast s vyznačenými lokalitami.

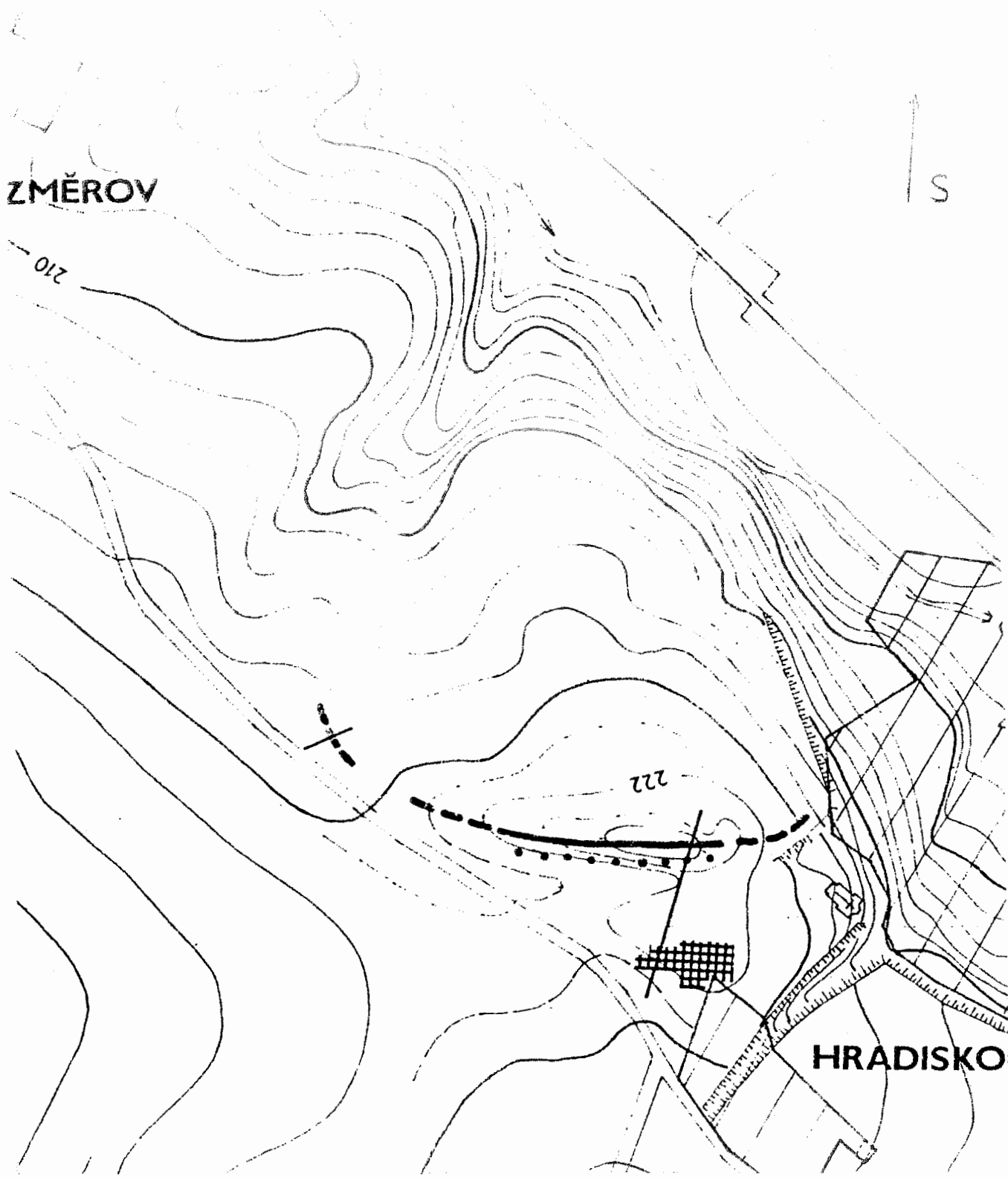

Obr. 3. Plán opevněného sídliště s vyznačením řezů a zkoumané plochy na Hradisku u Kroměříže (podle Dohnala 1988), (1 : 5 000)

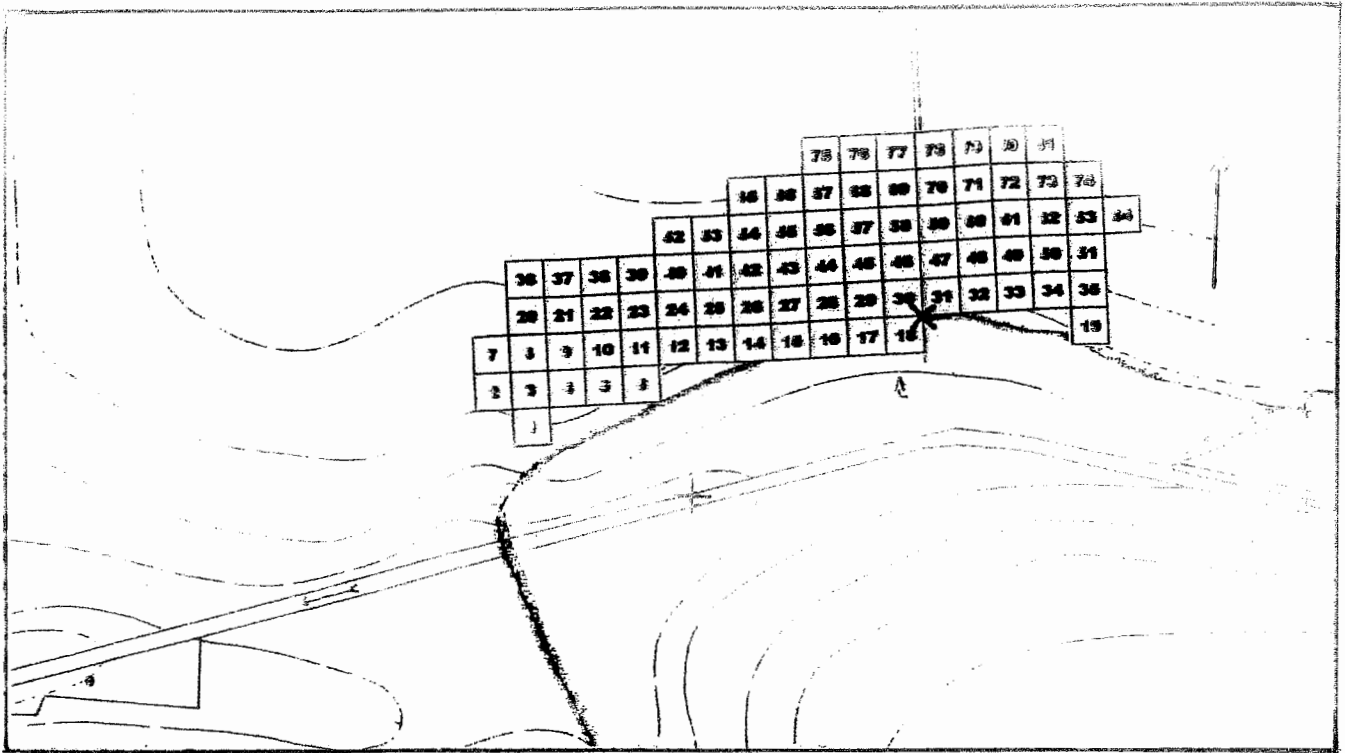

Obr. 4. 1 Třebětice – Brodička, Padělky.

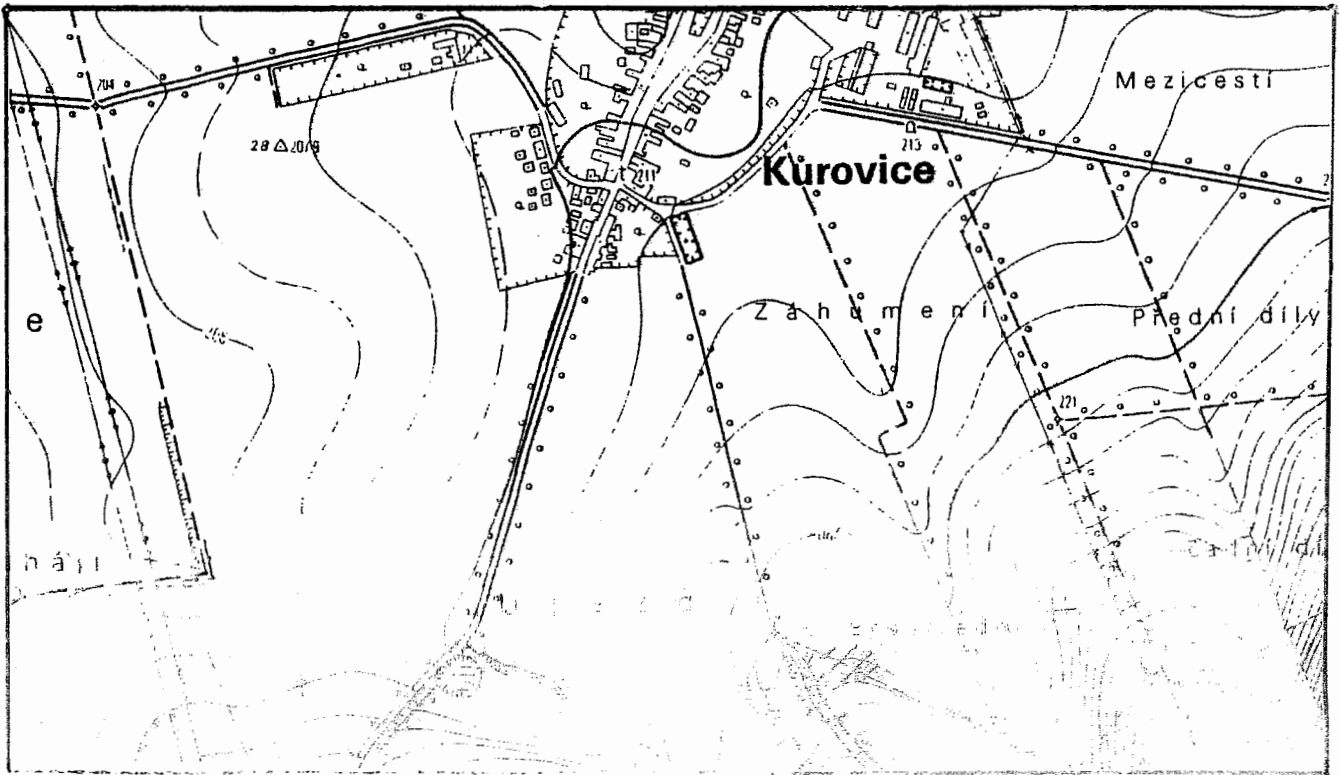

Obr. 5. 2/1 Kurovice – Prostřední

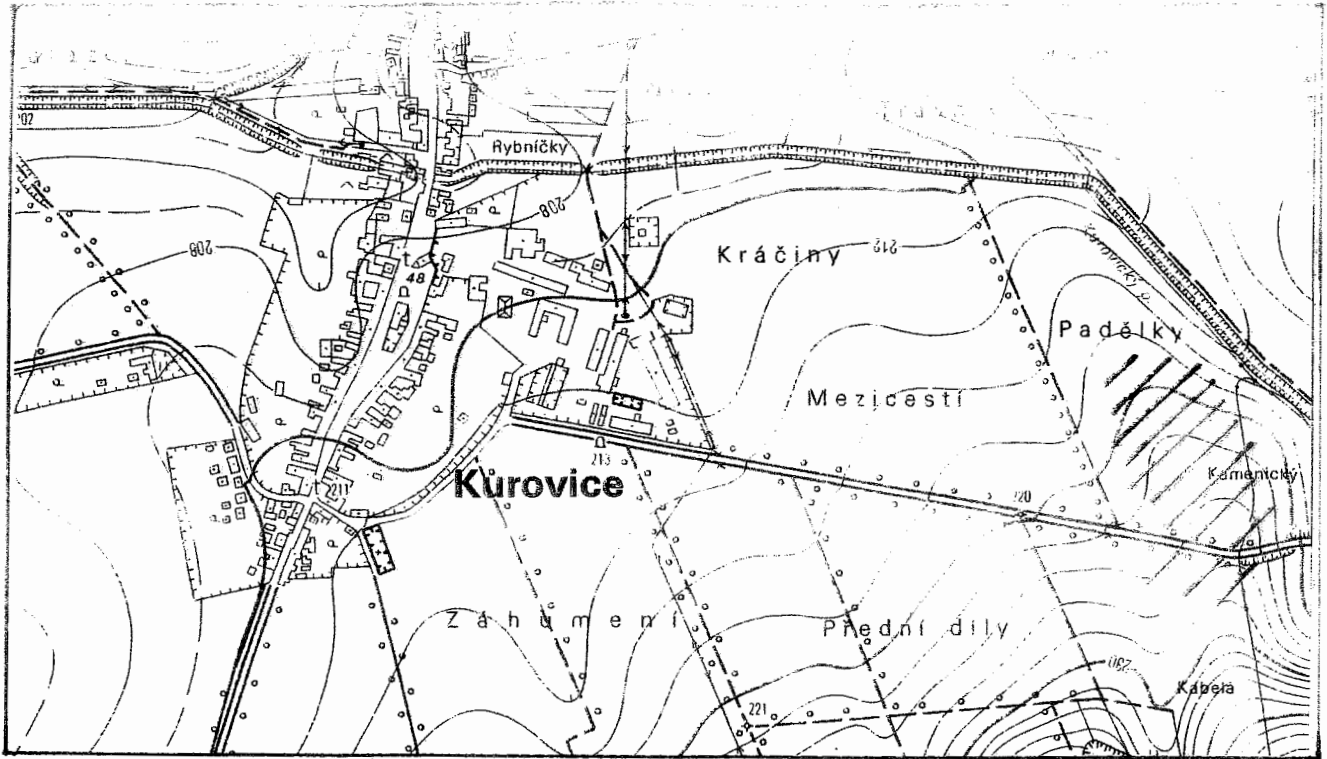

Obr. 6. 2/2 Kurovice – Na Padělkách.

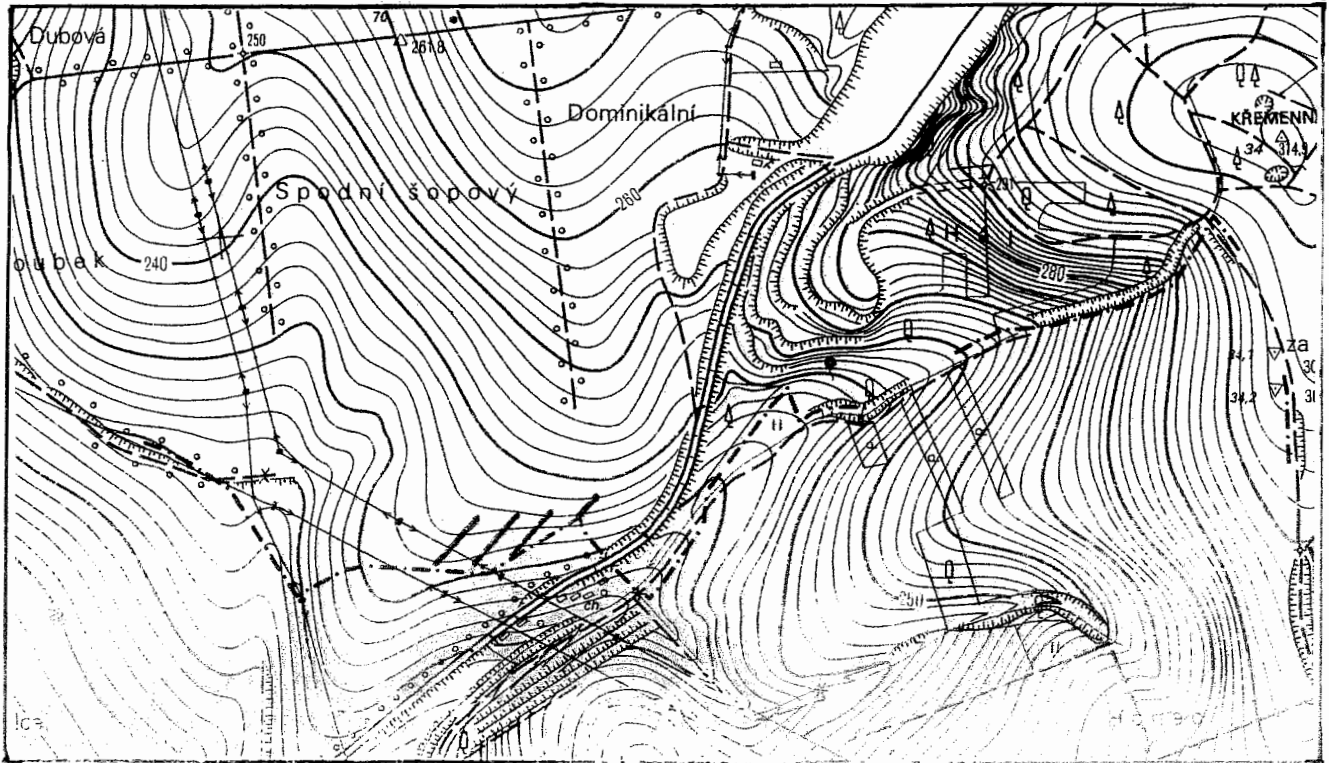

Obr. 7. 2/3 Kurovice – Háj

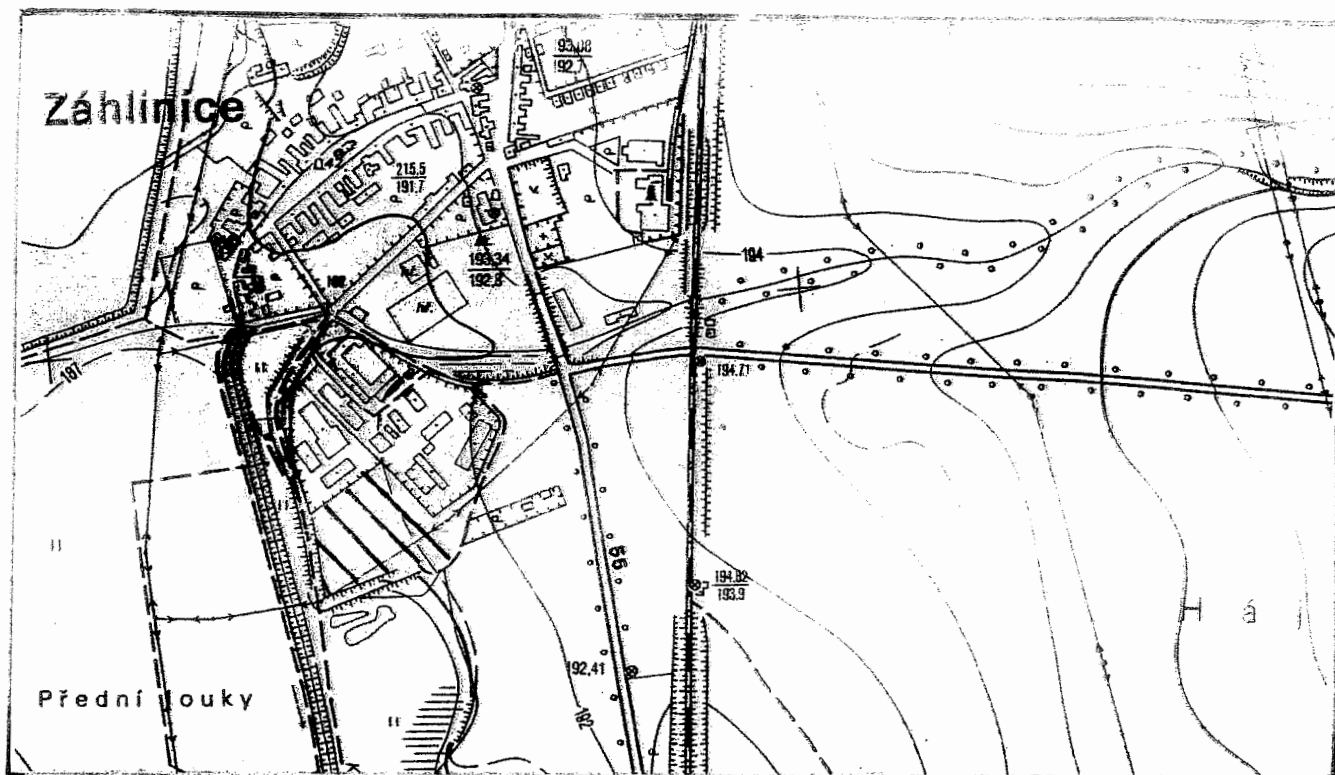

Obr. 8. 3/1 Záhlinice – Díly za vraty.

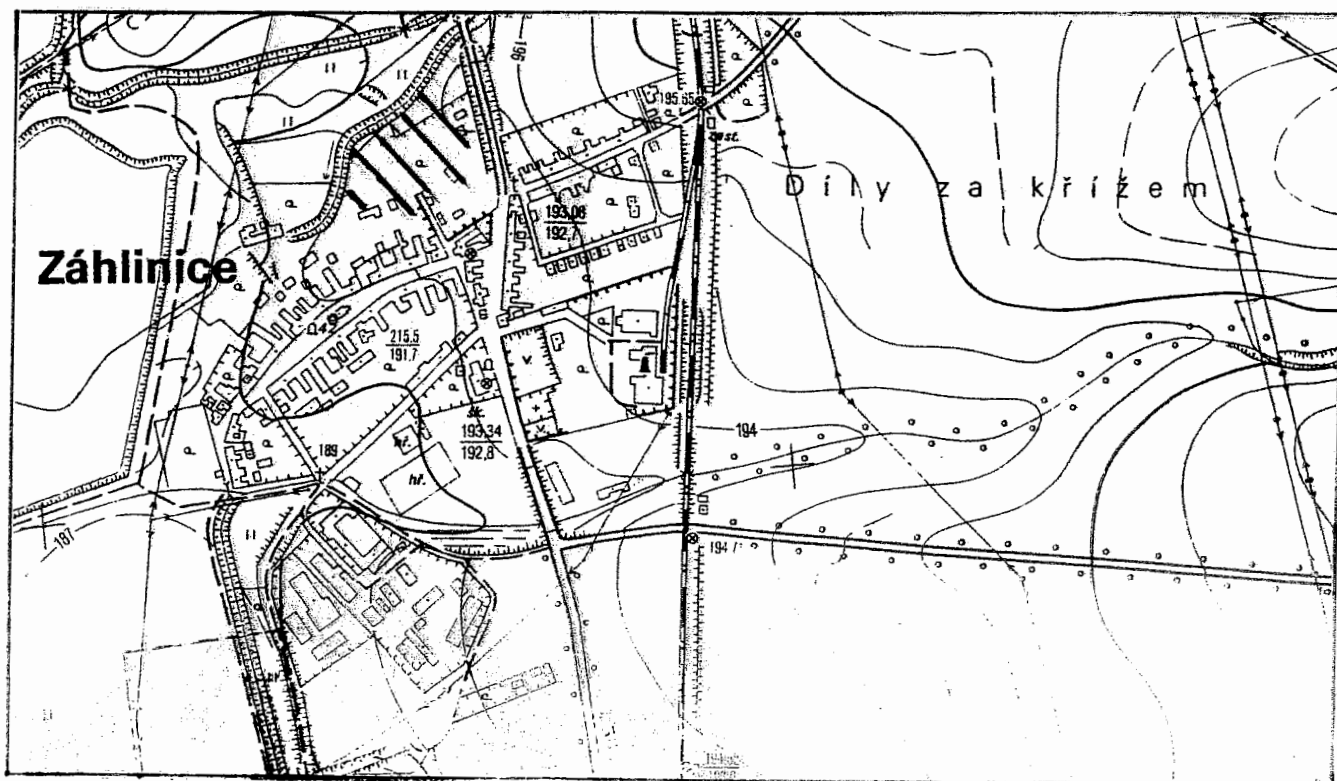

Obr. 9. 3/2 Záhlinice – Za Humny

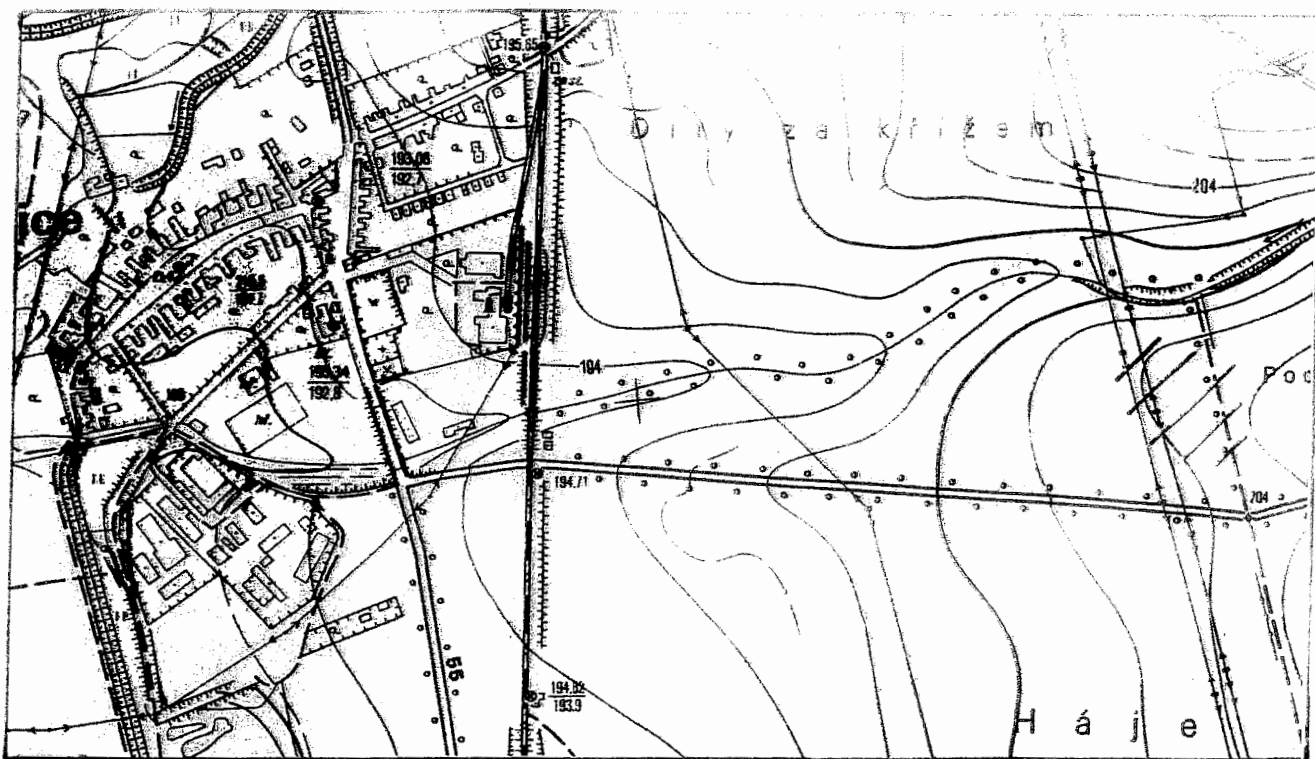

Obr. 10. 3/3 Záhlinice – Bařina.

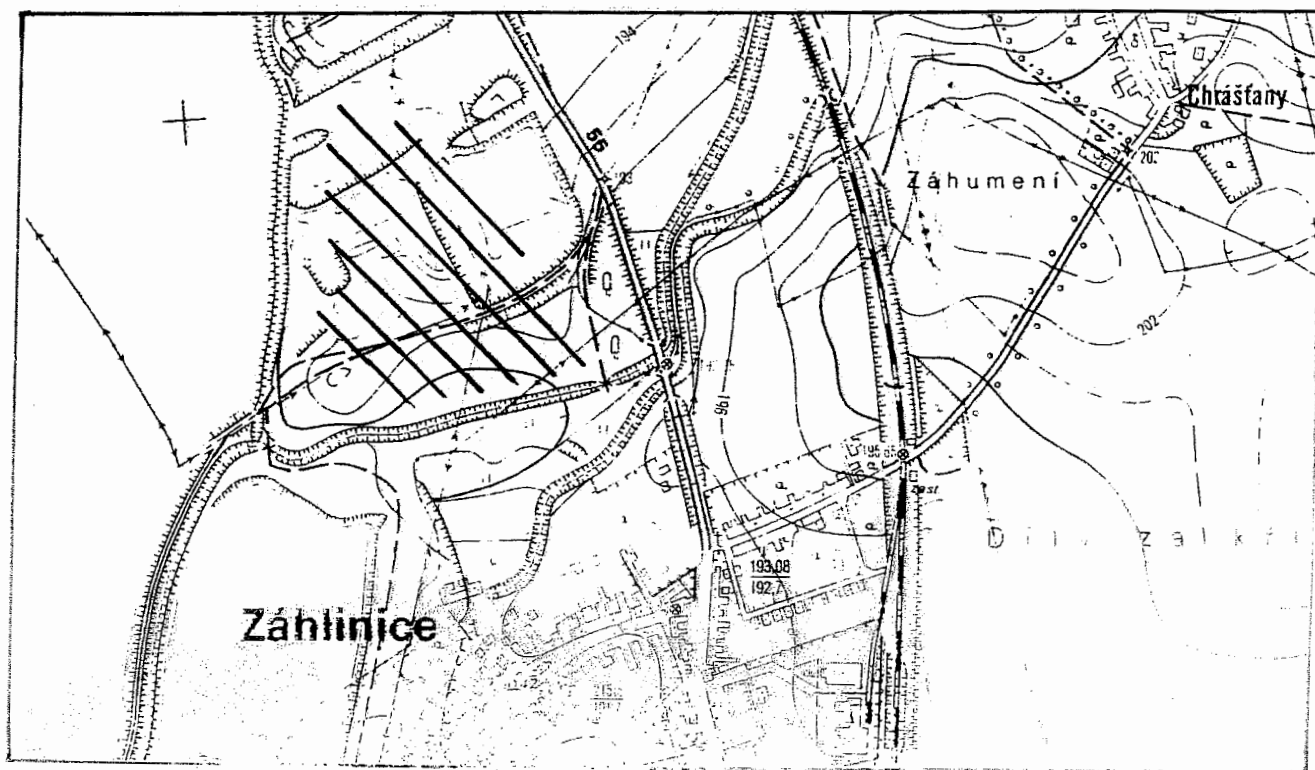

Obr. 11. 4 Hulín – Dražky a Padělky

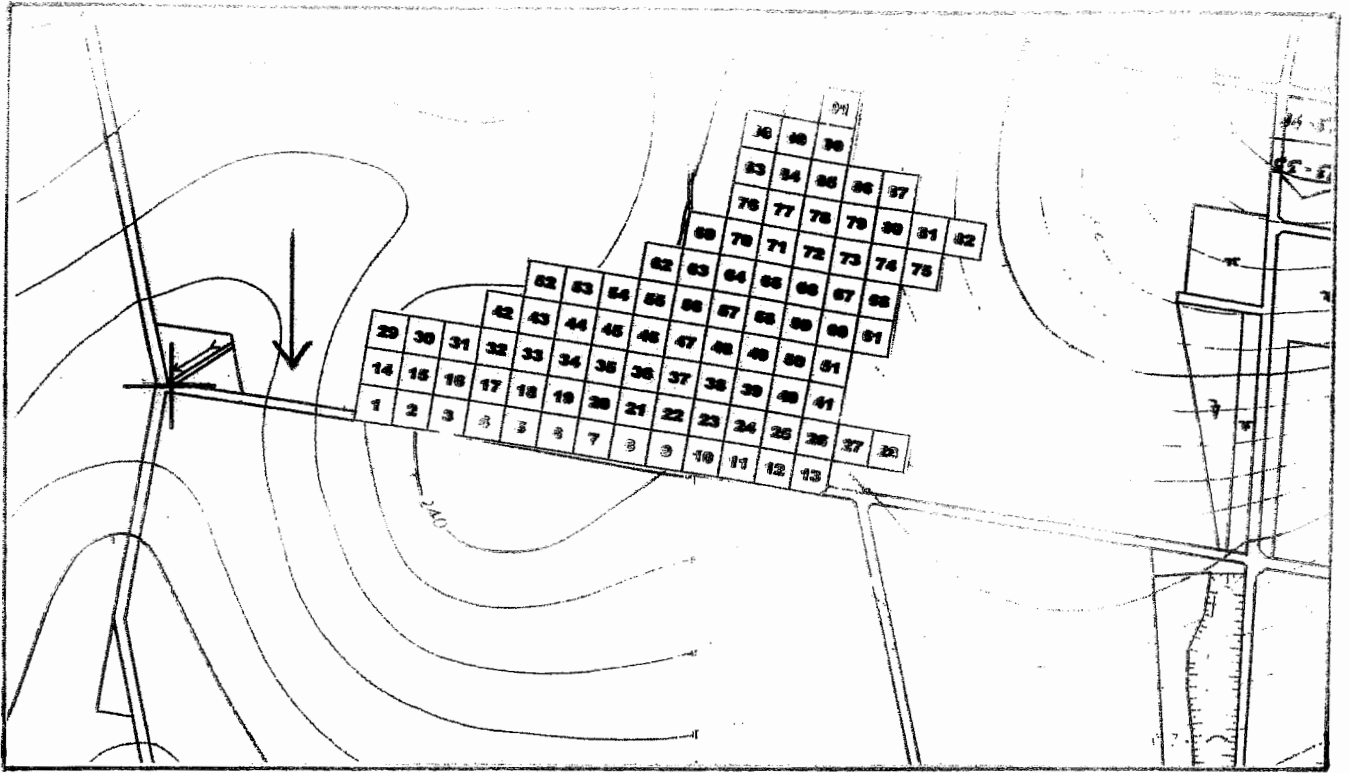

Obr. 12. 5/1. Zahnašovice – Loučky.

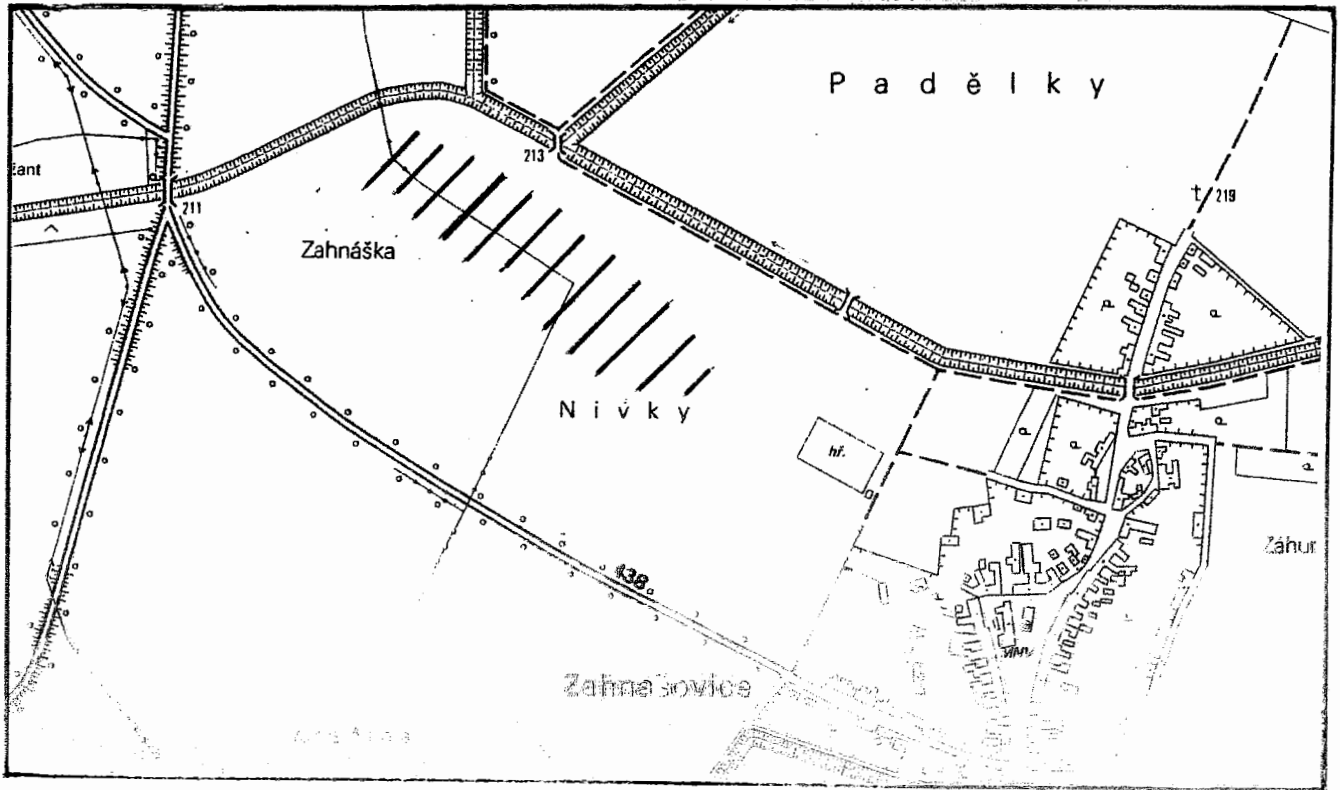

Obr. 13. 5/2 Zahnašovice – Pádrůvka.

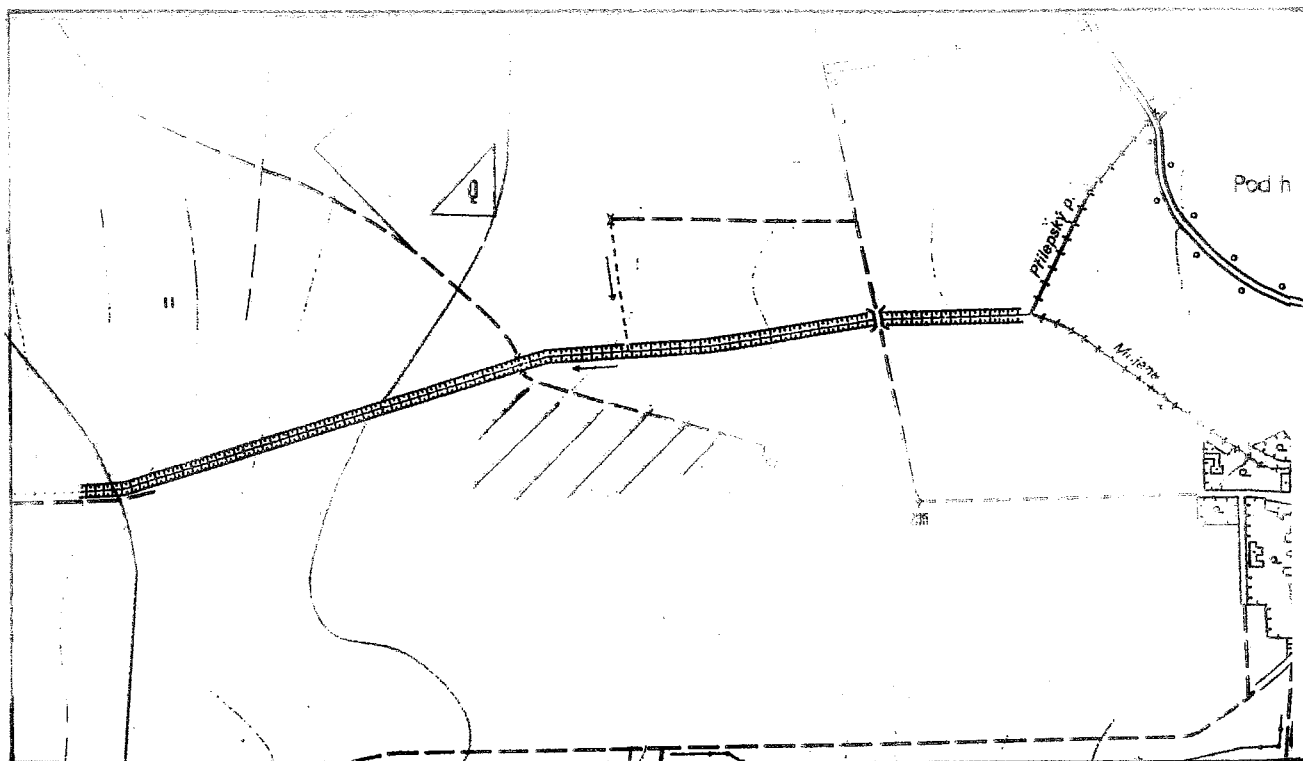

Obr. 14. 6 Holešov – Úzké Muřiny.

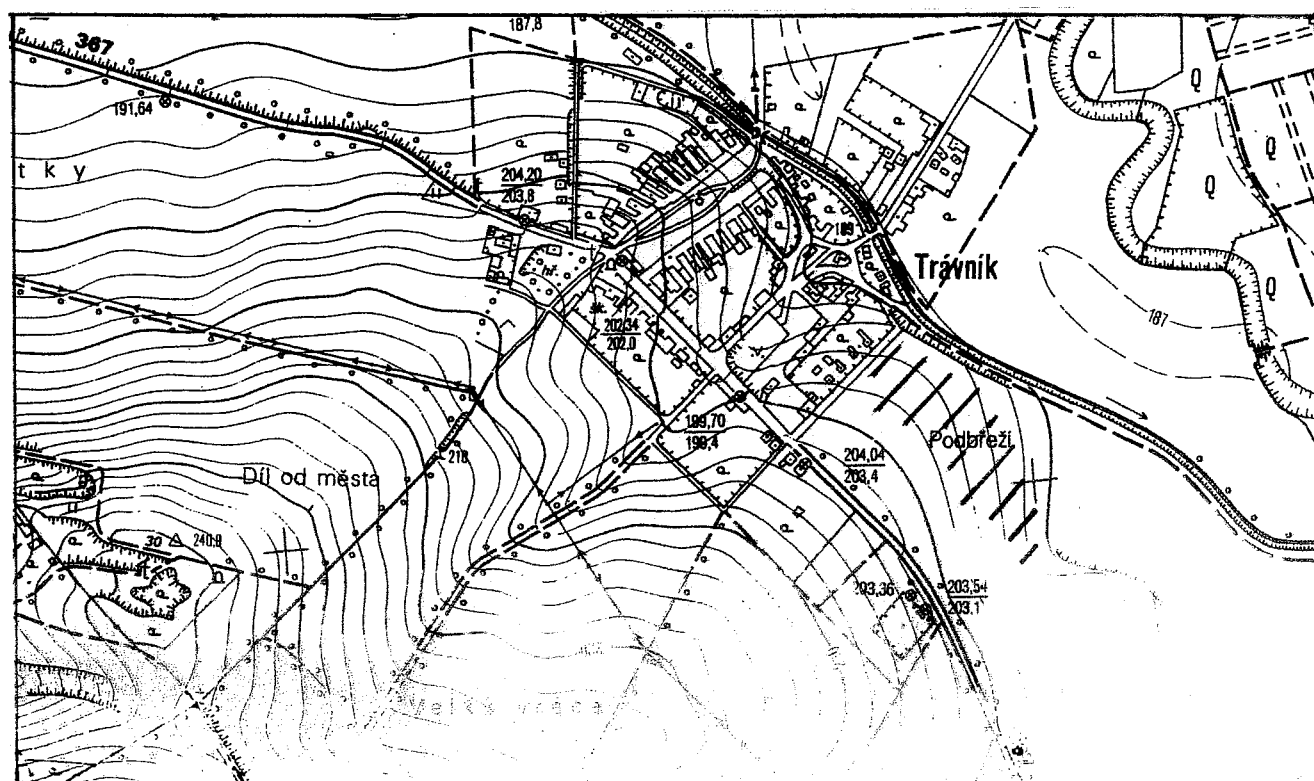

Obr. 15. 7 Trávník – Podbřeží

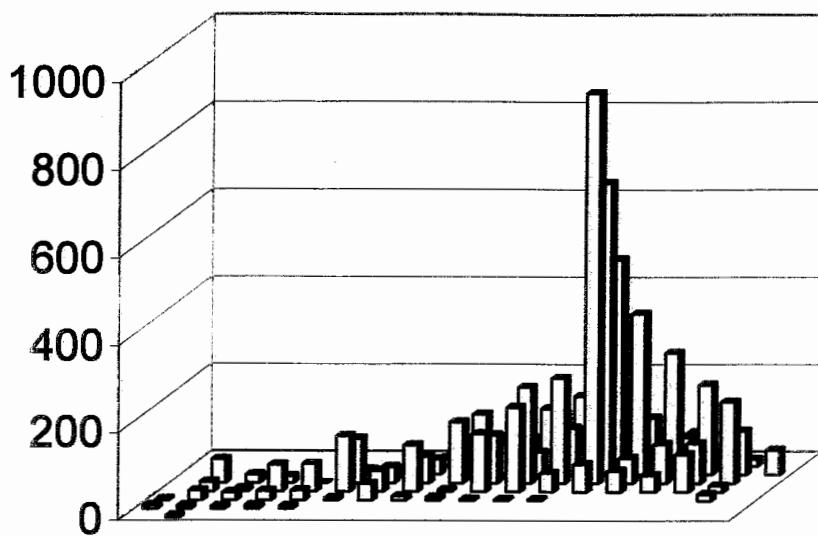

Obr. 16. 1 Třebětice – Brodička, Padělky – součet všech keramických zlomků.

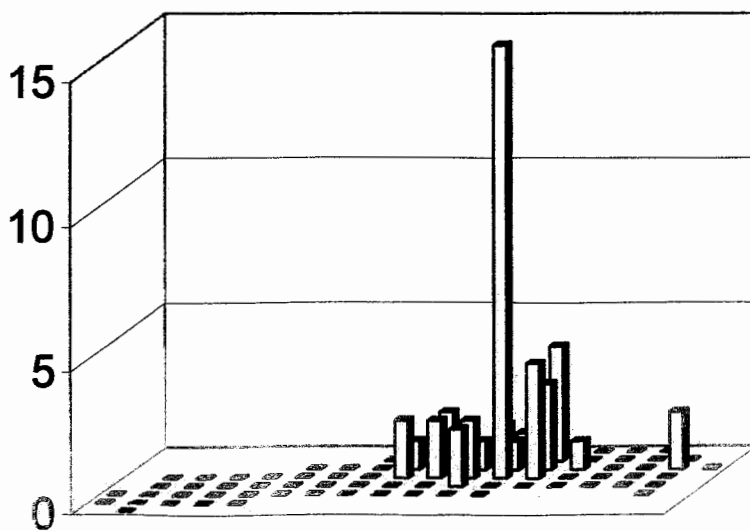

Obr. 17. 1 Třebětice – Brodička, Padělky – řešená keramika

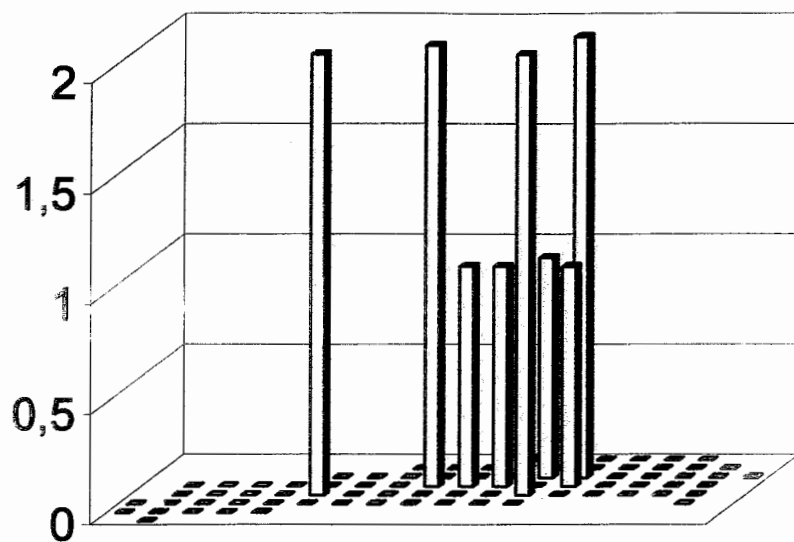

Obr. 18. 1 Třebětice – Brodíčka, Padělky – motiv sluníčka.

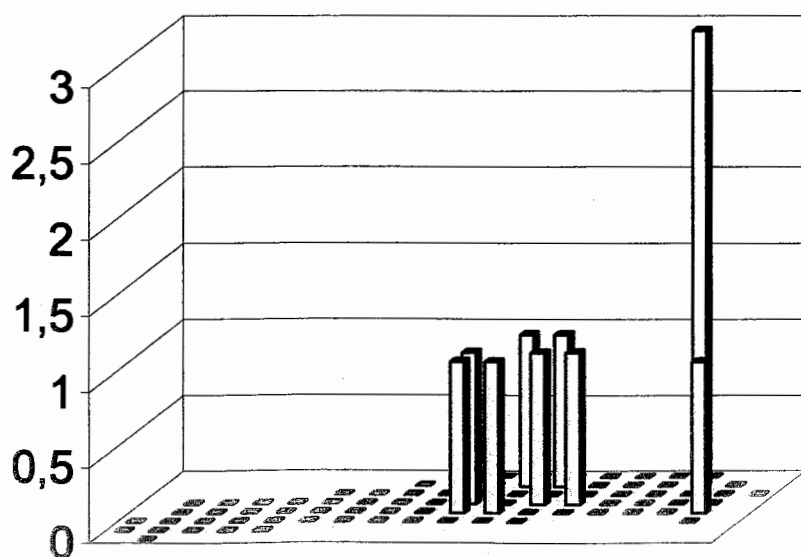

Obr. 19. 1 Třebětice – Brodíčka, Padělky – typu linie: hladké.

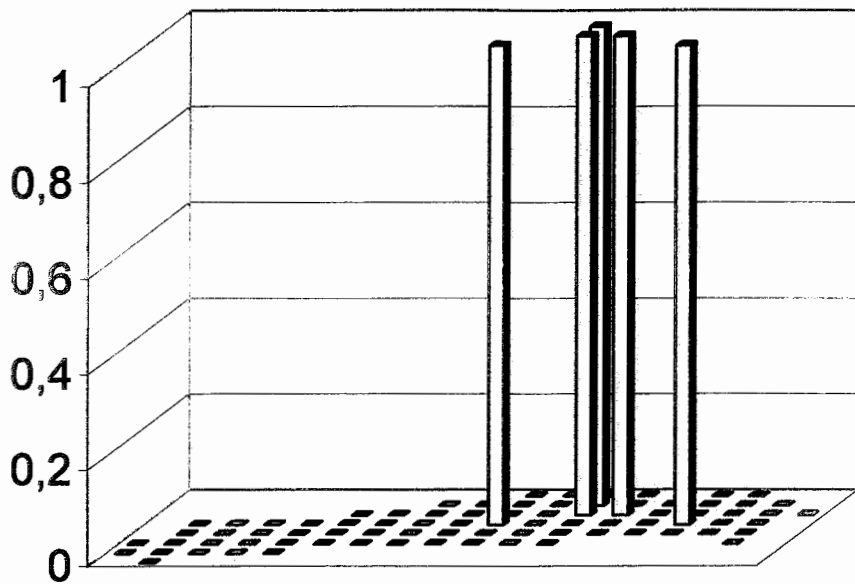

Obr. 20. 1 Třebětice – Brodička, Padělky – vypnulina a důlek.

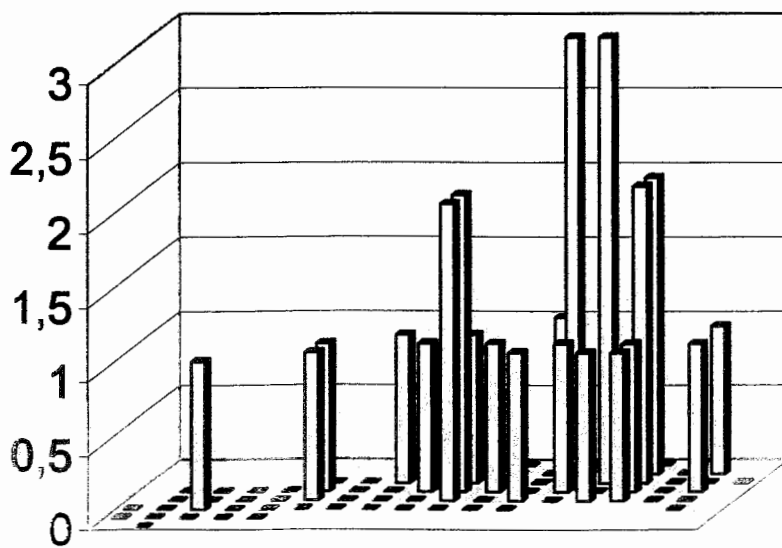

Obr. 21 1 Třebětice – Brodička, Padělky – ivojdůlek.

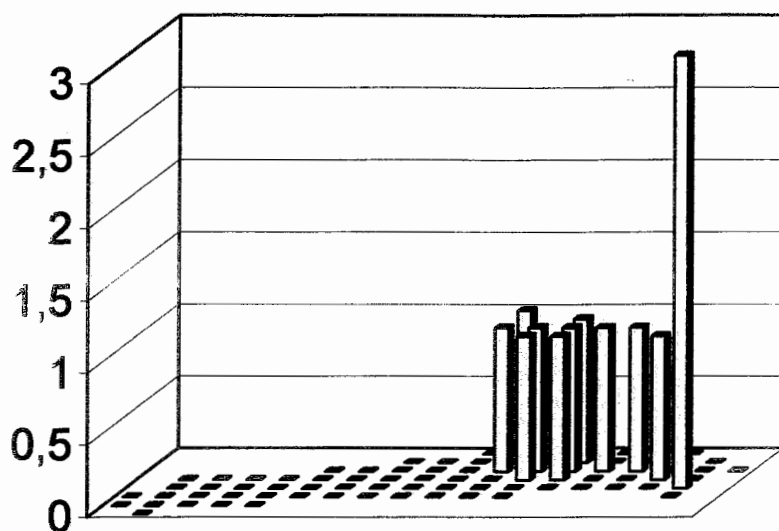

Obr. 22. 1 Třebětice – Brodička, Padělky – orámování vypnulín.

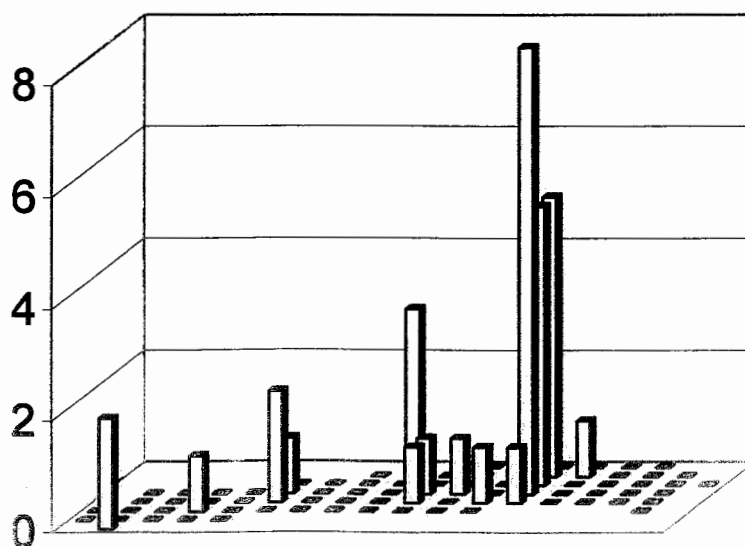

Obr. 23. 1 Třebětice – Brodička, Padělky – nejdřívěné misky.

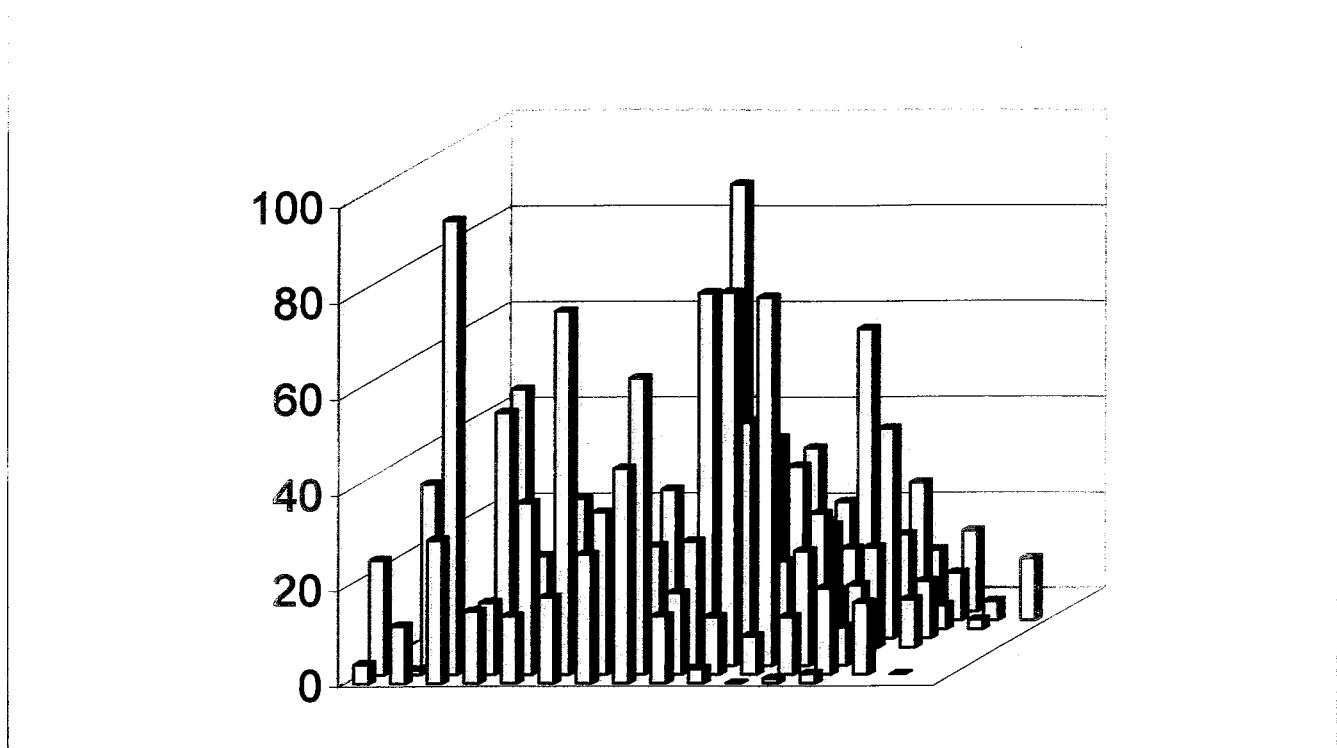

Obr. 24. 5/1 Zahnašovice – Loučky – součet všech artefaktů (keramika, kamenná industrie).

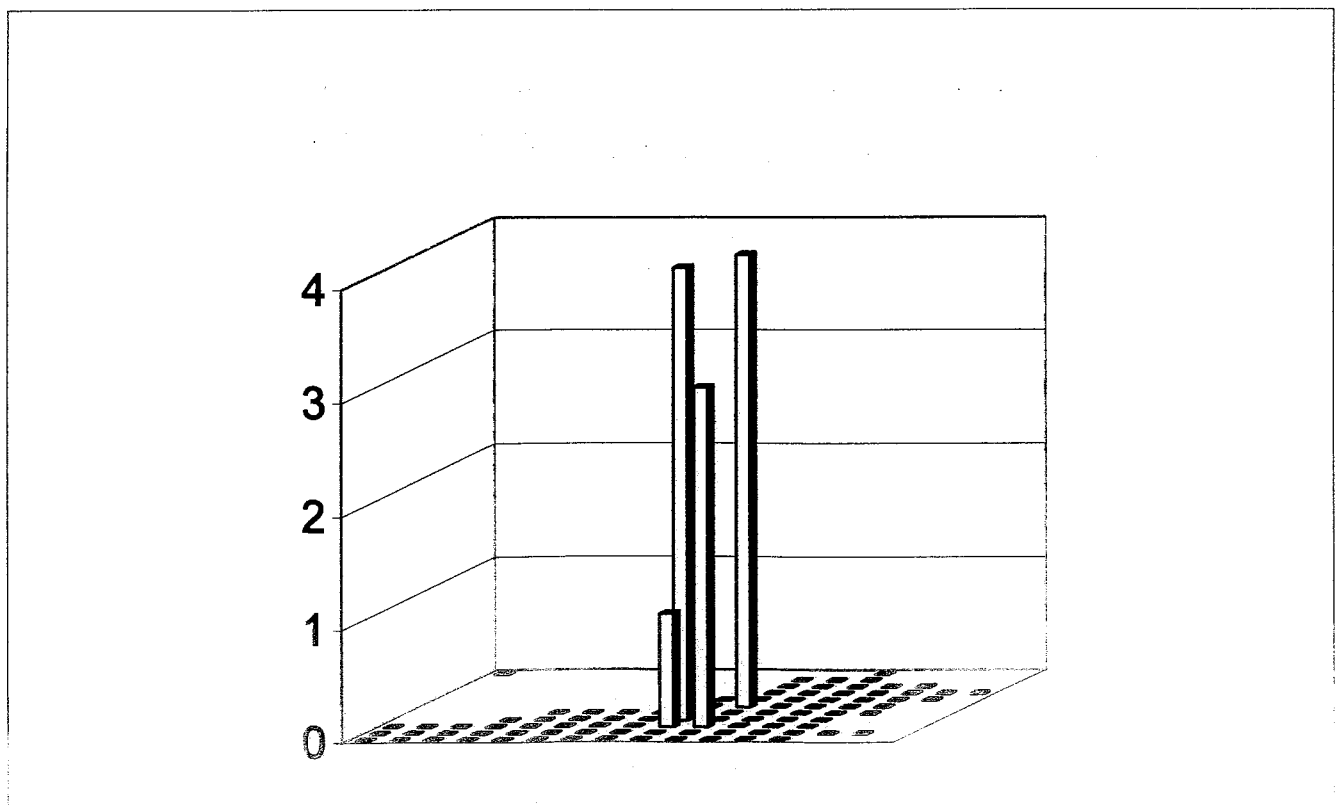

Obr. 25. 5/1 Zahnašovice – Loučky – kombinace plastické, vhloubené a ryté výzdoby.

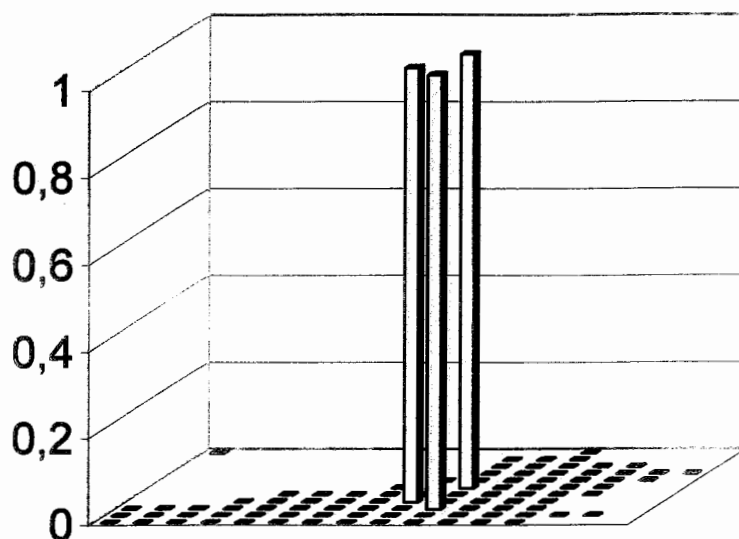

Obr. 26. 5/1 Zahnašovice – Loučky – vhloubená výzdoba – vpichy.

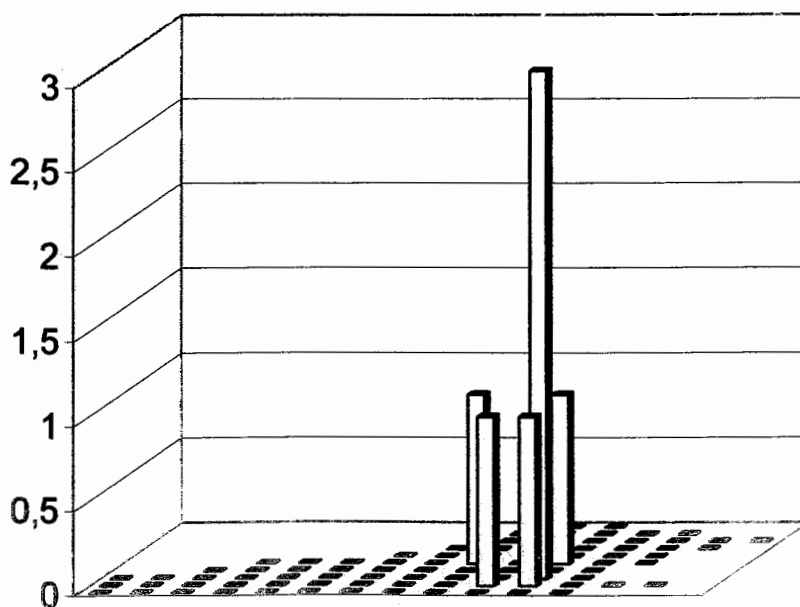

Obr. 27. 5/1 Zahnašovice – Loučky – okraje – vpichy.

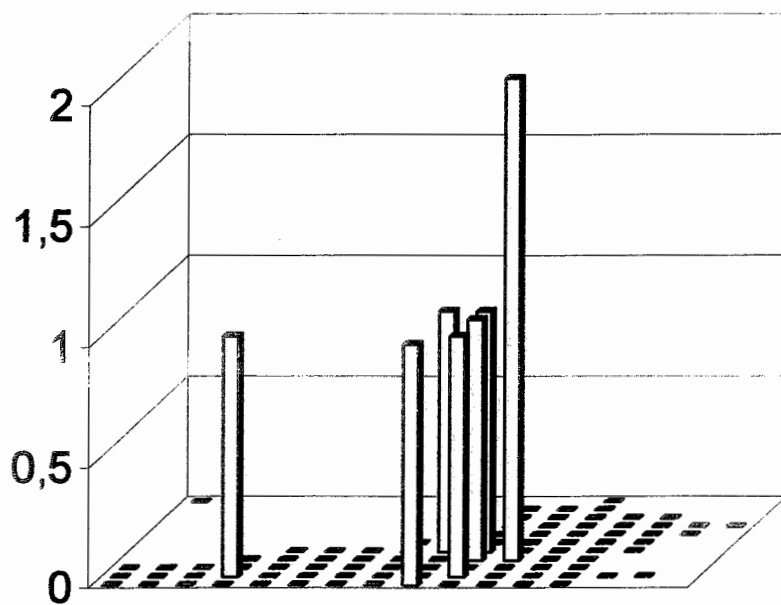

Obr. 28. 5/1 Zahnašovice – Loučky – sílex.

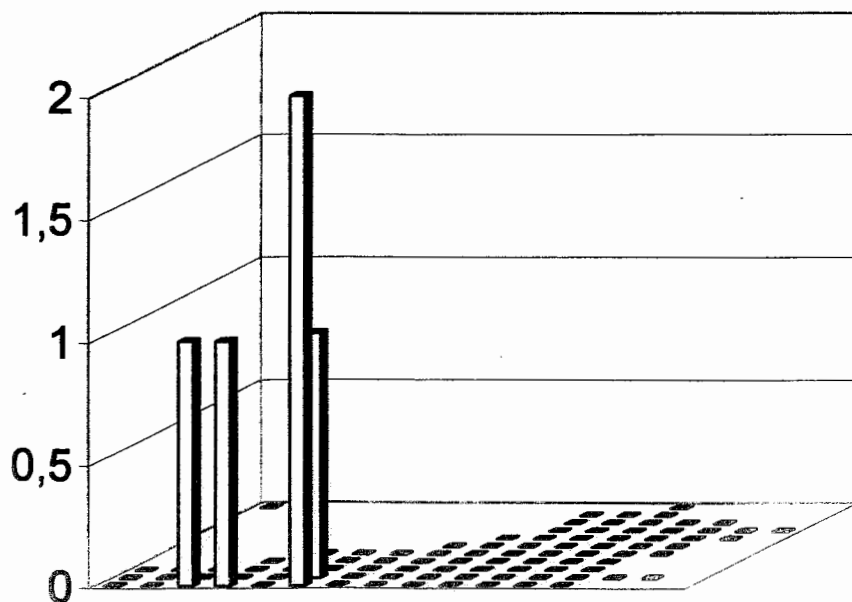

Obr. 29. 5/1 Zahnašovice – Loučky – dvojitý výčnělek.

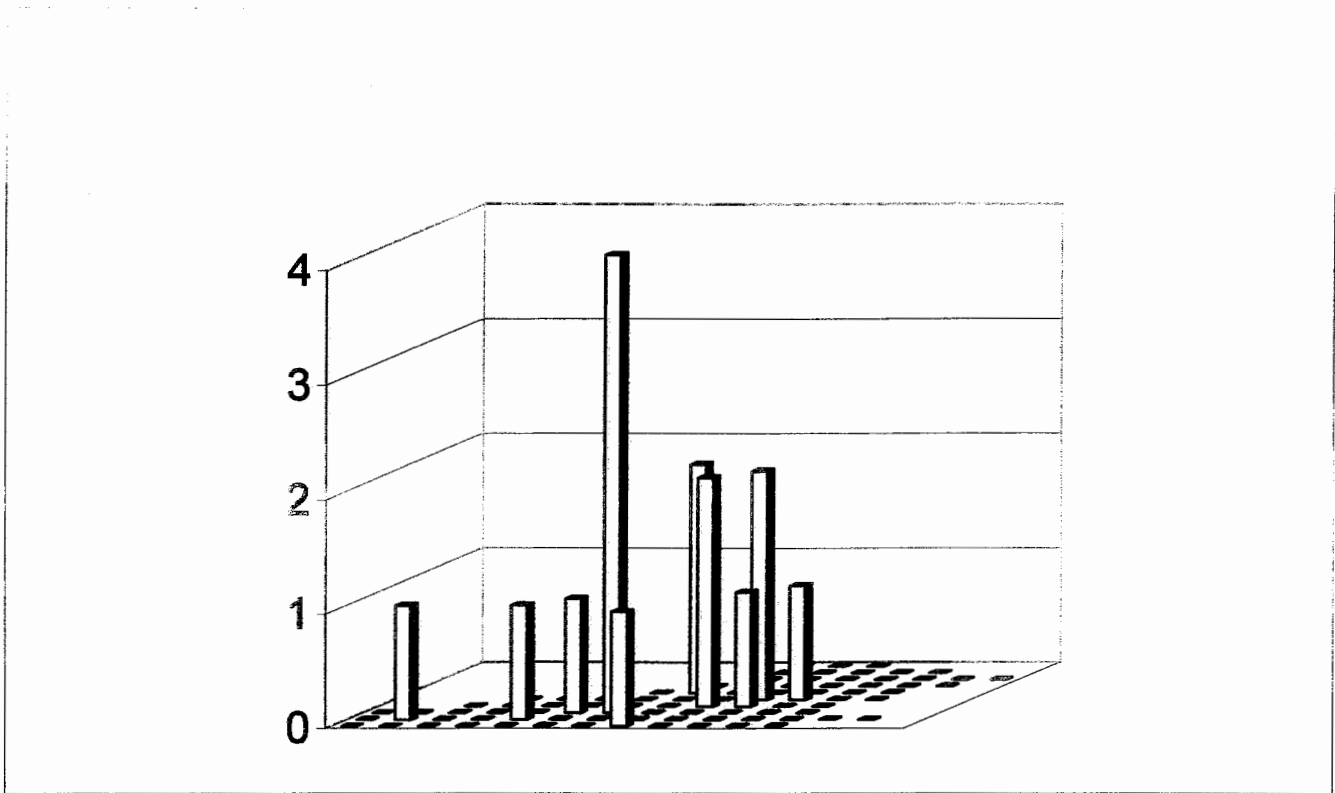

Obr. 30. 5/1 Zahnašovice – Loučky – mísy – rozšířený okraj.

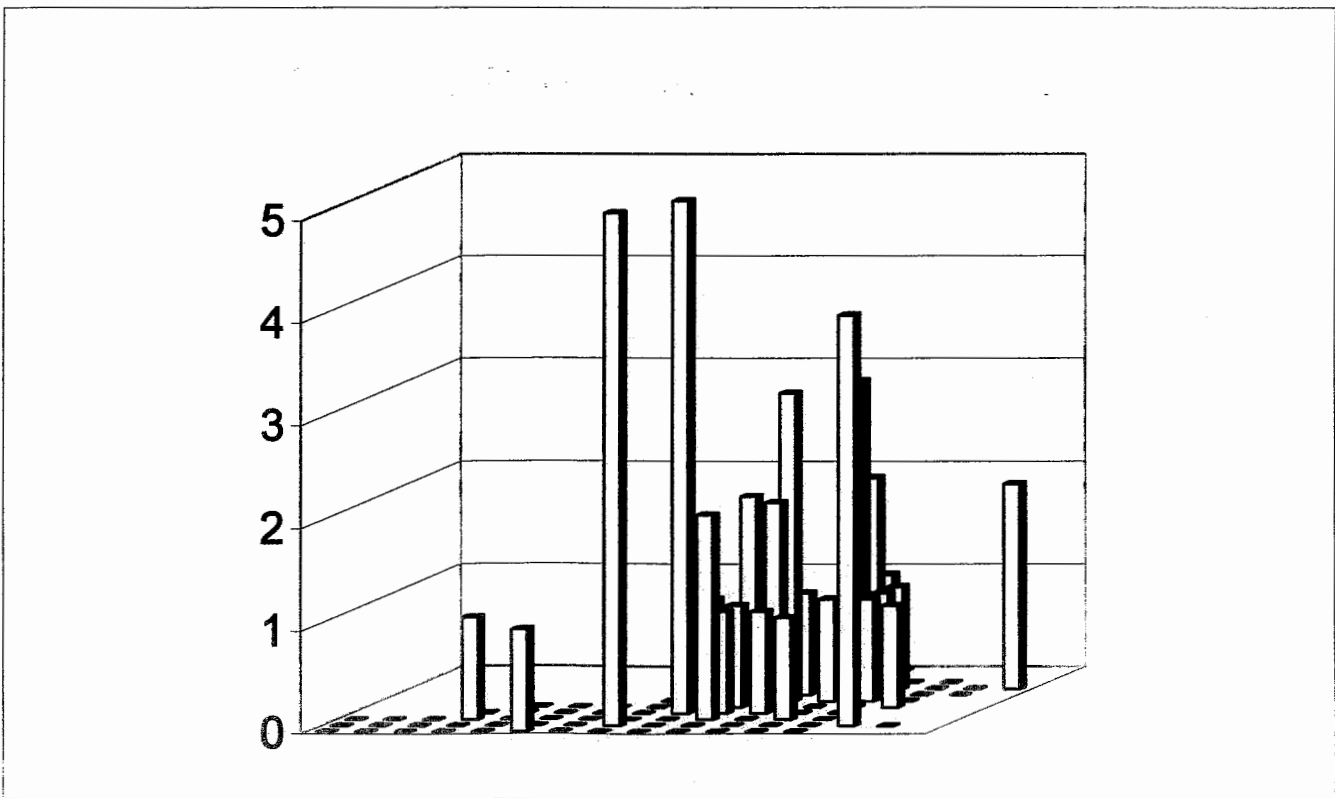

Obr. 31. 5/1 Zahnašovice – Loučky – prstování.

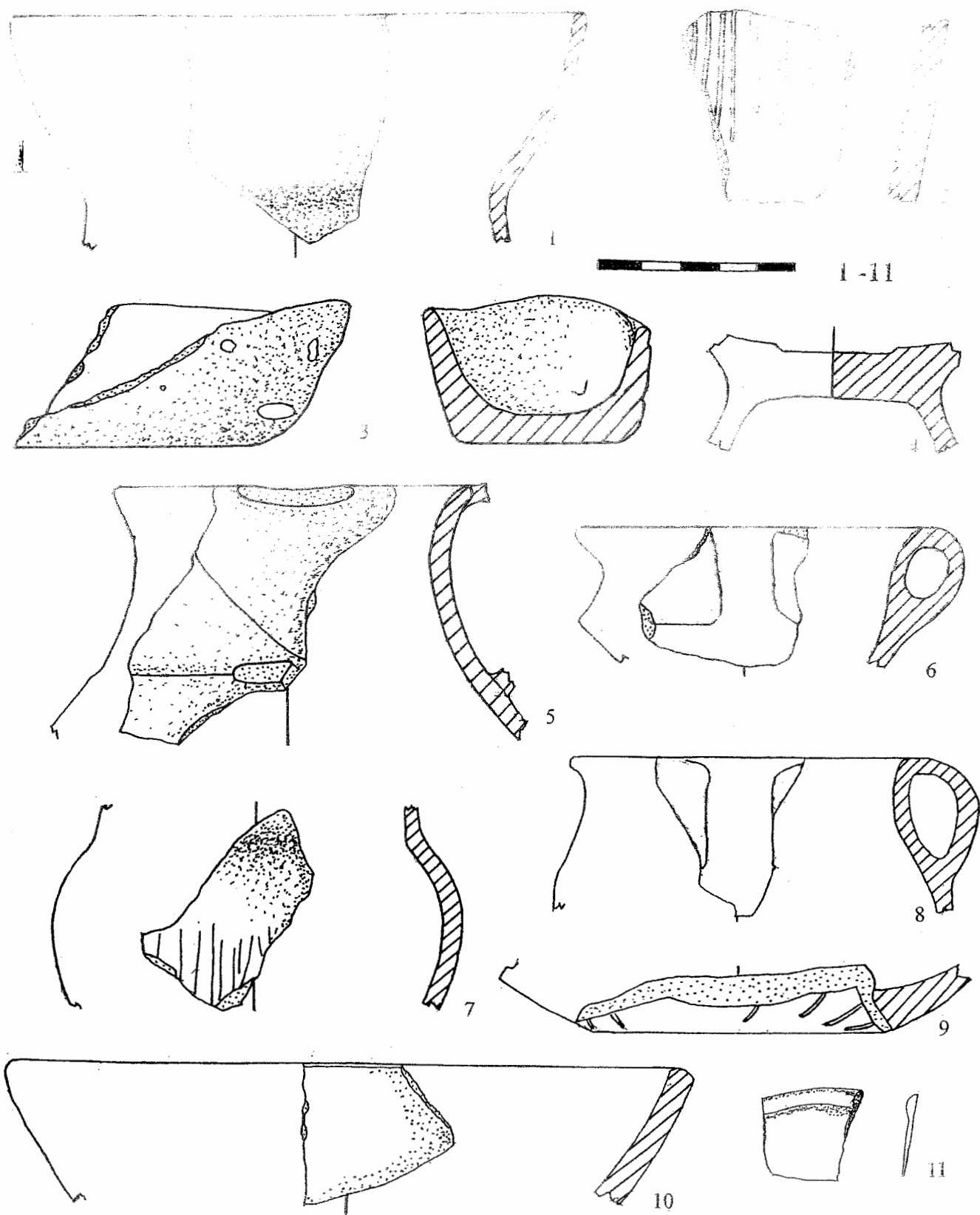

Tabulka 1. 1 Třebětice – Brodička, Padělky p. č. 352, 363, výběry nálezů ze 70. – 90. let dvacátého století, 1 – zlomek vlnkovitě prohnutého okraje, 2 – zlomek z těla nádoby, 3 – část vaničky, larnaxu, 4 – zlomek nádoby na nožce, 5 – zlomek hrdla s odlomeným uchem, 6 – zlomek šálku, 7 – zlomek z těla, 8 – část džbánu, 9 – zlomek dna, 10 – okraj mírně prohnuté misky, 11 – zlomek bronzového srpu.

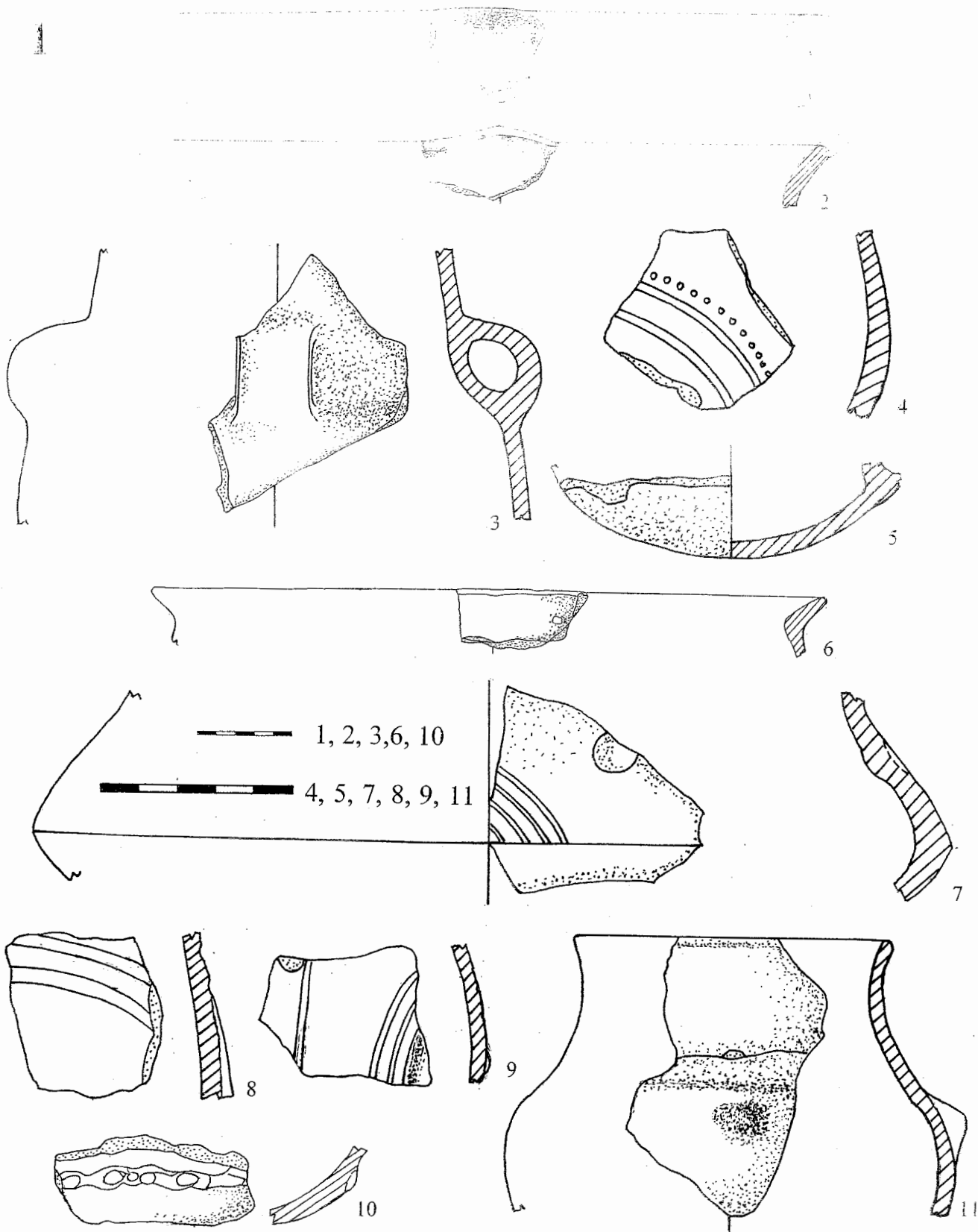

Tabulka 2. 1 Třebětice – Brodička, Padělky p. č. 352, 363, výběr nálezů ze 70. – 90. let dvacátého století, 1 – okraj s jazykovitým výčnělkem, 2 – okraj s jazykovitým výčnělkem, 3 – zlomek amfory, 4 – orámovaná vypnulina s kolky, 5 – půlkulovité dno šálku, 6 – zlomek okraje, 7 – kombinovaná výzdoba na lomu nádoby, čtyřnásobné orámování s důlkem. 8 – orámovaná vypnulina, 9 – orámovaný výčnělek, 10 – část zaobleného dna, 11 – část nádoby s výčnělkem

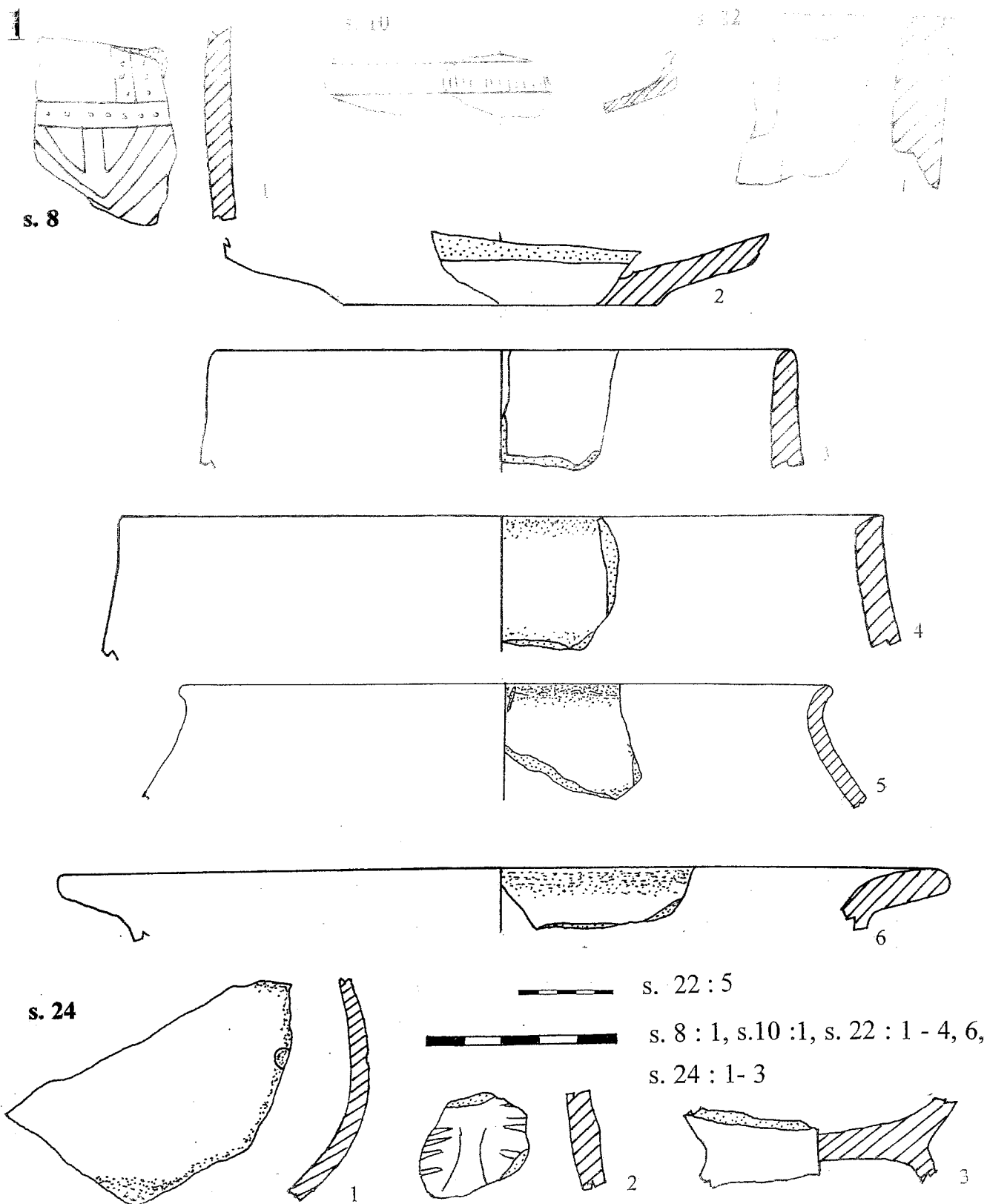

Tabulka 3. 1 Třebětice – Brodička, Padělky p. č. 352, 363, sektorový průzkum 2002, s. 8: 1 – zlomek s rytou a vhloubenou výzdobou, s. 10: 1 – zlomek misky, s. 22: 1 – část okraje, 2 – část dna s vhloubením, 3 – zlomek okraje. 4 – okraj, 5 – okraj, 6 – přehnutý okraj, s. 23: 1 – část těla s důlkem, 2 – rytá a plastická výzdoba, 3 – část dna na nožce

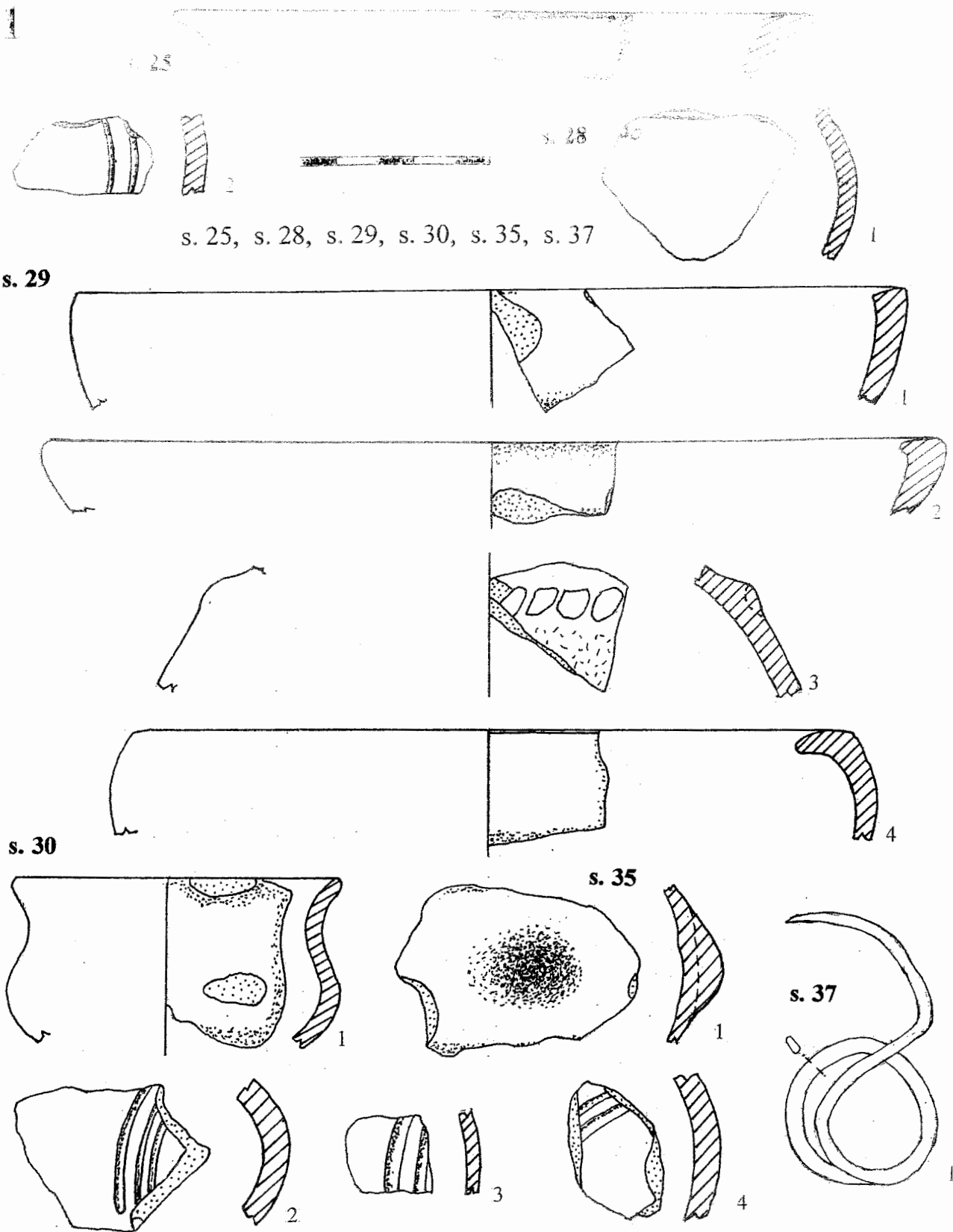

Tabulka 4. 1 Třebětice – Brodička, Padělky p. č. 352, 363, s. 25: 1 – část misky, 2 – orámování, s. 28: 1 – zlomek misky, 2 – zlomek misky, 3 – část těla, 4 – zlomek misky, s. 30: 1 – zlomek šálku, s. 35: 1 – vypnulina 2, 3, 4 – orámování, s. 37: 1 – bronzová spirála

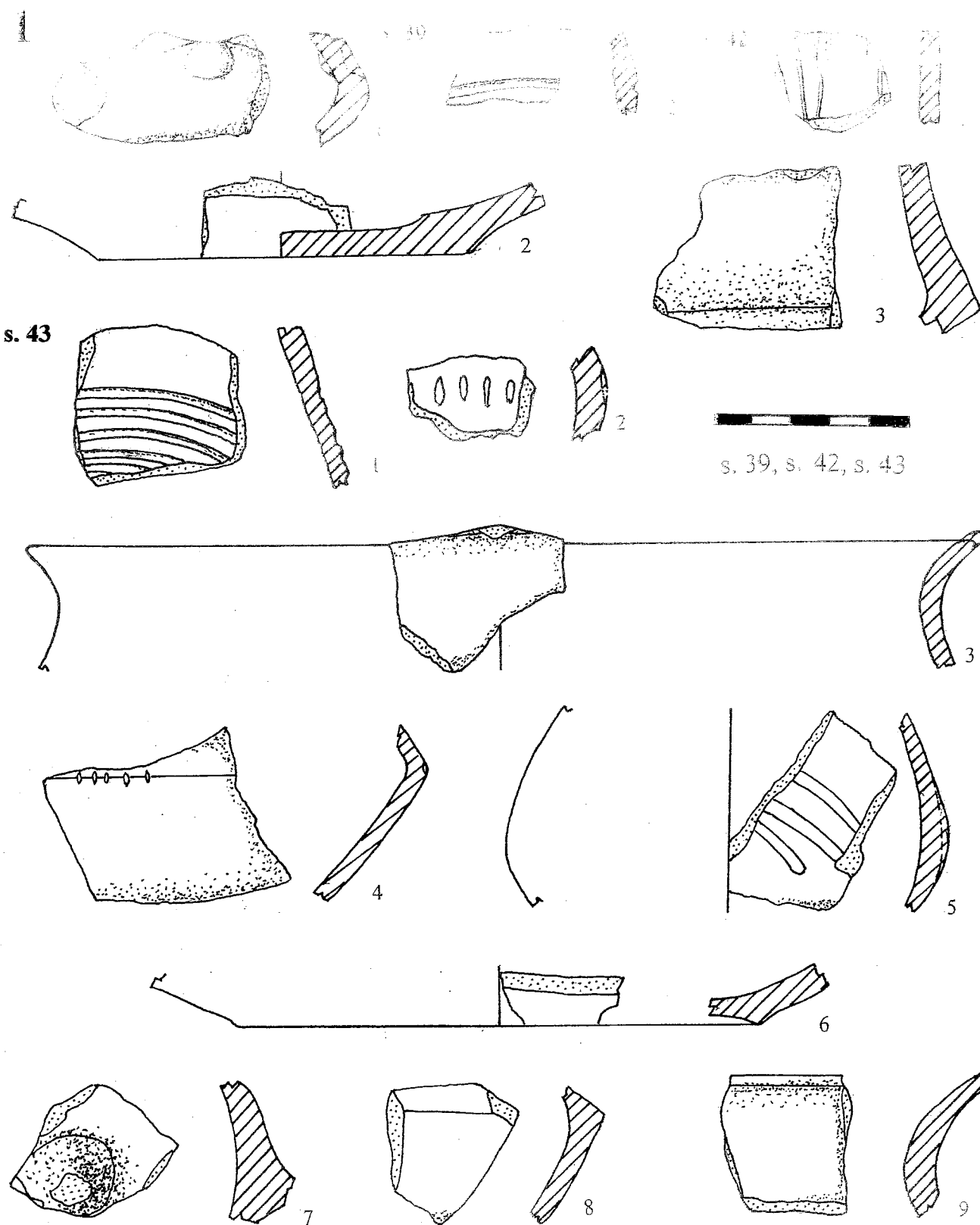

Tabulka 5. 1 Třebětice, Brodička, Padělky p. č. 352, 363, s. 39: 1 – zlomek lomu, 2 – orámování, s. 42: 1 – fragment těla, 2 – zlomek dna s protlačením, 3 – část těla, s. 43: 1 – orámování, 2 – vhloubená výzdoba, 3 – okraj s jazykovitým výčnělkem 4 – část konické nádoby, 5 – orámování, 6 – zlomek dovnitř vtačeného dna, 7 – plastický výčnělek, 8 – část těla, 9 – zlomek okraje.

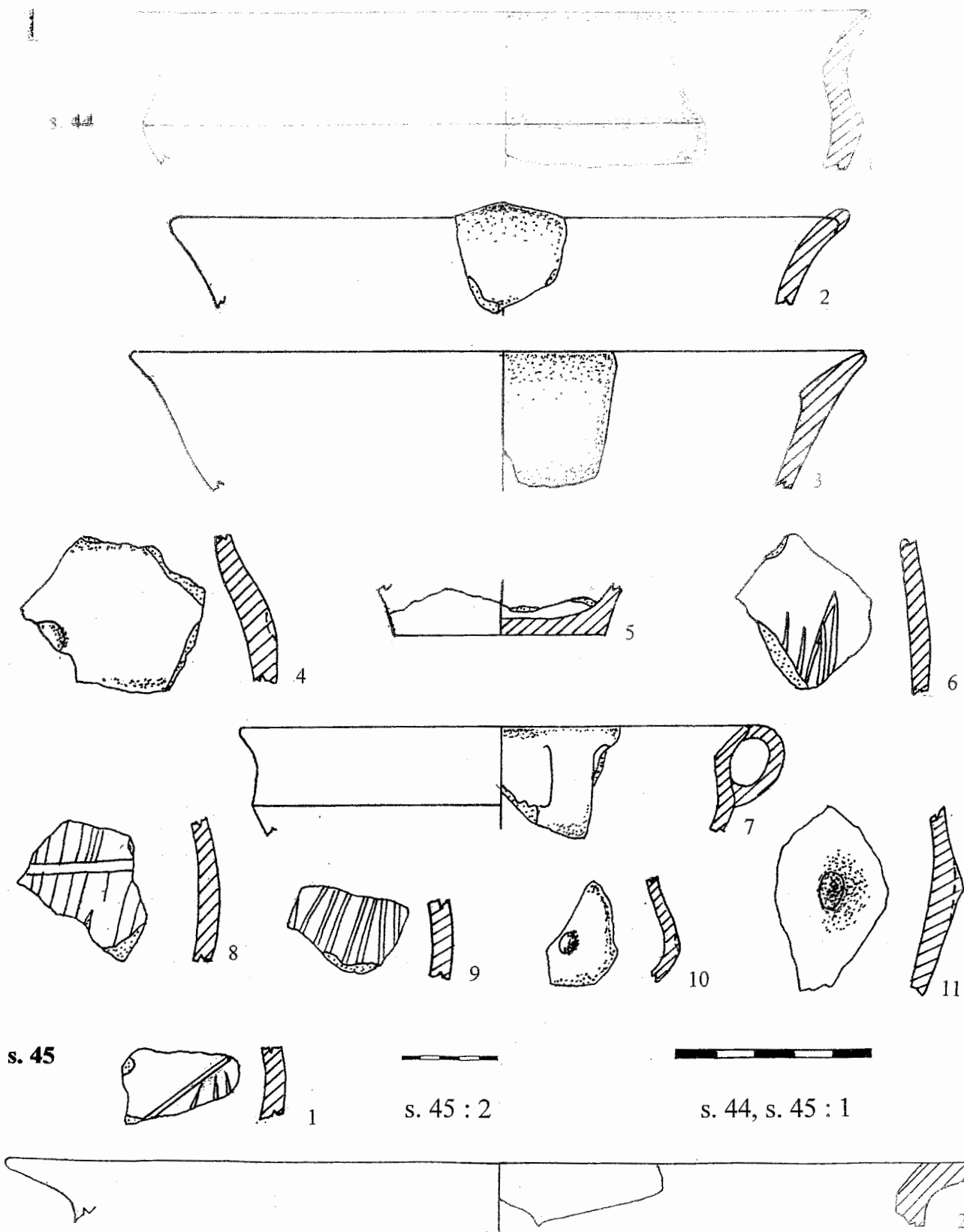

Tabulka 6. 1 Třebětice, Brodička, Padělky, p. č. 352, 363, s. 44: 1 – zlomek mísy, 2 – okraj, 3 – okraj mísy, 4 – zlomek z těla, 5 – část dna, 6 – střep s výzdobou, 7 – zlomek misky, 8 – střep s výzdobou, 9 – střep s rytou výzdobou, 10 – střep s důlkem, 11 – plastický výčnělek, s. 45: 1 – střep s rytou výplní, trojúhelník?, 2 – zlomek okraje.

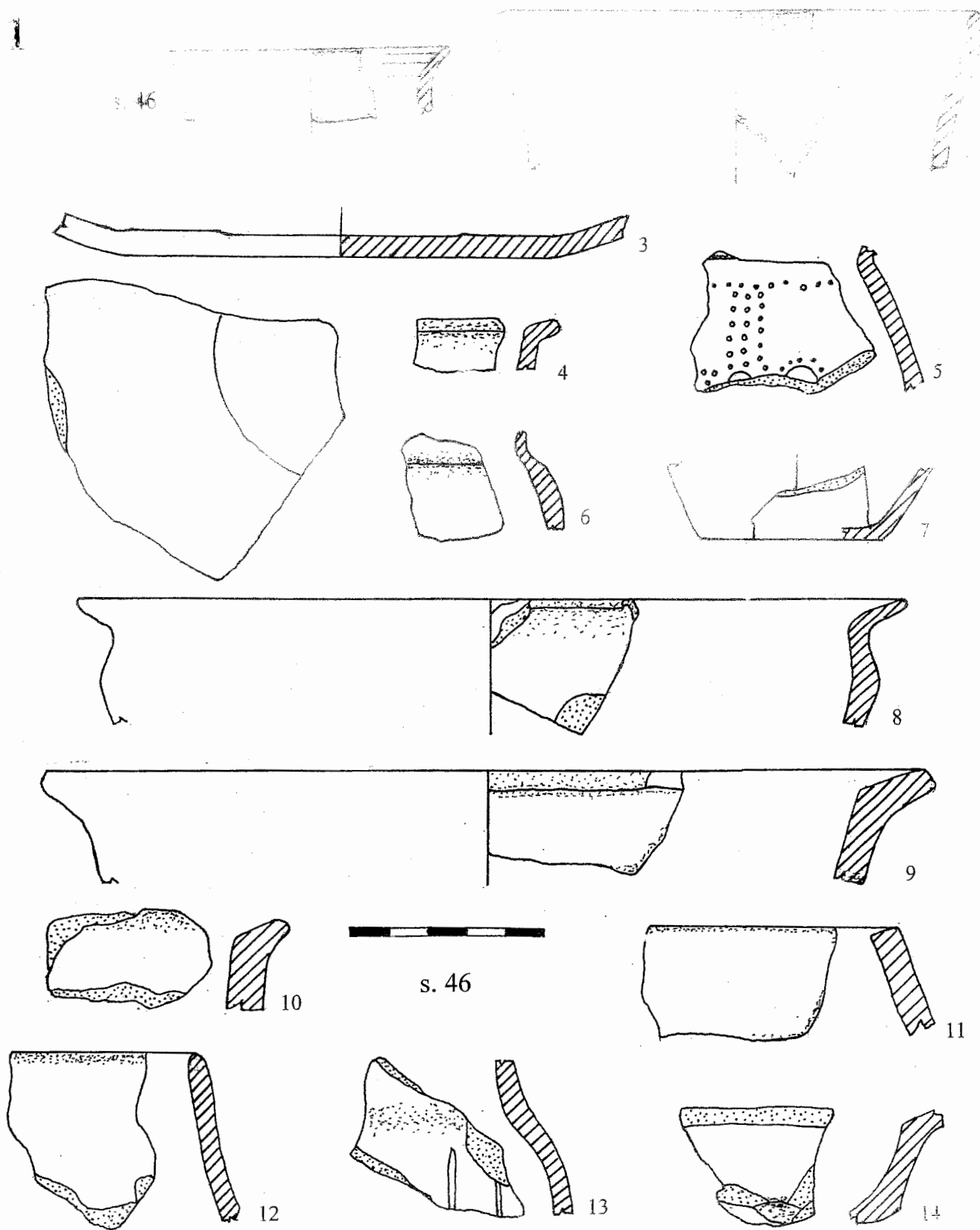

Tabulka 7. 1 Třebětice, Brodička, Padělky, p. č. 352, 363, s. 46: 1 – zlomek okraje, 2 – okraj hrdla, 3 – část dna, 4 – zlomek okraje, 5 – střep s výzdobou, 6 – část těla, 7 – zlomek dna, 8 – zlomek mísy, 9 – 8 – nálezy z jednoho rozoraného objektu, 9 – zlomek okraje, 10 – zlomek okraje, 11 – zlomek okraje, 12 – zlomek okraje, 13 – zlomek okraje, 14 – zlomek profilované nádoby, 10 – 13 – nálezy z jednoho rozoraného objektu.

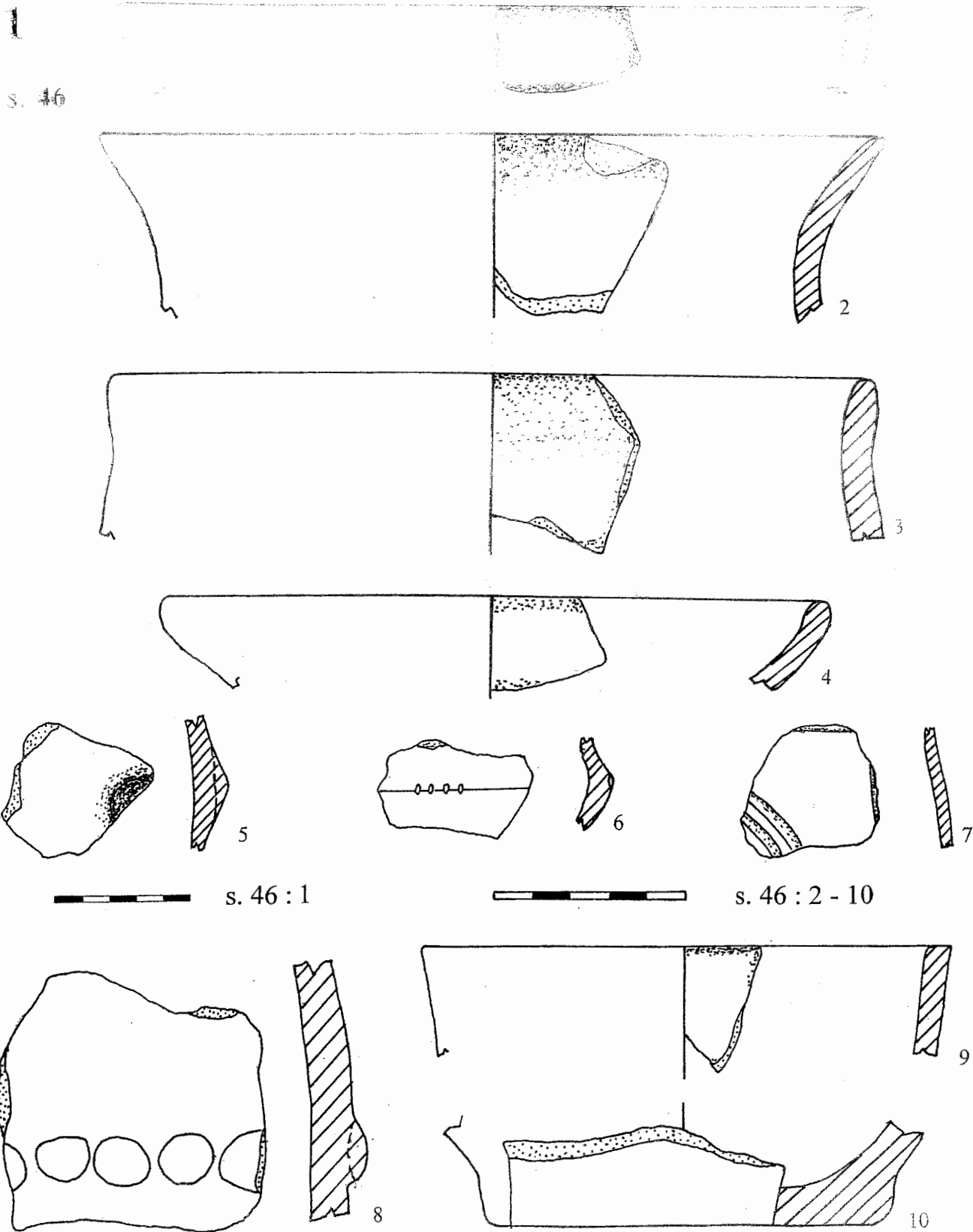

Tabulka 8. 1 Třebětice, Brodička, Padělky, p. č. 352, 363, s. 46: 1 – zlomek misky, 2 – část okraje, 3 – část okraje, 4 – zlomek misky, 5 – plastický výčnělek, 6 – zlomek lomené nádoby, 7 – zlomek s výzdobou, 8 – zlomek s plastickou výzdobou, 9 – zlomek okraje, 10 – zlomek dna.

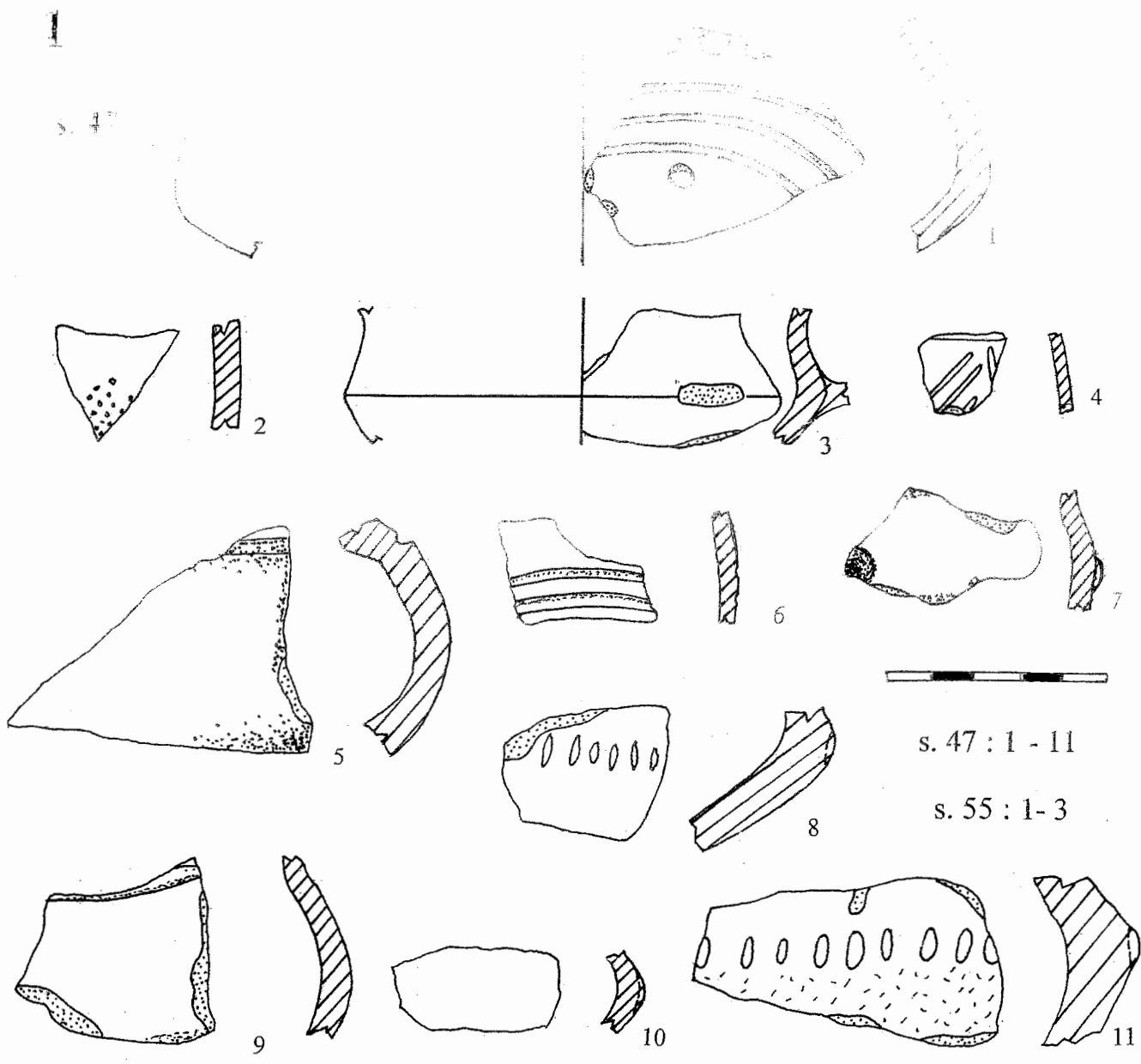

s. 47 : 1 - 11

s. 55 : 1-3

s. 55

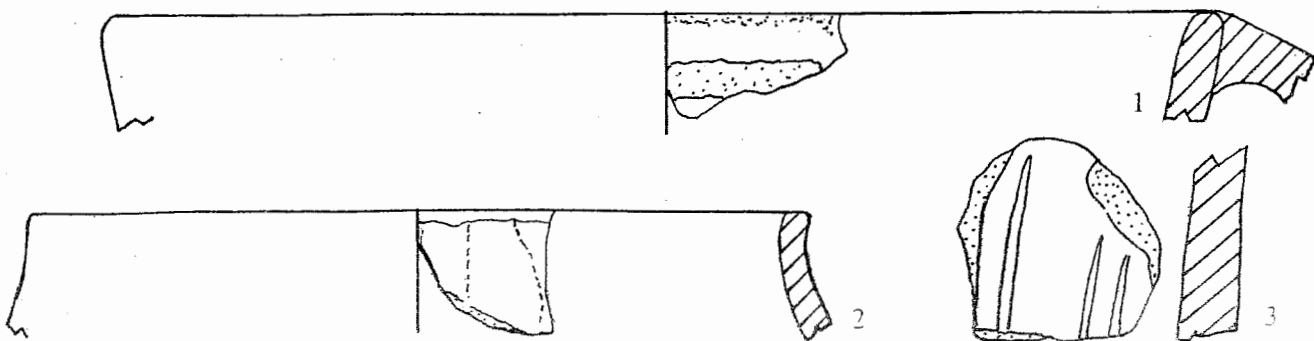

Tabulka 9. 1 Třebětice, Brodička, Padělky, p. č. 352, 363, s. 47: 1 – zlomek s výzdobou, 2 – zlomek s vhloubenou výzdobou, 3 – zlomek šálku, 4 – zlomek ryté výzdoby, 5 – zlomek z výdutě, 6 – zlomek orámování, 7 – zlomek plastické výzdoby, 8 – zlomek s rytou výzdobou, 9 – zlomek z těla, 10 – vypulina, 11 – střep s rytou výzdobou, s. 55: 1 – část okraje s uchem, 2 – zlomek okraje, 3 – střep s výzdobou.

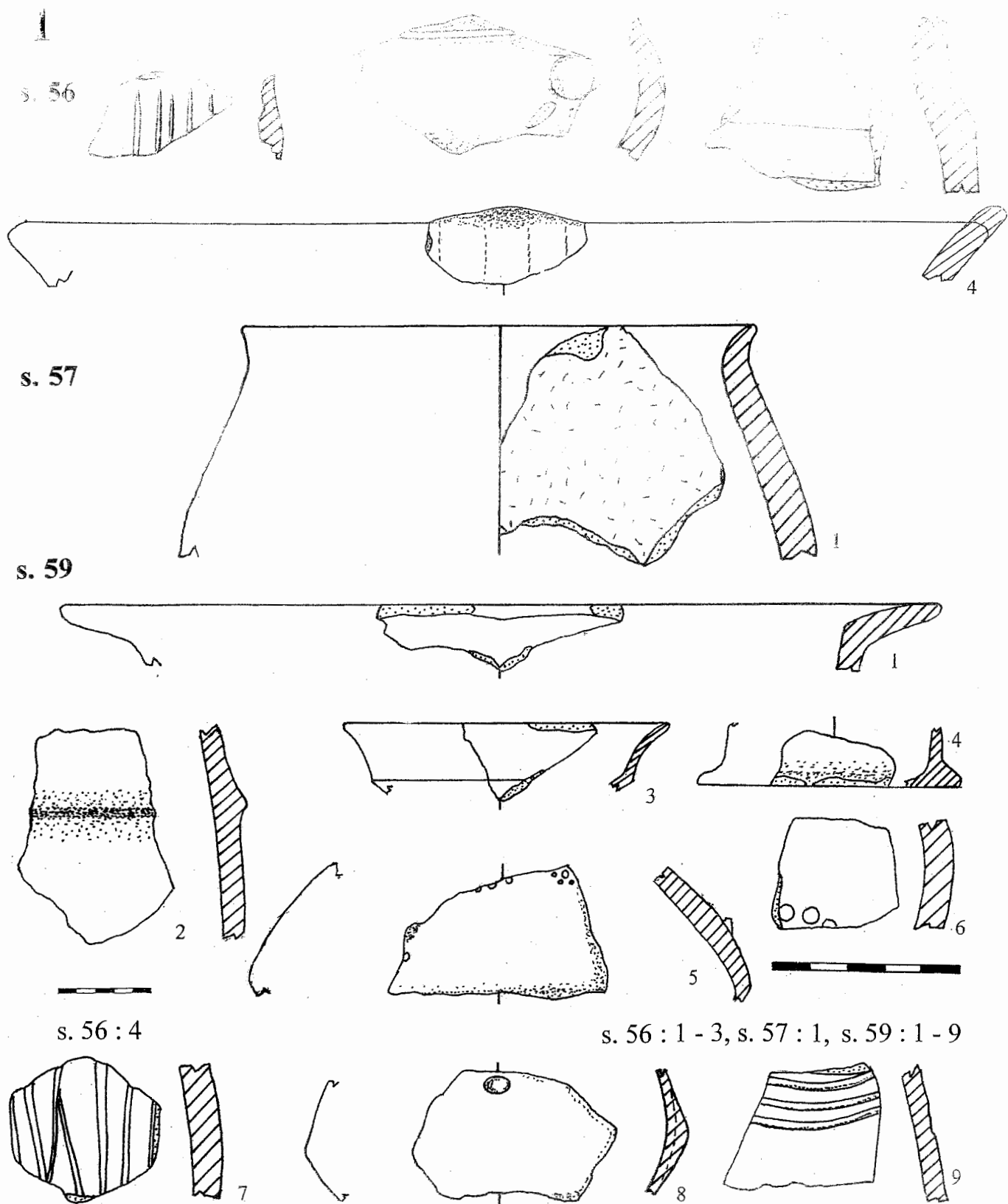

Tabulka 10. 1 Třebětice, Brodička, Padělky, p. č. 352, 363, s. 56: 1 – zlomek s rytou výzdobou, 2 – kombinace ryté a vhloubené výzdoby, 3 – stěp z těla, 4 – zlomek okraje, s. 57: 1 – okraj hrnce, s. 59: 1 – zlomek okraje, 2 – stěp s lištou, 3 – zlomek misky, 4 – zlomek dna?, 5 – stěp s výzdobou, 6 – stěp s výzdobou, 7 – stěp s rytou výzdobou, 8 – vypnulina, 9 – orámování.

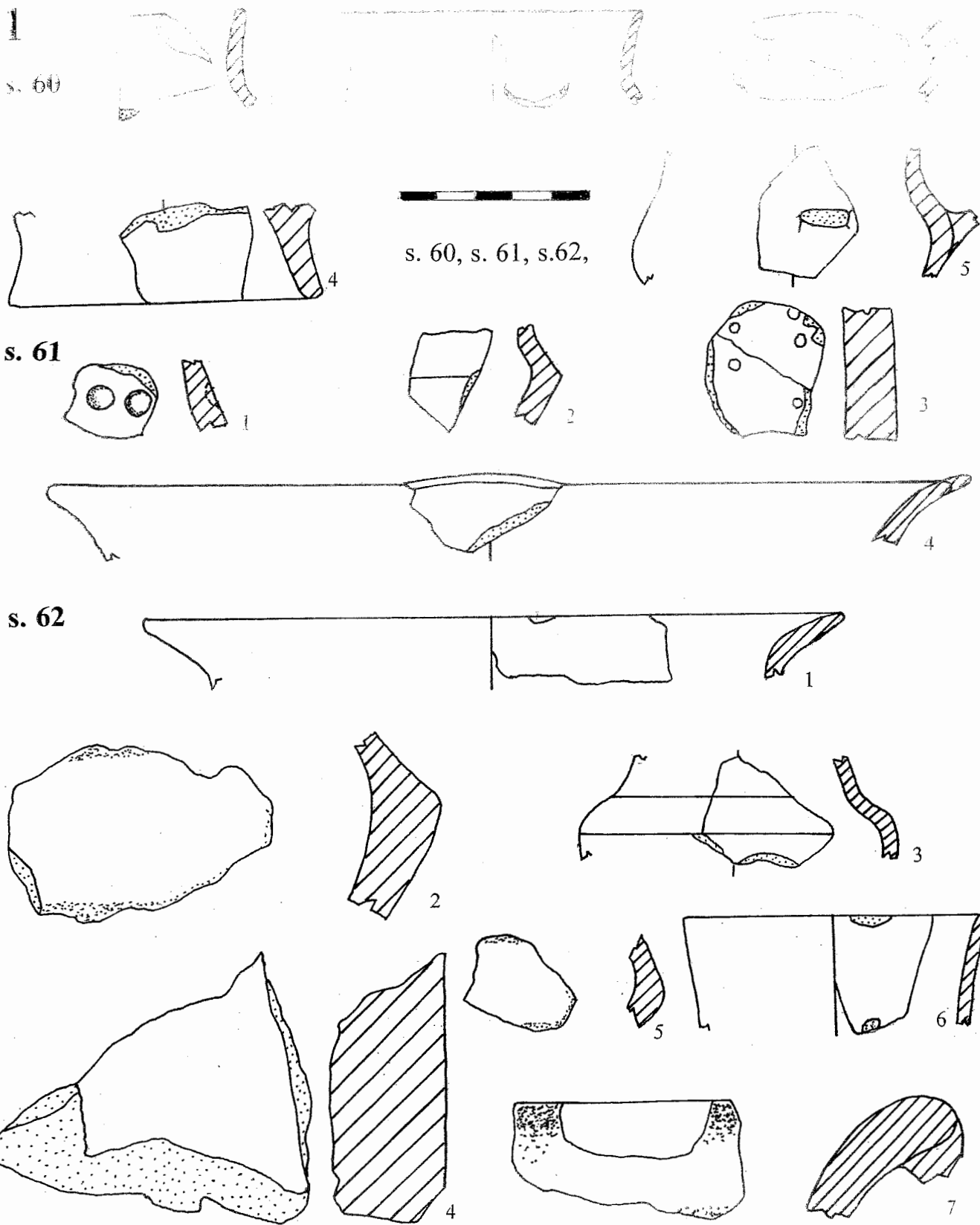

Tabulka 11. 1 Třebětice, Brodička, Padělky, p. č. 352, 363, s. 60: 1 – zlomek okraje, 2 – zlomek okraje, 3 – zlomek s výzdobou, 4 – zlomek dna, 5 – zlomek z těla, **s. 61:** 1 – zlomek s výzdobou, 2 – lom z nádoby, 3 – střep s důlky, 4 – okrajový střep, **s. 62:** 1 – zlomek okraje, 2 – zlomek z lomu, 3 – zlomek z nádoby, 4 – mazanice, 5 – zlomek z lomu, 6 – zlomek okraje, 7 – zlomek okraje s uchem.

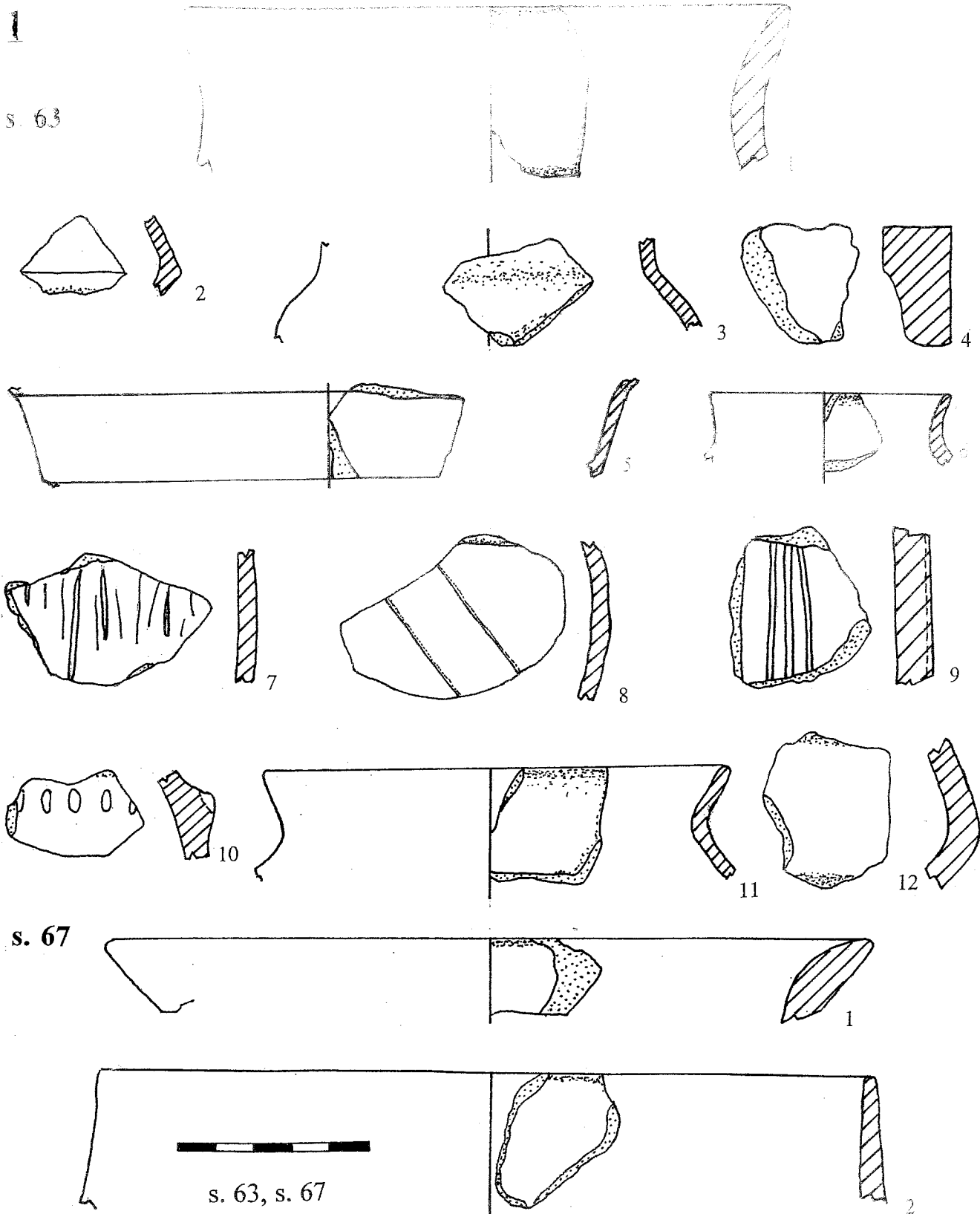

Tabulka 12. 1 Třebětice, Brodička, Padělky, p. č. 352, 363, s. 63: 1 – část okraje, 2 – zlomek z lomu, 3 – zlomek z hrdla, 4 – mazanice, 5 – zlomek misky, 6 – část okraje, 7 – střep s rytou výzdobou, 8 – střep s kombinovanou a rytou výzdobou, 9 – mazanice, 10 – střep s vhloubenou výzdobou, 11 – zlomek okraje, 12 – zlomek z lomu, s. 67: 1 – zlomek okraje, 2 – část okraje.

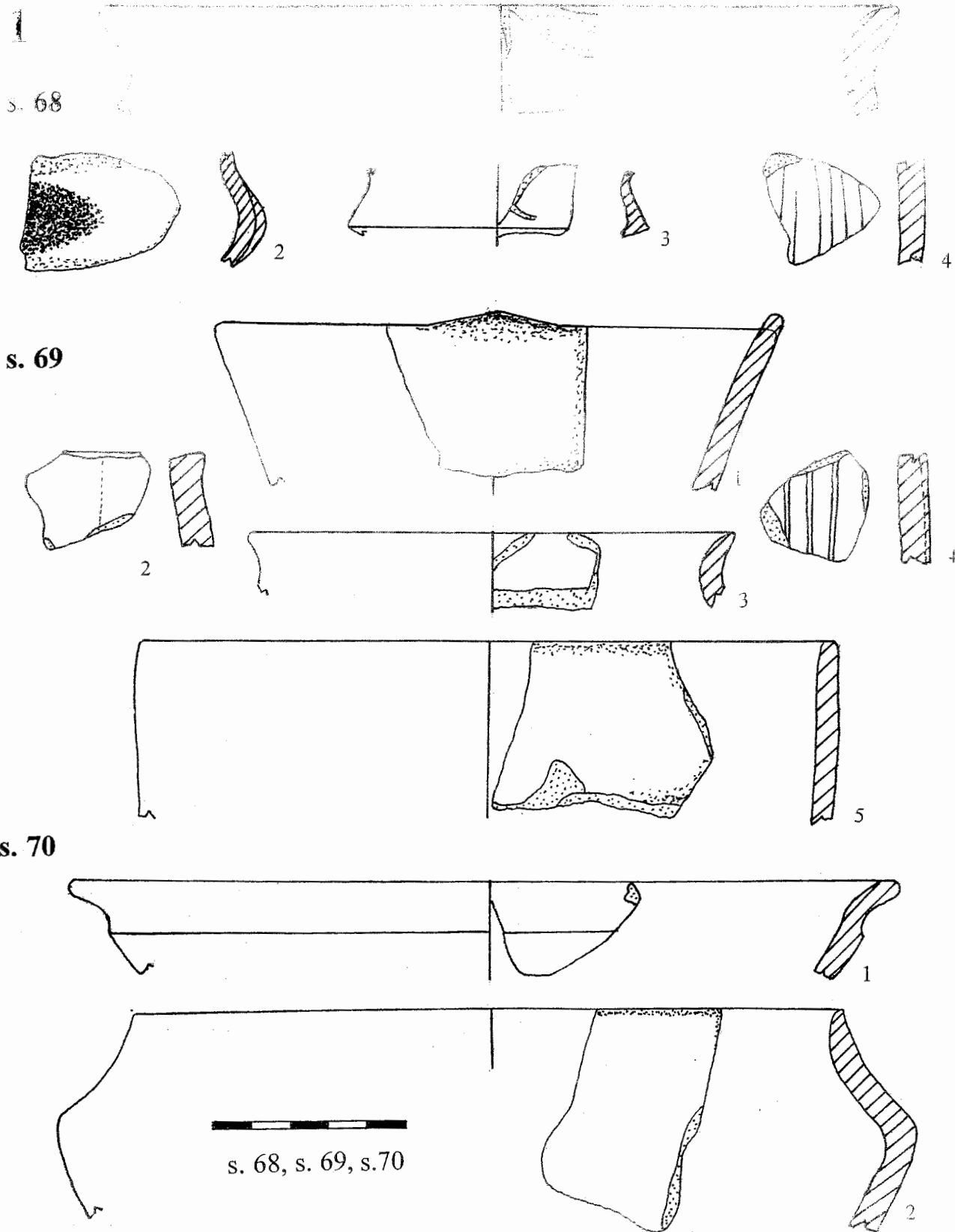

Tabulka 13. 1 Třebětice, Brodička, Padělky, p. č. 352, 363, s. 68: 1 – zlomek okraje, 2 – vypnulina, 3 – zlomek profilované nádoby, 4 – střep s výzdobou, s. 69: 1 – okraj s výčnělkem, 2 – zlomek okraje, 3 – zlomek okraje, 4 – zlomek s výzdobou, 5 – okraj z nádoby, s. 70: 1 – okraj z misky, 2 – zlomek okraje.

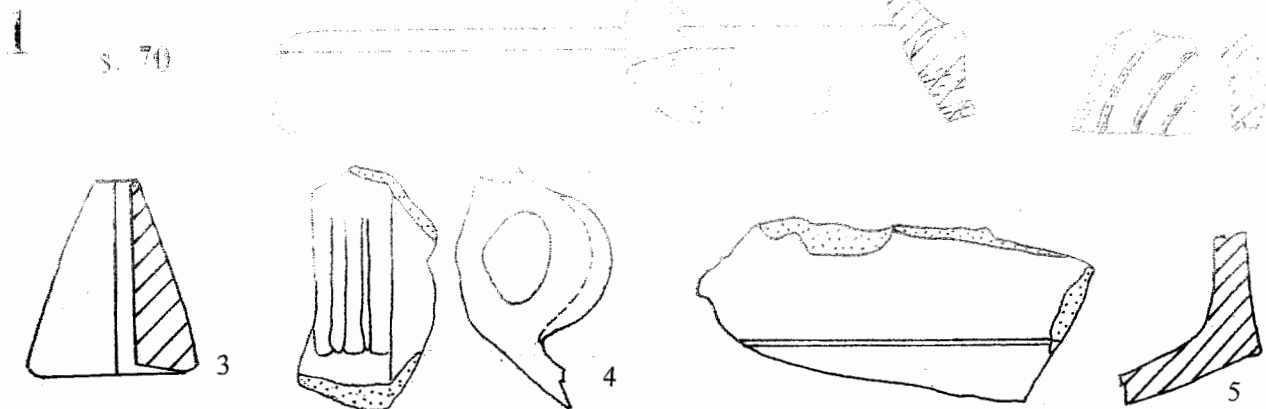

s. 71

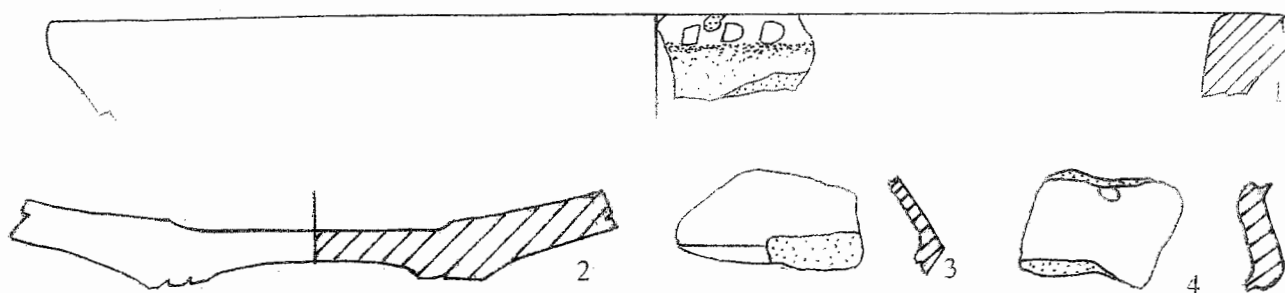

s. 71 : 1



s. 70, s. 71 : 2 - 4, s. 76

s. 76

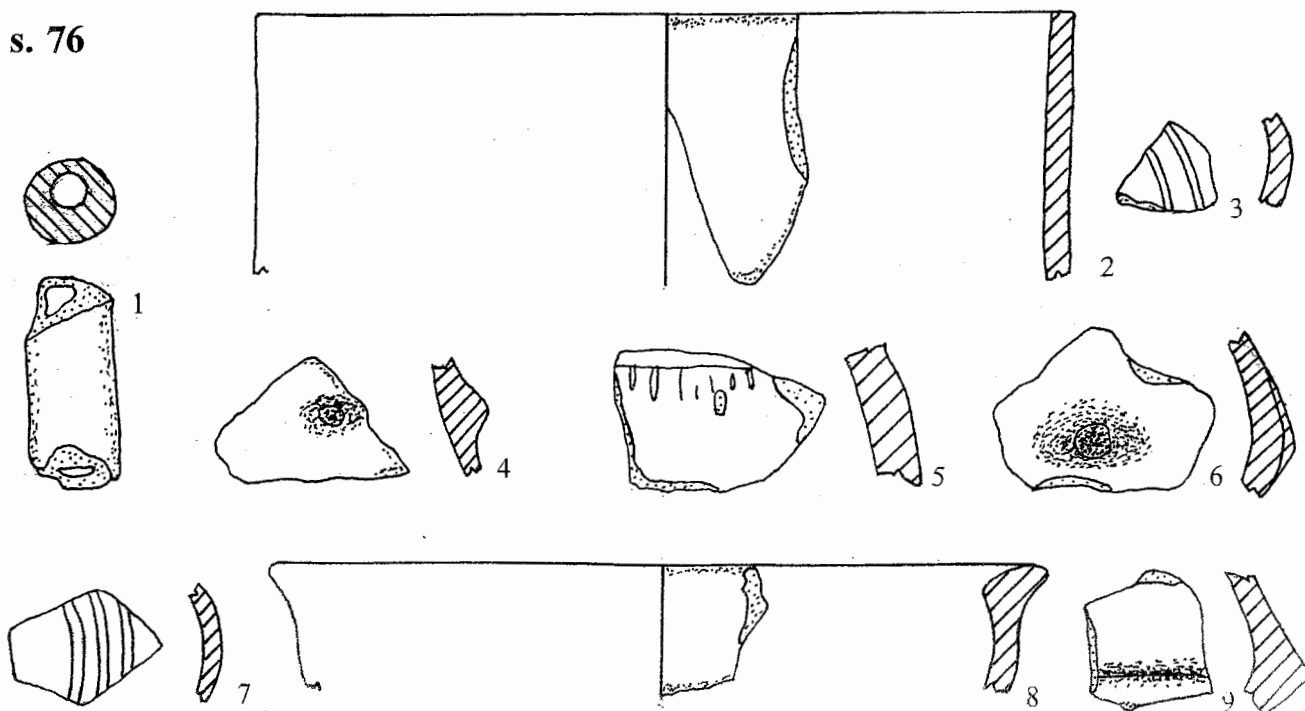

Tabulka 14. 1 Třebětice, Brodička, Padělky, p. č. 352, 363, s. 70: 1 – zlomek cedníku, 2 – orámování, 3 – přeslen, 4 – ucho, 5 – část lomené nádoby, s. 71: 1 – zlomek okraje, 2 – dno, 3 – zlomek lomené nádoby, 4 – zlomek profilované nádoby, s. 76: 1 – zbytek trubičky, 2 – okraj, 3 – orámování, 4 – plastický výčnělek, 5 – střep s výzdobou, 6 – střep s vypnulinou, 7 – orámování, 8 – část misky, 9 – zlomek z lomu.

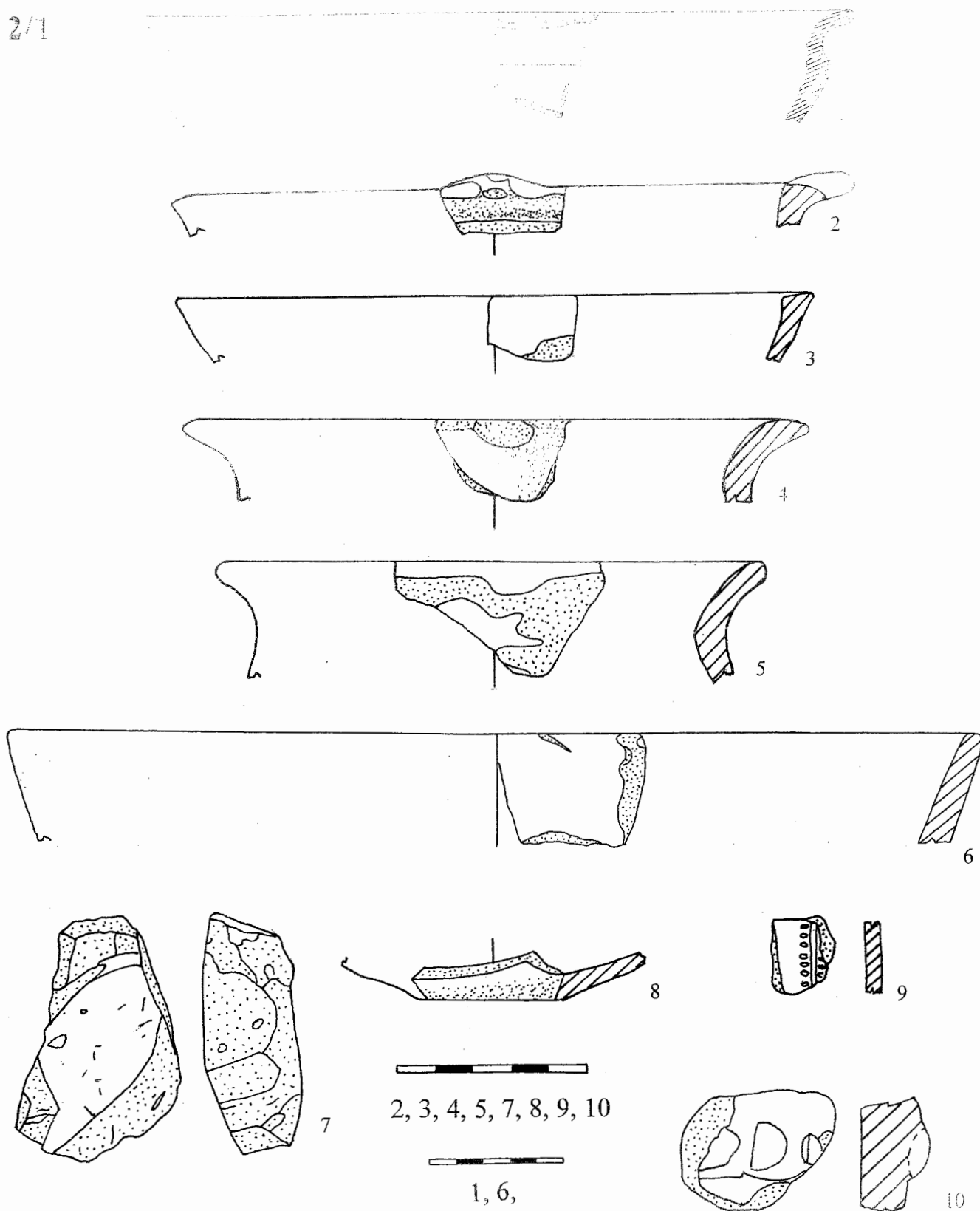

Tabulka 15. 2/1 Kurovice, Prostřední, p. č. 270, smk, rok 1989, 1 – zlomek okraje mísy s hrdlem, 2 – okraj s výčnělkem, 3 – zlomek misky, 4 – zlomek okraje, 5 – zlomek okraje, 6 – zlomek okraje, 7 – zlomek bronzového odlitku, 8 – část dna, 9 – střep s výzdobou tzv. obilního zrna, 10 – zlomek plastické lišty.

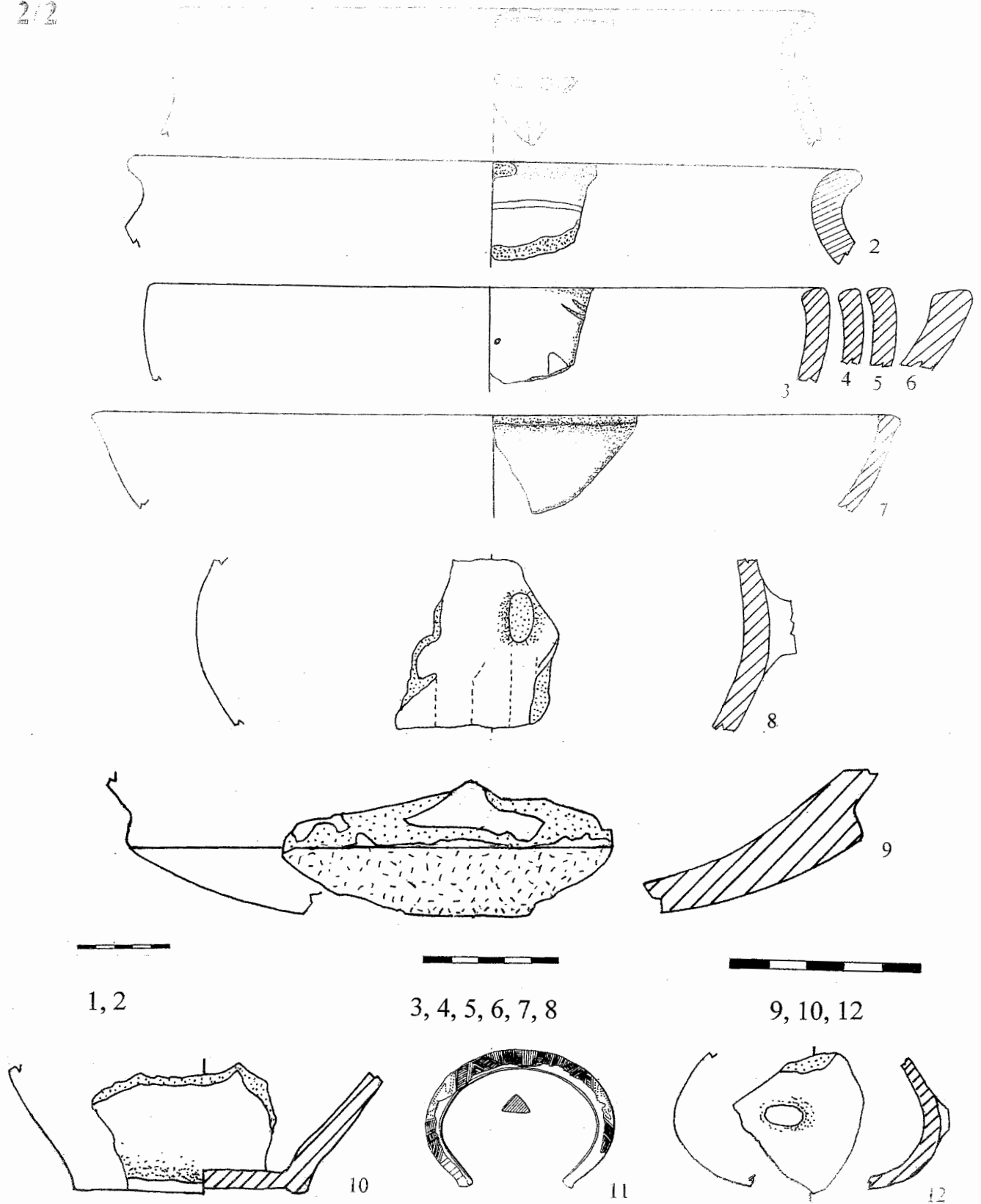

Tabulka 16. 2/1 Kurovice, Na Padělkách, p. č. 95/1, 95/2, smk, rok 1989, 1 – okraj zásobnice, 2 – zlomek okraje, 3, 4, 5, 6, 7 – zlomky misek, 8 – zlomek nádoby, 9 – část dna, 10 – zlomek dna, 11 – bronzový náramek z roku 1930, 12 – část šálku.

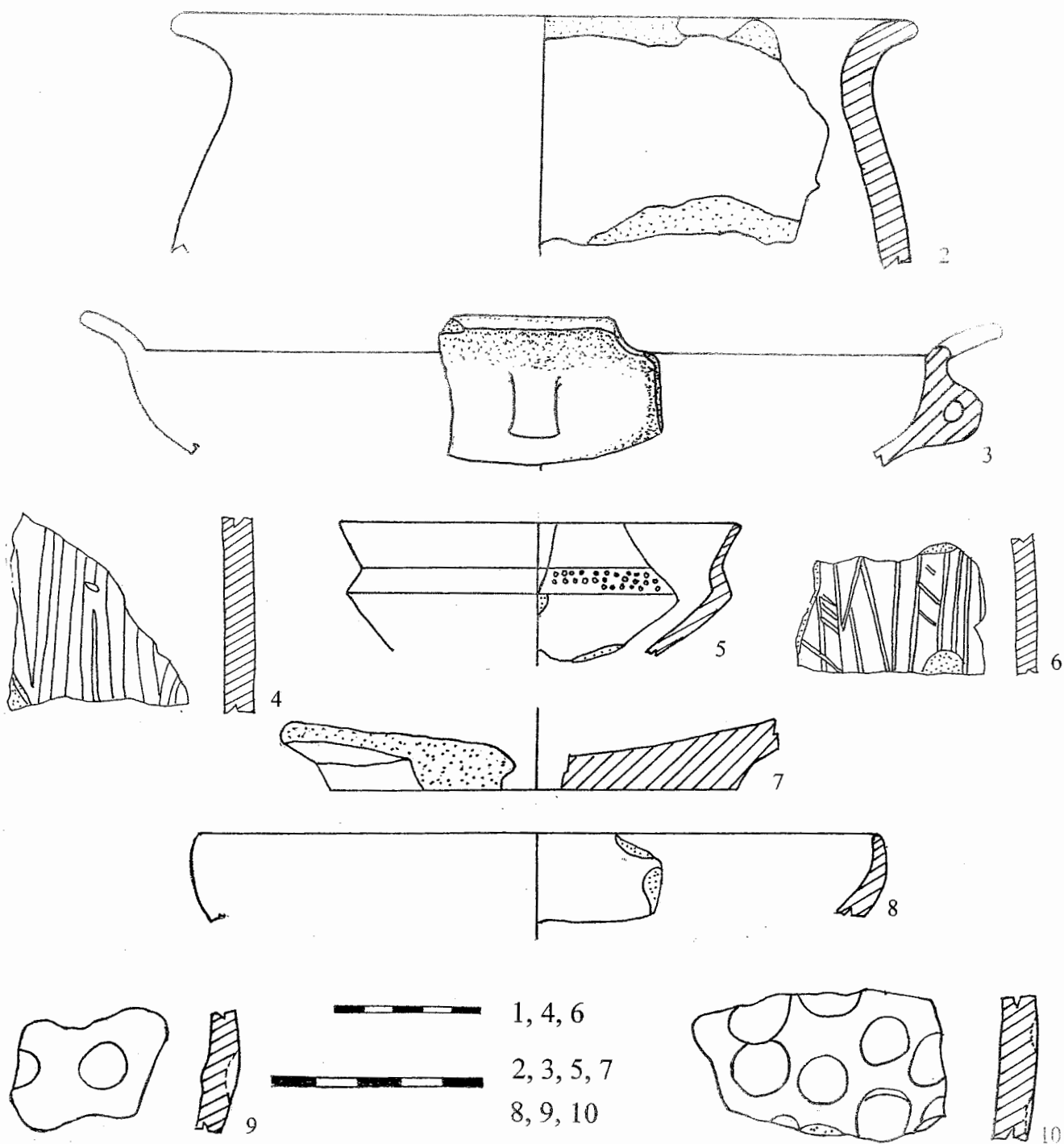

Tabulka 17. 2/2 Kurovice, Na Padělkách, p. č. 95/1, 95/2, smk, rok 1989, 1 – okraj s výčnělkem, 2 – okraj hrnce, 3 – okraj mísy s výčnělkem, 4 – střep s rytou výzdobou, 5 – zlomek mísky s kolkováním, 6 – střep s rytou výzdobou, 7 – dno, 8 – okraj mísky, 9 – střep s důlky, 10 – střep s důlky.

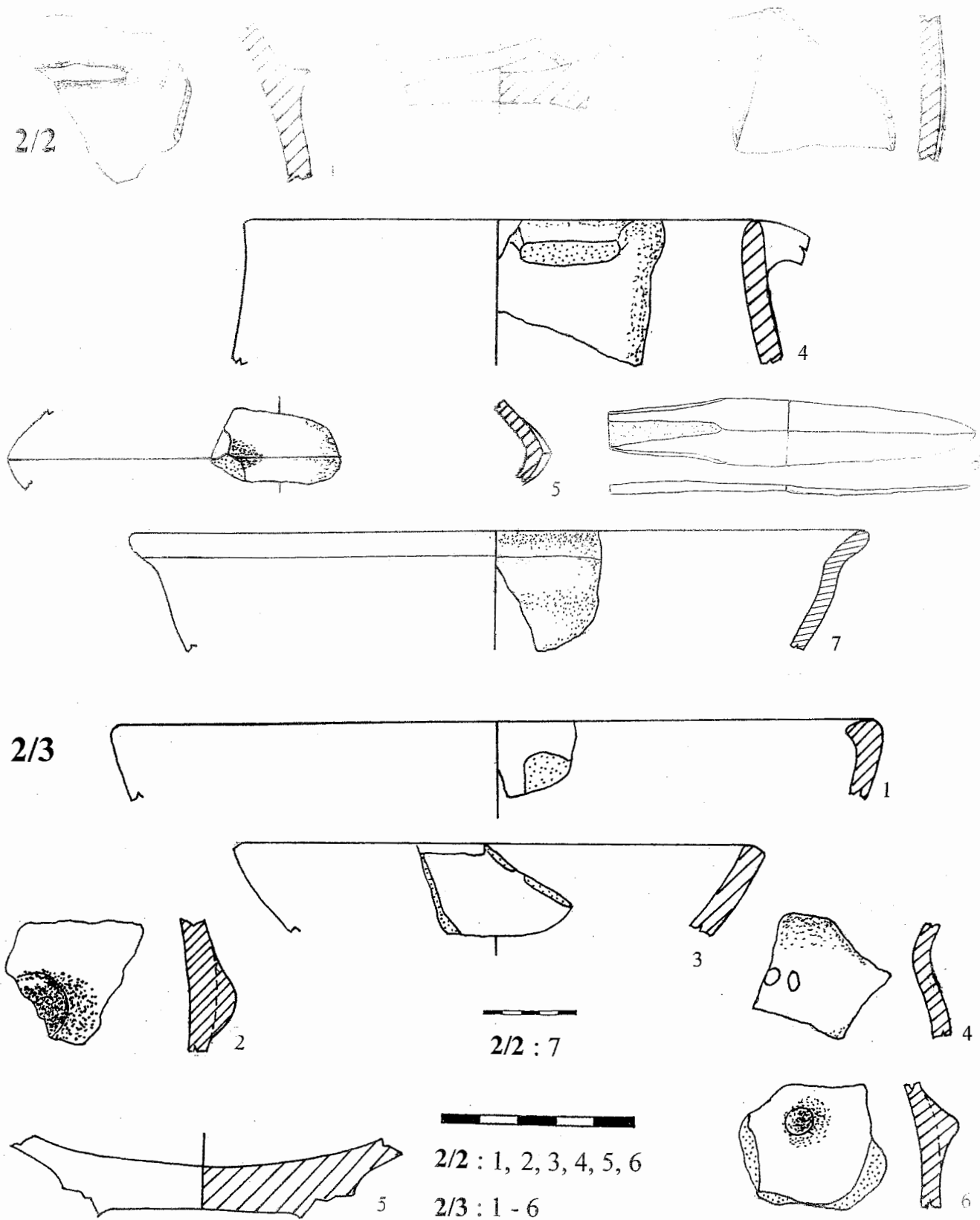

Tabulka 18. 2/2 Kurovice, Na Padělkách, p. č. 95/1, 95/2, smk, rok 1989, 1 – střep s výčnělkem, 2 – dno, 3 – střep z těla, 4 – okraj s uchem, 5 – zlomek lomu s výčnělkem, 6 – bronzová dýka z roku 1978, 7 – část mísy. 2/3 Kurovice, Háj, p. č. 320/2, rok 2001. 1 – zlomek okraje mísy, 2 – plastický výčnělek, 3 – zlomek misky, 4 – střep s výzdobou, 5 – dno, 6 – plastický výčnělek.

3/1

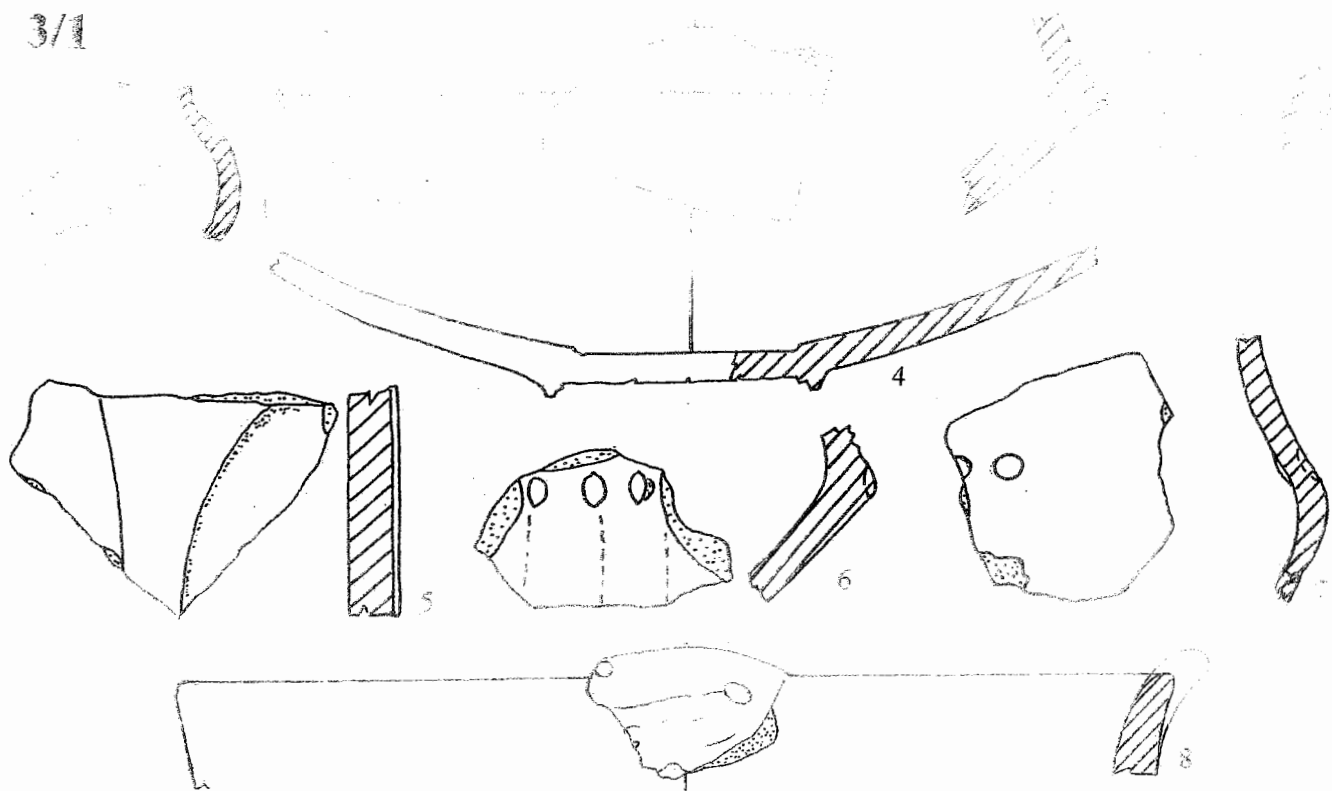

3/2

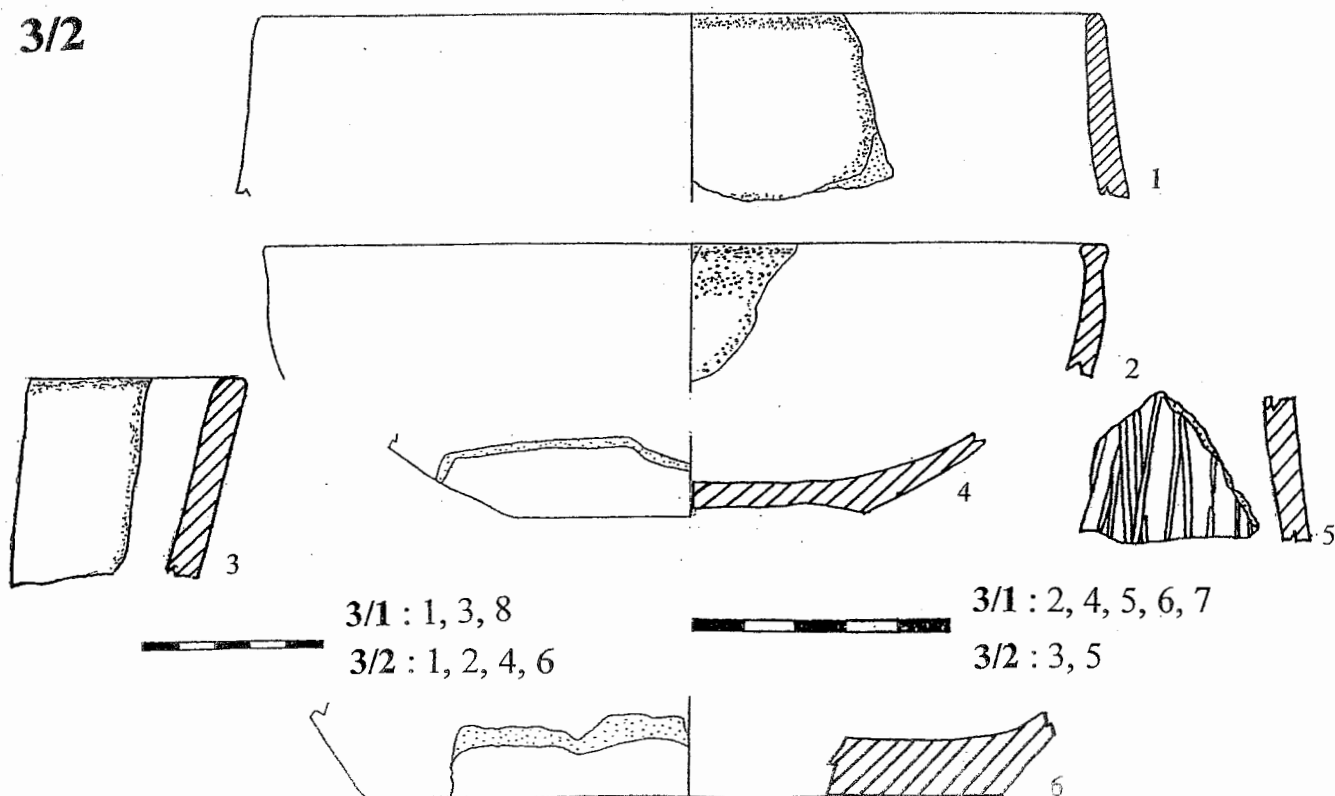

Tabulka 19. 3/1 Záhlinice – Díly za vraty, p. č. 295/5, 295/7, 297/7, rok 1978, 1 – zlomek z těla s výzdobou, 2 – zlomek z lomu s výčnělkem, 3 – střep z lomu s důlkem, 4 – část nádoby na nožce, 5 – střep z těla z výzdobou, 6 – střep z lomu s výzdobou, 7 – část těla s důlky, 8 – zlomek okraje s výčnělkem. **3/2 Záhlinice** – Za Humny, p. č. 54/3, rok 1989, 1 – zlomek okraje, 2 – zlomek misky, 3 – zlomek okraje, 4 – část dna, 5 – střep s rvtou výzdobou, 6 – zlomek dna.

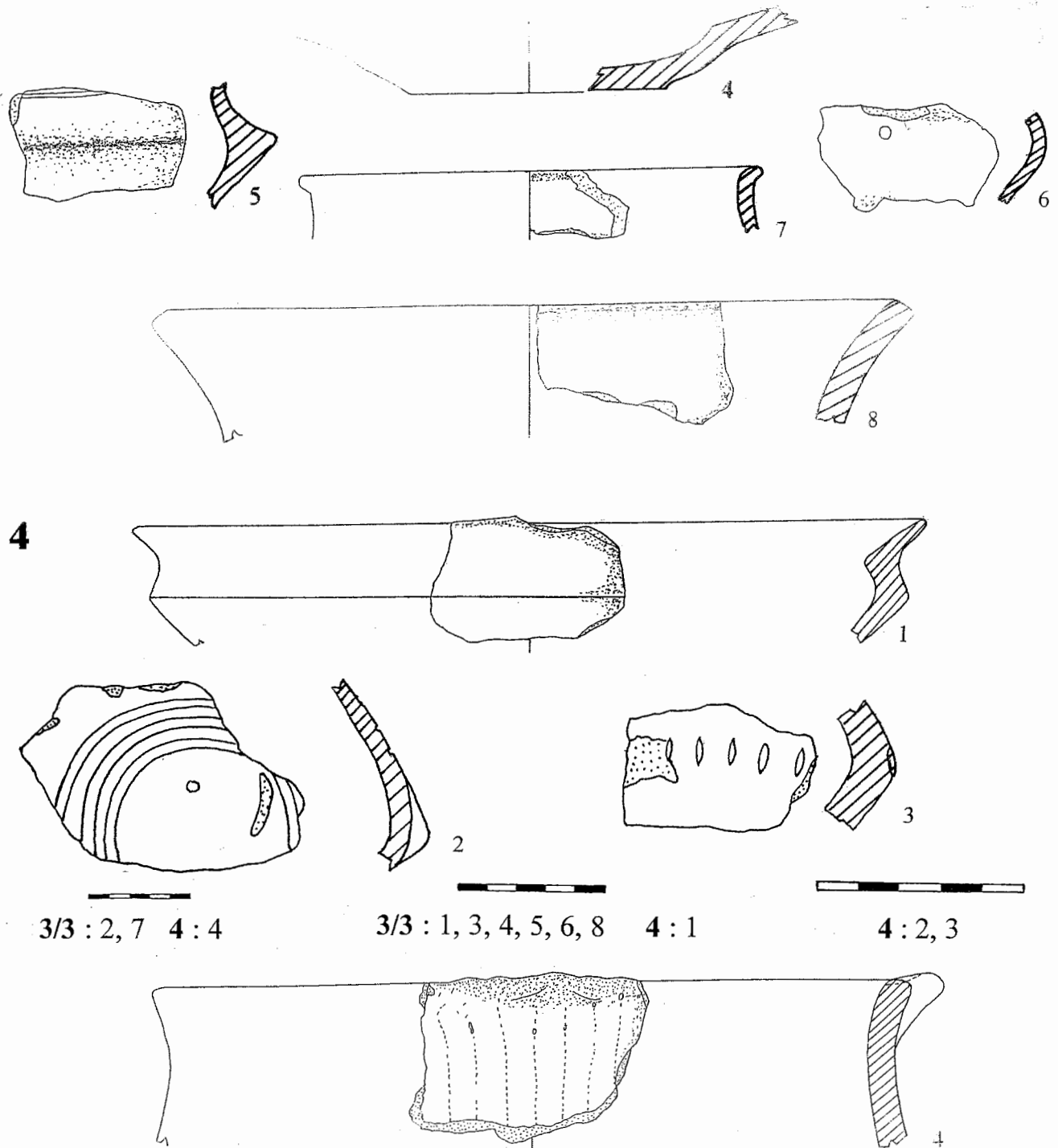

Tabulka 20. 3/3 Záhlinice – Bařina, p. č. 146/1, rok 1988: 1 – zlomek z těla, 2 – zlomek okraje, 3 – střeř s rytou výzdobou, 4 – zlomek dna, 5 – zlomek z lomu, 6 – zlomek z těla s výzdobou, 7 – zlomek okraje, 8 – zlomek okraje. 4 Hulín – Drařky, Padělky, p. č. 2904, 2906, 2874/1, rok 1976, 1 – zlomek misky s náznakem výčnělku, 2 – střeř s orámovanou vypnulinou, 3 – střeř s vhloubenou výzdobou, 4 – okraj s výčnělkem.

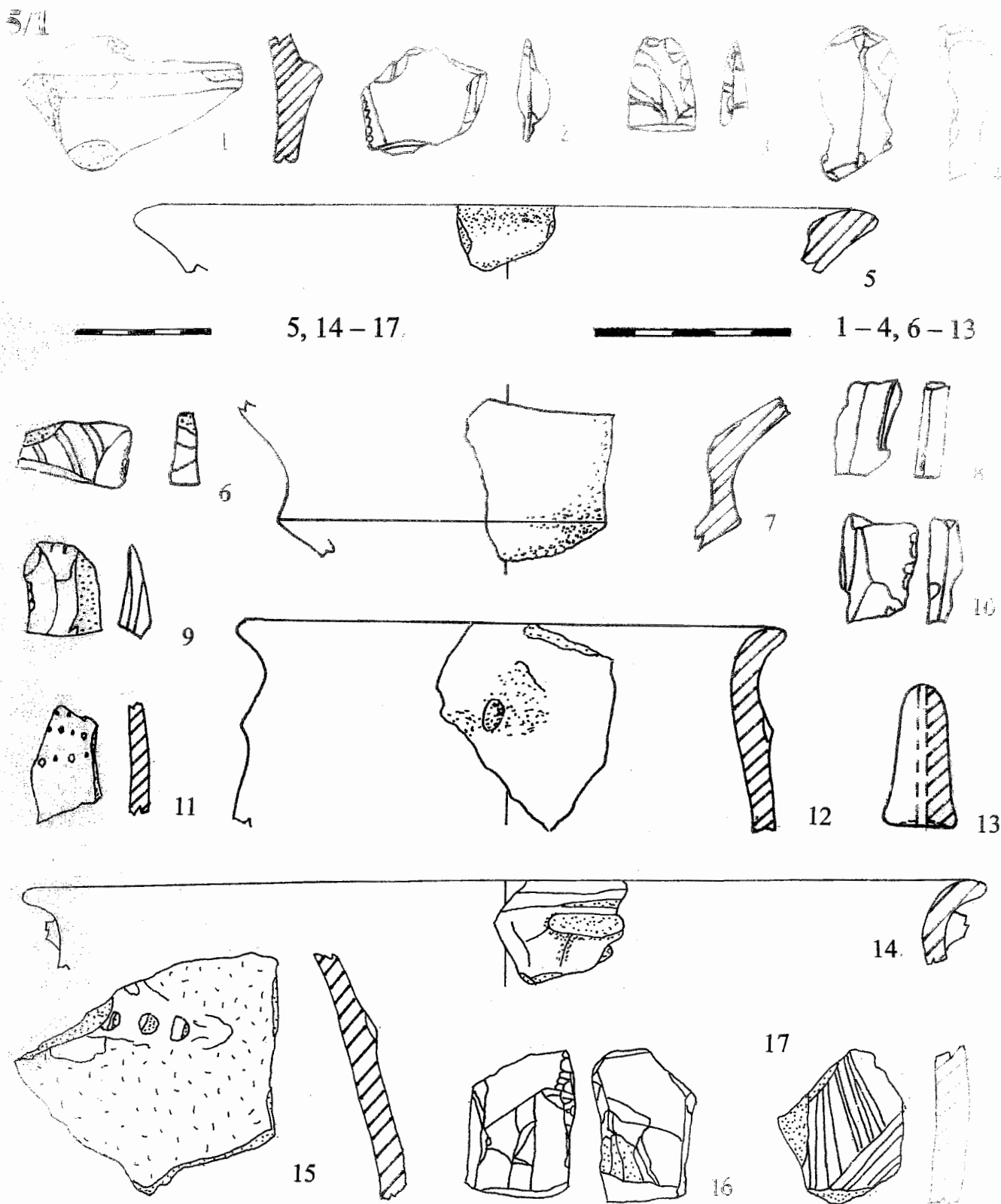

Tabulka 21. 5/1 Zahnašovice – Loučky p. č. 196, výběr nálezů z 80. a 90. let 20 století: 1 – zlomek lišty, 2, 3, 4, 6, 8, 9, 10, 16 – štípaná industrie, 5 – okraj misky, 7 – zlomek esovitě nádoby, 11 – zlomek s vhloubenou výzdobou vyplněnou bílou inkrustací, 12 – fragment okraje, 13 – přeslen ?, závaží, 14 – zlomek okraje, 15 – výčnělek s přesekáváním, 17 – souvislá rytá výzdoba.

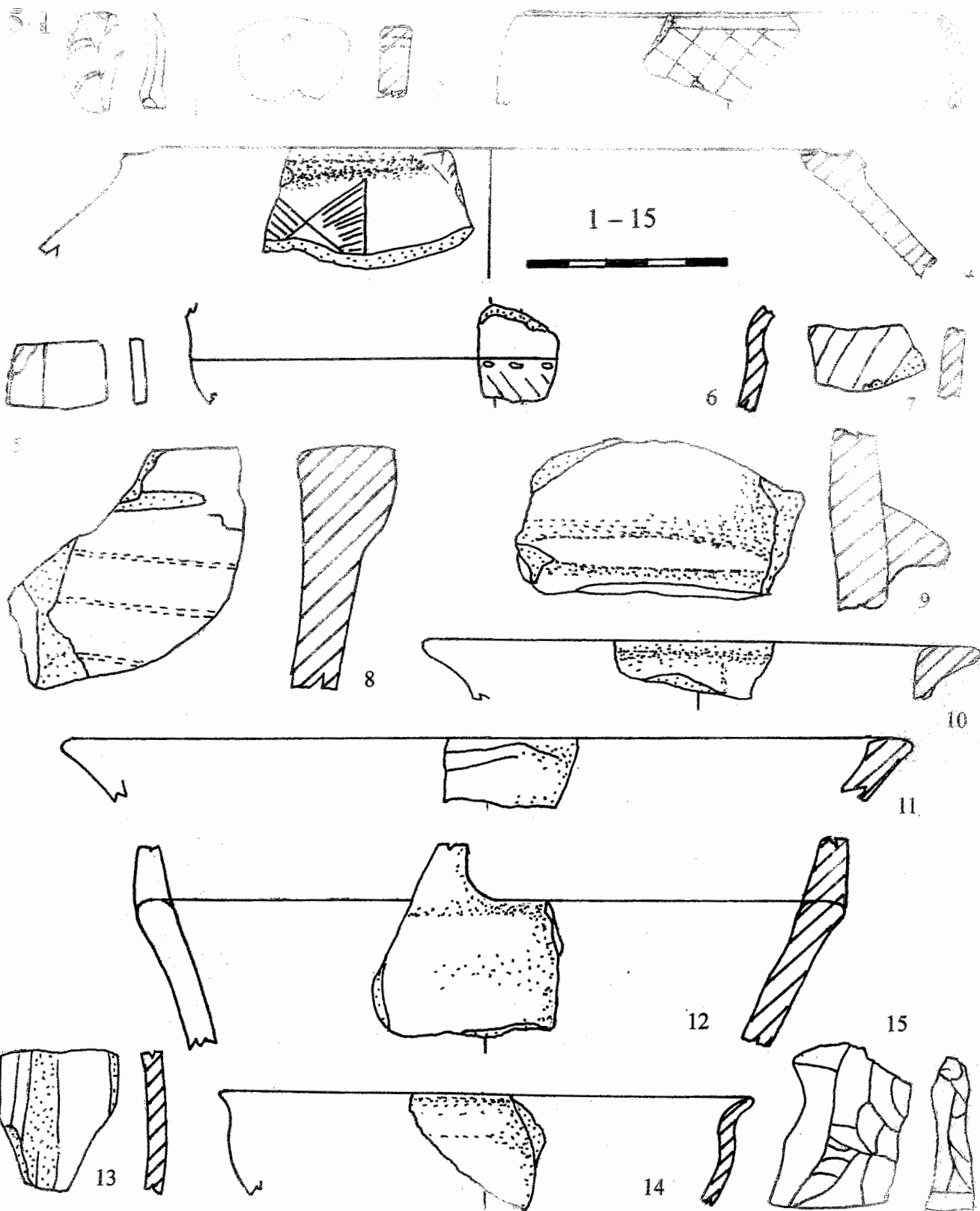

Tabulka 22. 5/1 Zahnašovice – Loučky p. č. 196, výběr nálezů z 80. a 90. let 20. století: 1, 5, 15 – štípaná industrie, 2 – zlomek cedníku, 3 – zlomek s mřížkou, 4 – střep s žebírky a rytými trojúhelníky 6 – zlomek s rytou a vhloubenou výzdobou, 7 – rytá výzdoba, 8 – zlomek okraje, 9 – plastický výčnělek, 10 – zlomek okraje, 11 – zlomek mísy, 12 – okraj mísy s vertikálním uchem, 13 – souvislé rýhy, 14 – zlomek misky.

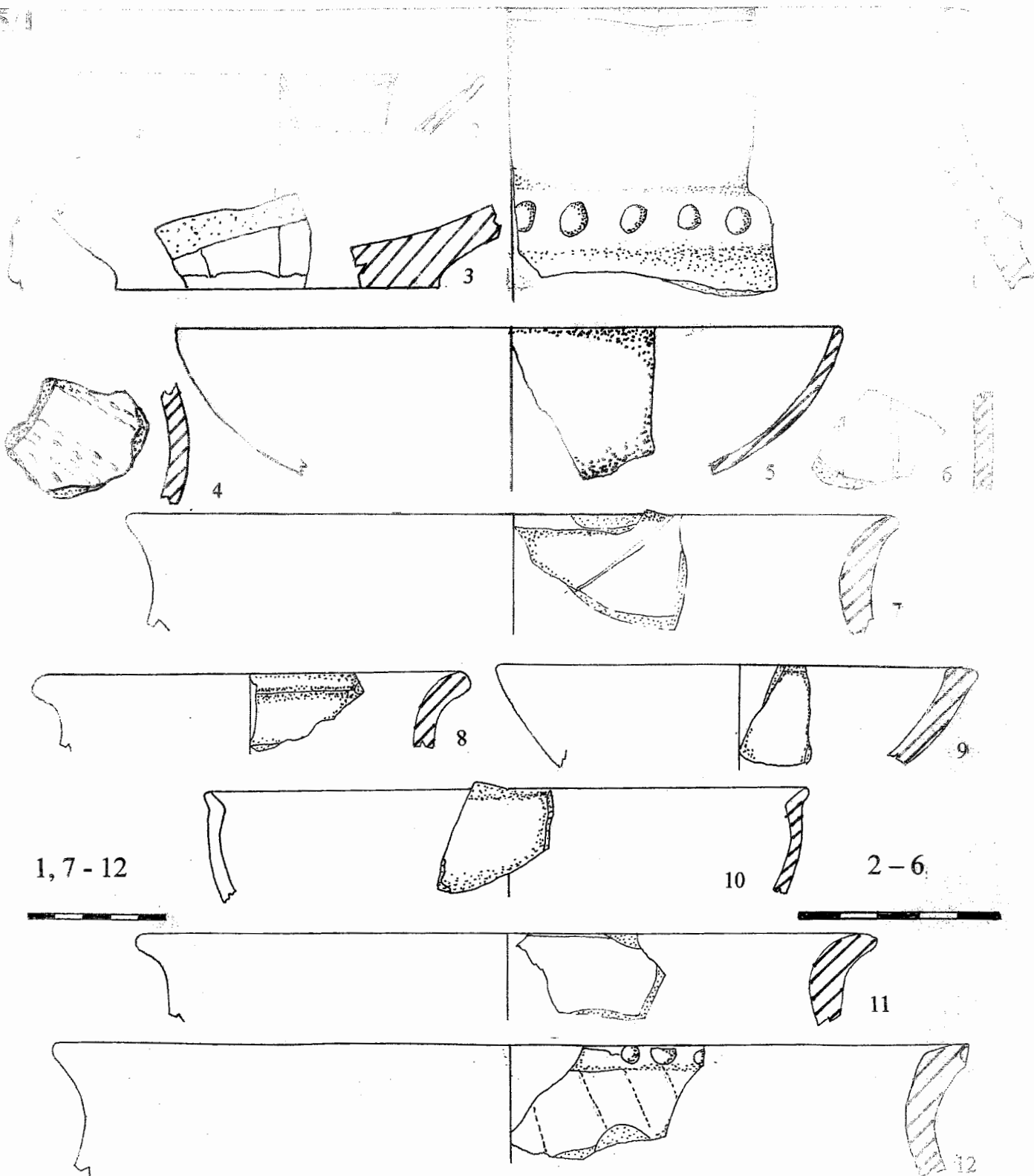

Tabulka 23. 5/1 Zahnašovice – Loučky p. č. 196, výběr nálezů 2003, 1 – okraj zásobnice, 2 – zlomek okraje, 3 – část dna, 4 – zlomek s vhloubenou výzdobou, 5 – zlomek misky, 6 – zlomek těla, 7 – zlomek okraje, 8 – zlomek okraje, 9 – zlomek mísy, 10 – zlomek mísy, 11 – zlomek okraje, 12 – zlomek okraje s vřepy.

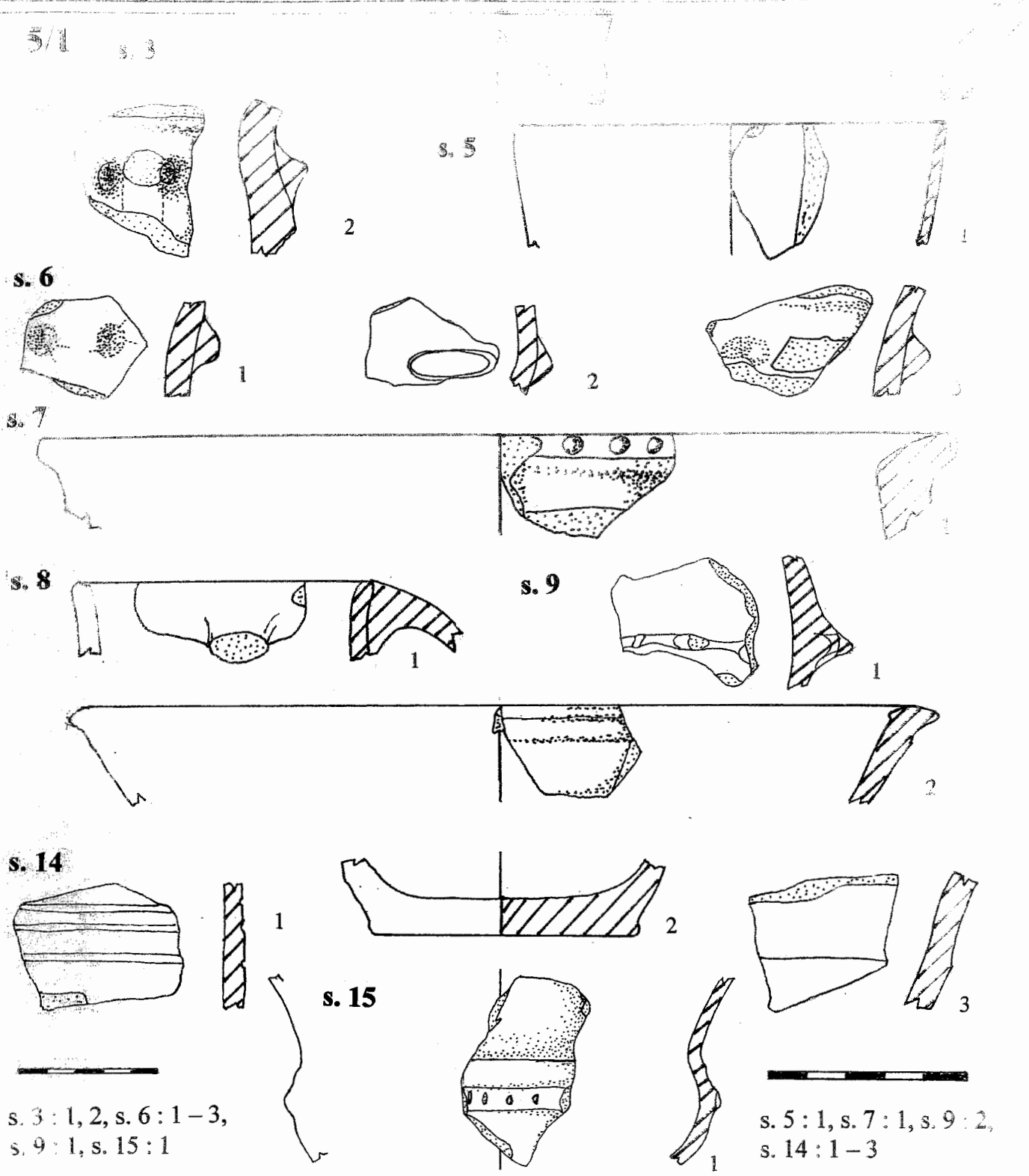

Tabulka 24. 5/1 Zahnašovice – Loučky p. č. 196, sektorový průzkum 2004, s. 3: 1 – zlomek okraje, 2 – dvojitý výstupek, s. 5: 1 – zlomek okraje, s. 6: 1, 2, 3 – varianty plastických výčnělků, s. 7: 1 – okraj s vhloubenou výzdobou, s. 8: 1 – okraj s uchem, s. 9: 1 – páska s výstupkem, 2 – zlomek misky, s. 14: 1 – svazek rýh, 2 – zlomek dna, 3 – zlomek misky, s. 15: 1 – zlomek nádoby s promáčkávanou páskou.

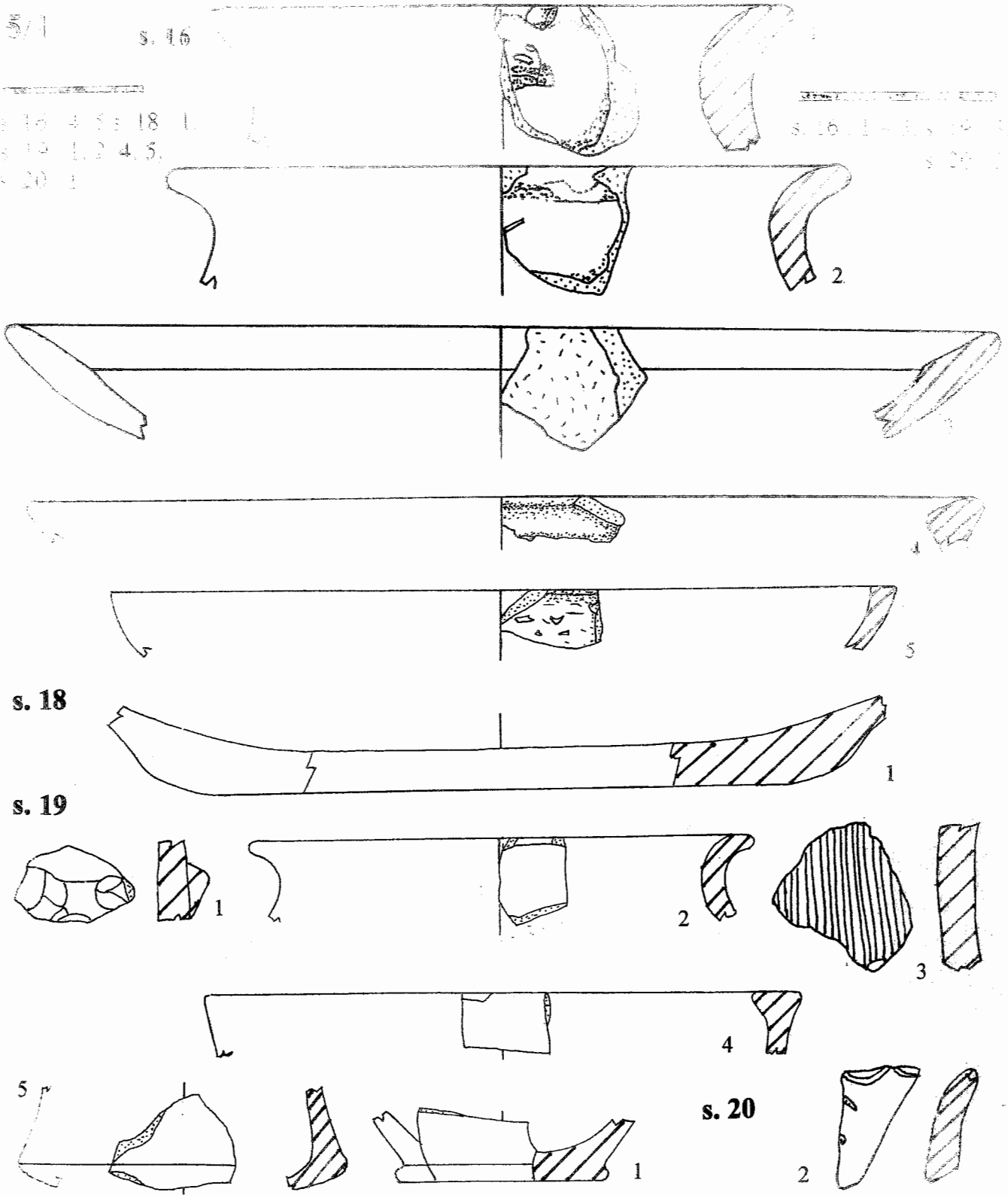

Tabulka 25. 5/1 Zahnašovice – Loučky p. č. 196, s. 16: 1 – zlomek okraje, 2 – okraj, 3 – okraj mísy. 4 – okraj, 5 – okraj mísy, s. 18: 1 – zlomek dna, 2 – zlomek dna, s. 19: 1 – zlomek pásky, 2 – zlomek okraje, 3 – rytá výzdoba, 4 – zlomek okraje, s. 20: 1 – zlomek dna, 2 – zlomek okraje.

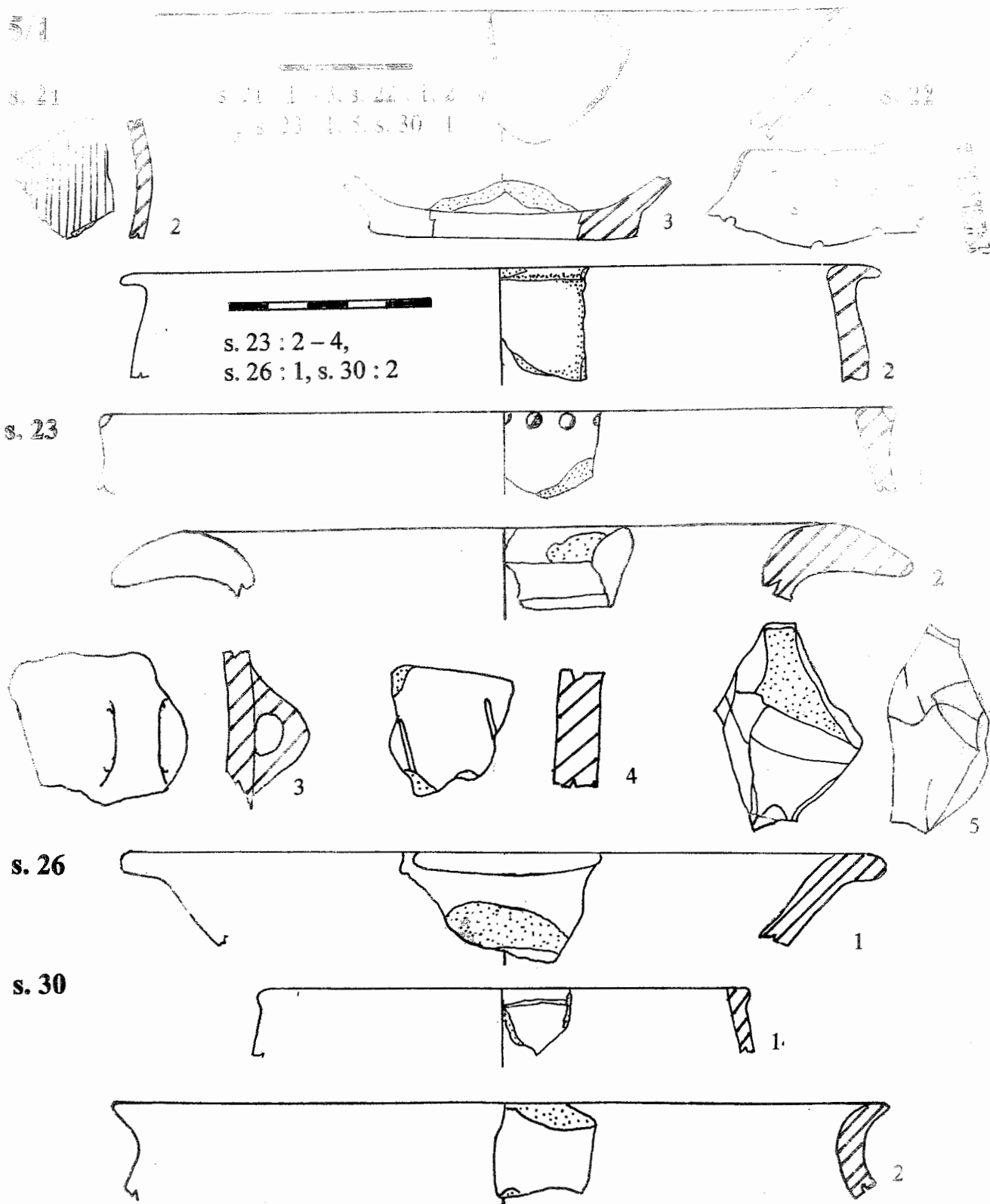

Tabulka 26. 5/1 Zahnašovice – Loučky p. č. 196, s. 21: 1 – zlomek nádoby, 2 – stěp s rytou výzdobou, 3 – část dna, s. 22: 1 – zlomek cedníku, 2 – zlomek okraje, s. 23: 1 – zlomek okraje, s. 23: 2 – zlomek okraje, 3 – ucho, 4 – stěp s výzdobou, 5 – surovina, zelený radiolarit, s. 26: 1 – stěp s výstupkem, s. 30: 1 – okraj, 2 – okraj.

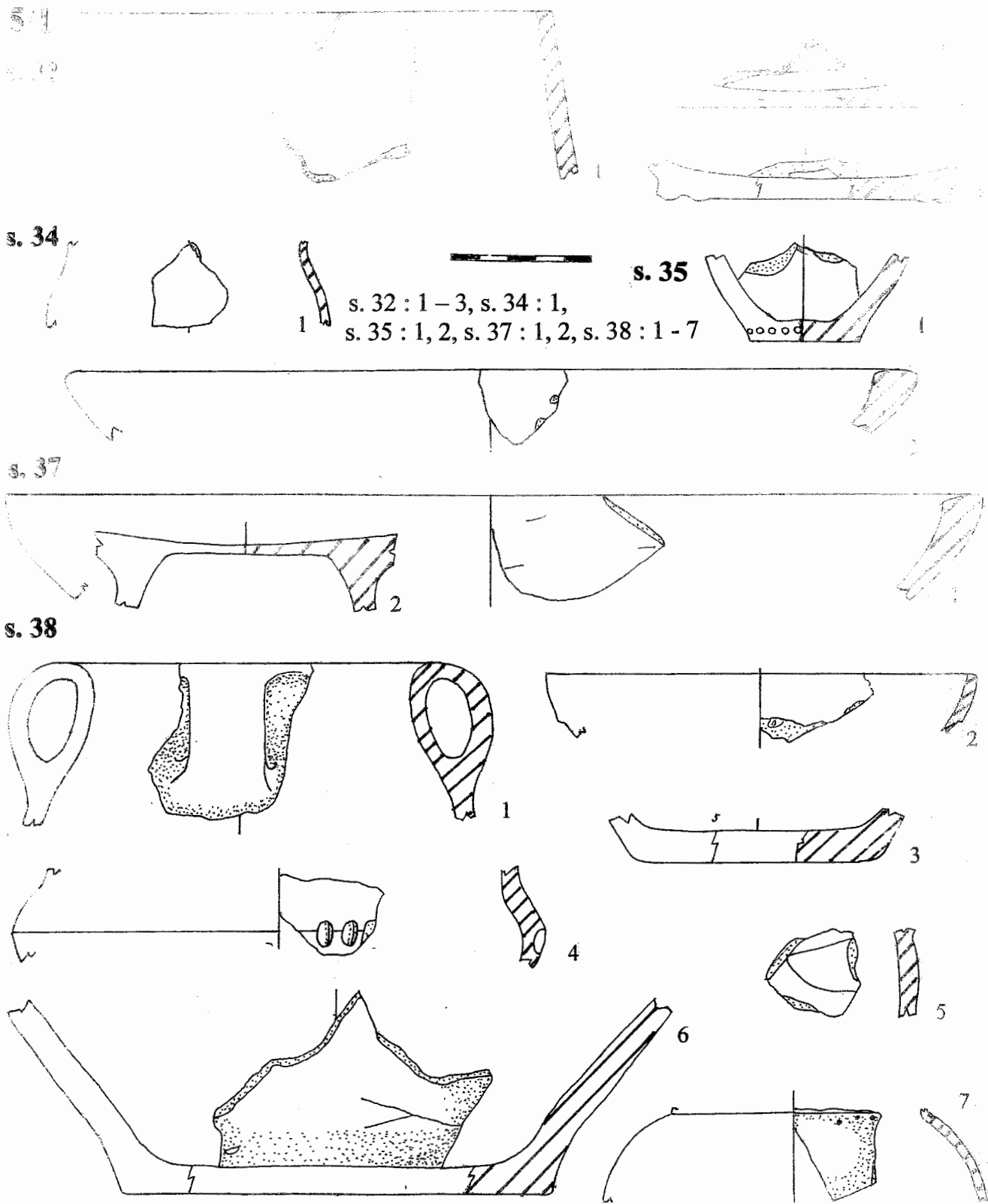

Tabulka 27. 5/1 Zahnašovice – Loučky p. č. 196, s. 32: 1 – okraj, 2 – zlomek dna, 3 – zlomek dna, s. 34: 1 – zlomek těla, s. 35: 1 – dno s výzdobou, 2 – zlomek misky, s. 37: 1 – zlomek misky, 2 – zlomek nožky, s. 38: 1 – ucho, 2 – zlomek misky, 3 – zlomek dna, 4 – stěp s vhloubenou výzdobou, 5 – stěp s plastickou výzdobou, 6 – zlomek dna, 7 – zlomek z těla s výzdobou.

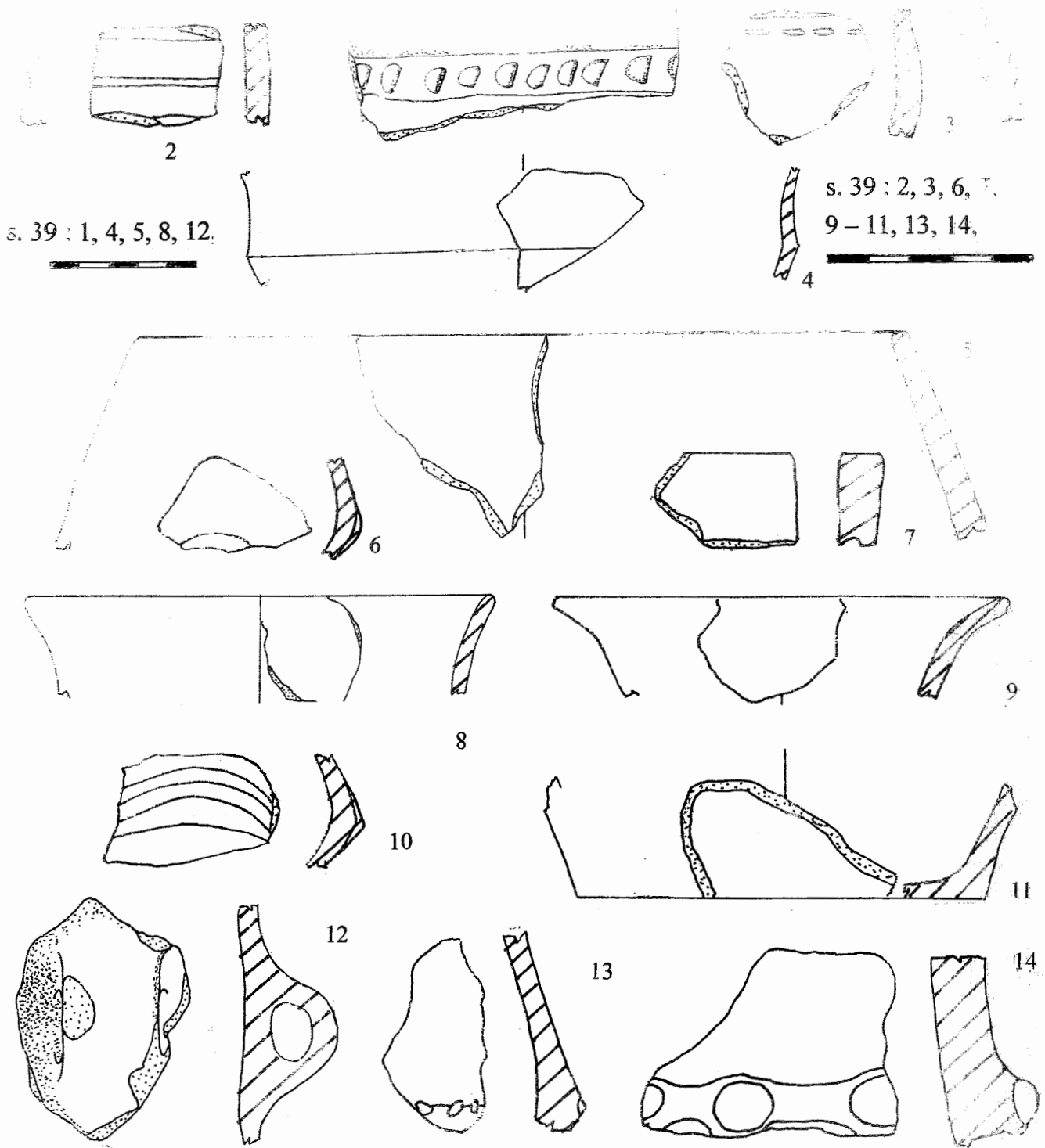

Tabulka 28. 5/1 Zahnašovice – Loučky, p. č. 196, s. 39: 1 – zlomek zásobnice, 2 – střepek s rytou ozdobou, 3 – střepek s rytou výzdobou, 4 – zlomek z mísy, 5 – zlomek okraje, 6 – zlomek vypnuliny, 7 – zlomek okraje, 8 – zlomek okraje, 9 – zlomek okraje, 10 – vypnulina s rýhami, 11 – zlomek dna, 12 – páskové ucho, 13 – okřín s vpichy, 14 – promáčkávané páska.

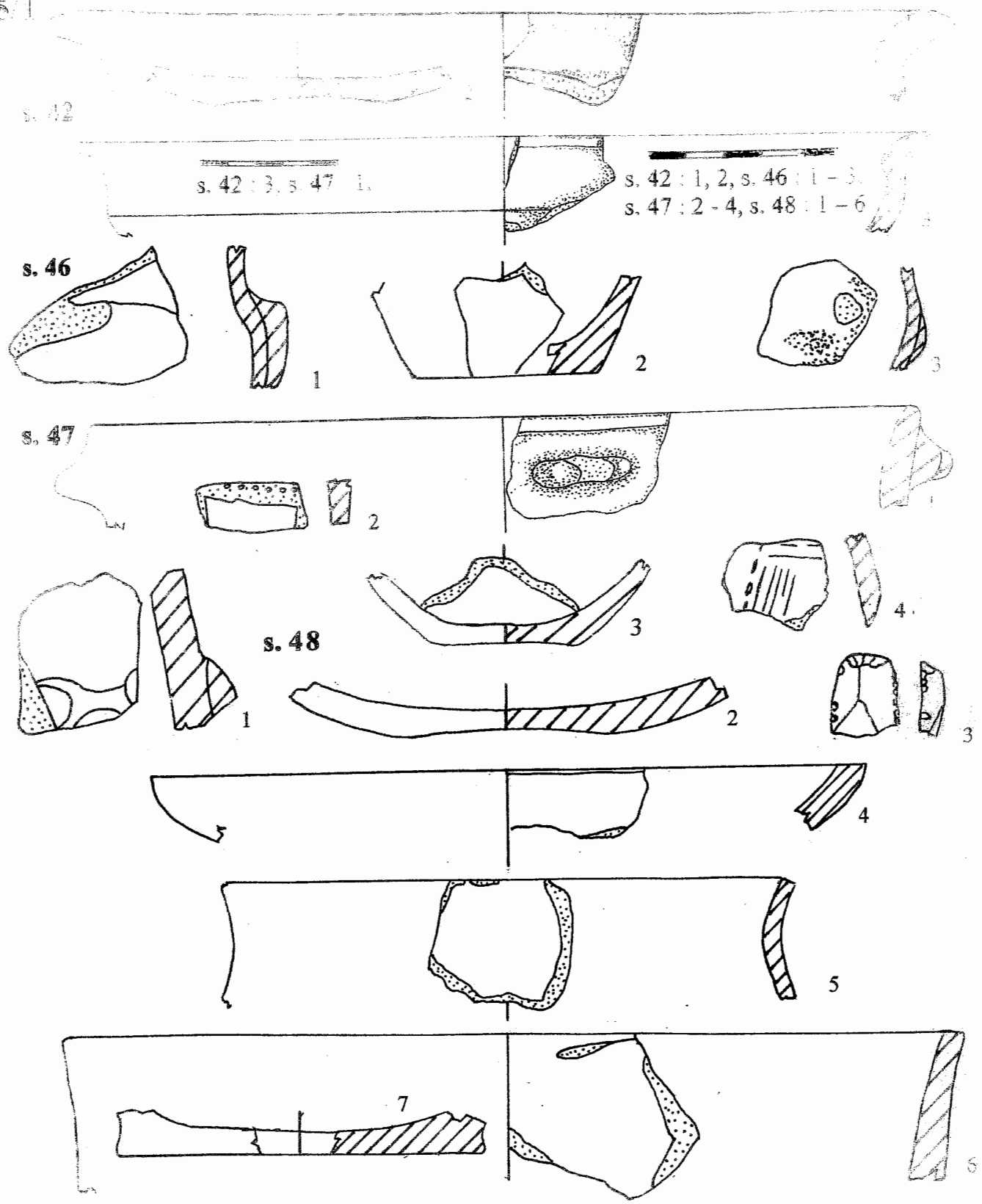

Tabulka 29. 5/1 Zahnašovice - Loučky, p. č. 196, s. 42: 1 - zlomek okraje, 2 - zlomek dna, 3 - zlomek mísy, 46: 1 - zlomek plastické vypnuliny, 2 - zlomek dna, 3 - zlomek hladké vypnuliny, s. 47: 1 - okraj s výstupkem, 2 - linie vpichů, 3 - zlomek dna, 4 - zlomek s výzdobou, s. 48: 1 - střep s páskou, 2 - zlomek dna, 3 - pazourková čepel, 4 - zlomek misky, 5 - okraj nádoby, 6 - okraj, 8 - zlomek dna.

5/1

s. 49

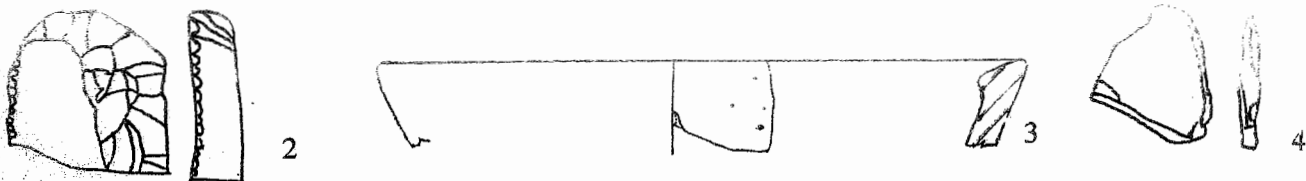

s. 50

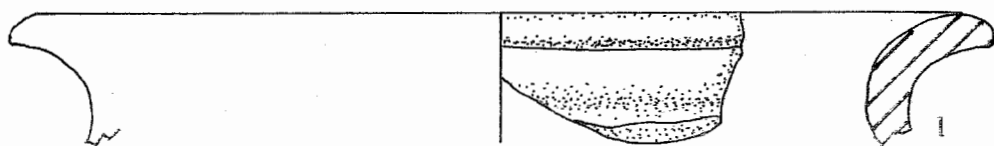

s. 49 : 3, s. 50 : 1, 3, 4, s. 56 : 1

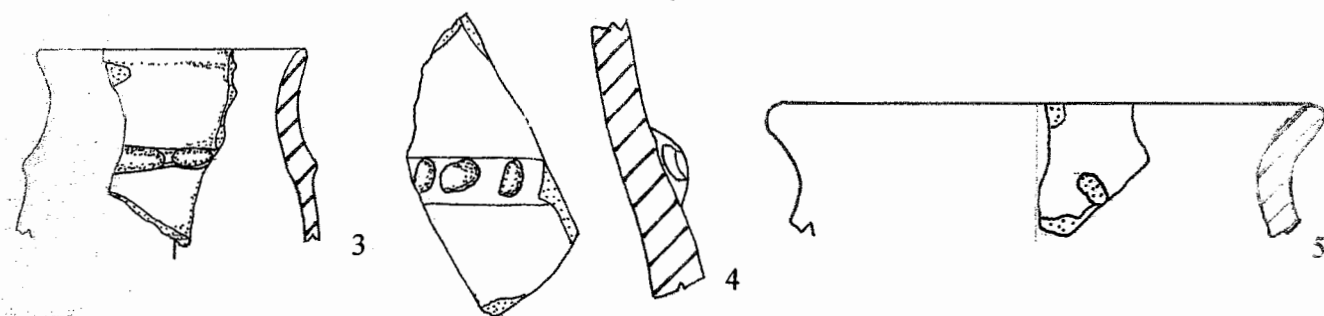

s. 56

s. 49 : 1, 2, 4, s. 50 : 2, s. 56 : 2-4

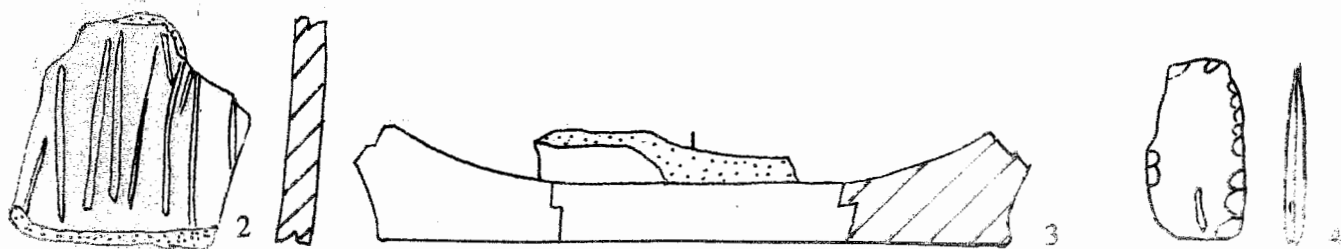

Tabulka 30. 5/1 Zahnašovice – Loučky, p. č. 196, s. 49: 1 – zlomek okraje, 2 – pazourkový nástroj, 3 – zlomek misky, 4 – ústěp, s. 50 : 1 – zlomek okraje, 2 – okraj mísy, 3 – část nádoby s páskou, 4 – stěp s páskou, 5 – okraj, s. 56: 1 zlomek okraje, 2 – stěp s rytou výzdobou, 3 – část dna, 4 – pazourková pilka ?.

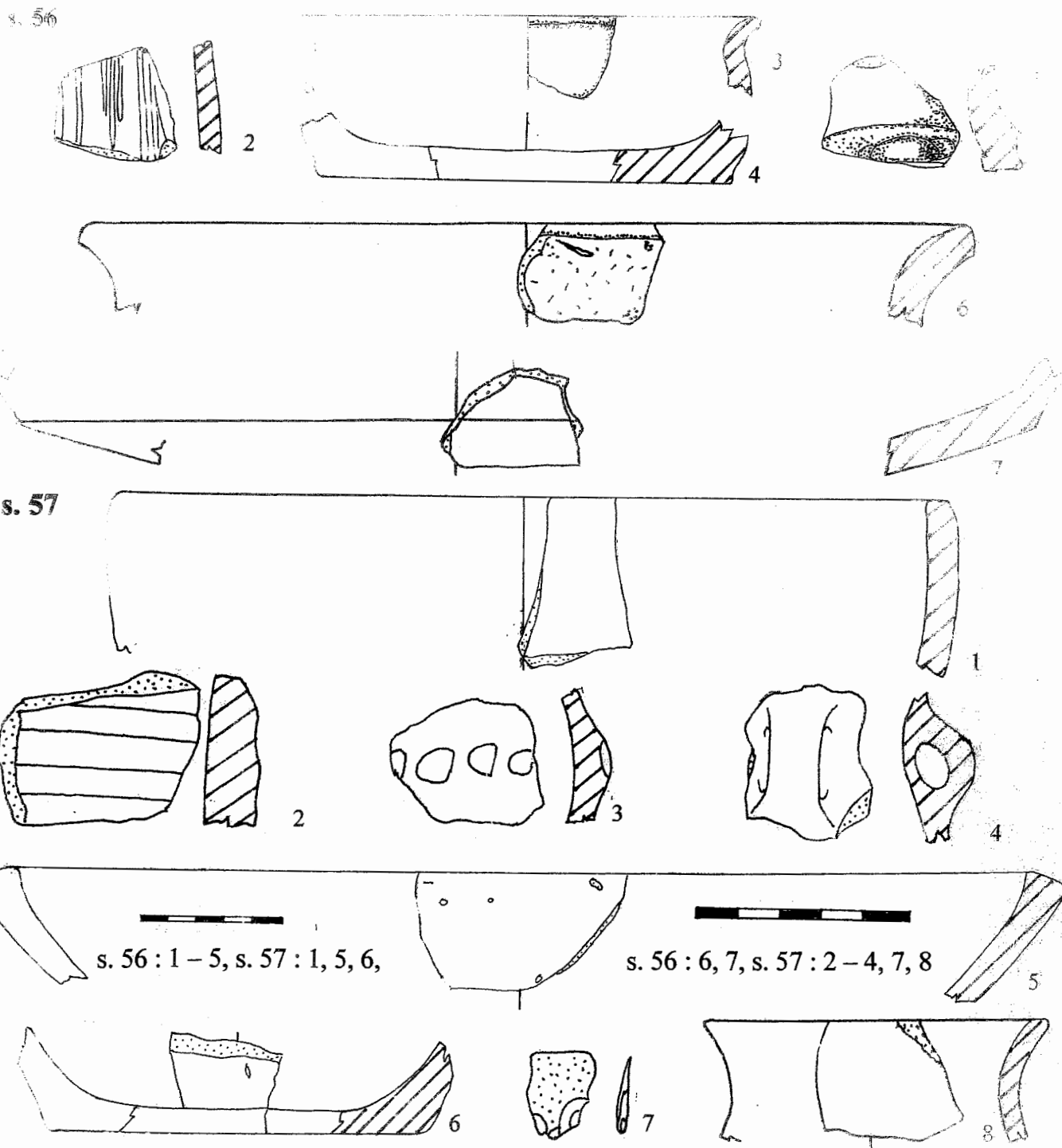

Tabulka 31. 5/1 Zahnašovice – Loučky, p. č. 196, s. 56: 1 – zlomek okraje, 2 – stěp s výzdobou, 3 – okraj, 4 – zlomek dna, 5 – oválný výstupek, 6 – okraj, 7 – zlomek mísy, s. 57: 1 – okraj, 2 – stěp se žlábkou, 3 – stěp s vhloubenou výzdobou, 4 – ucho, 5 – zlomek misky, 6 – zlomek dna, 7 – ústěp, 8 – okraj.

s. 58

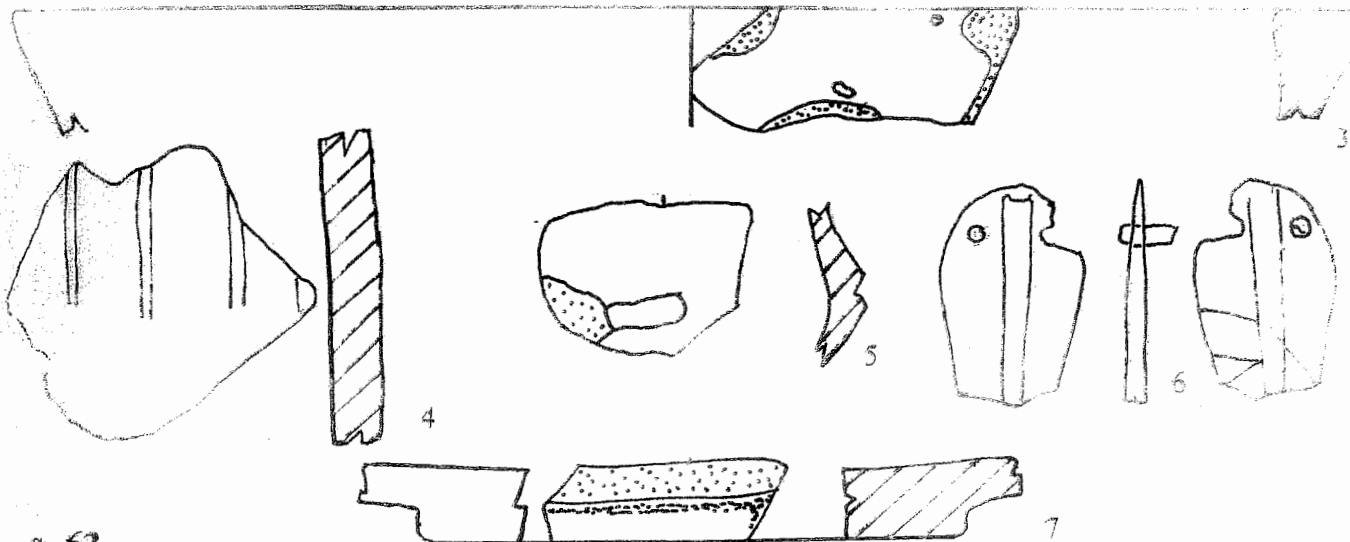

s. 63

s. 63 : 1,

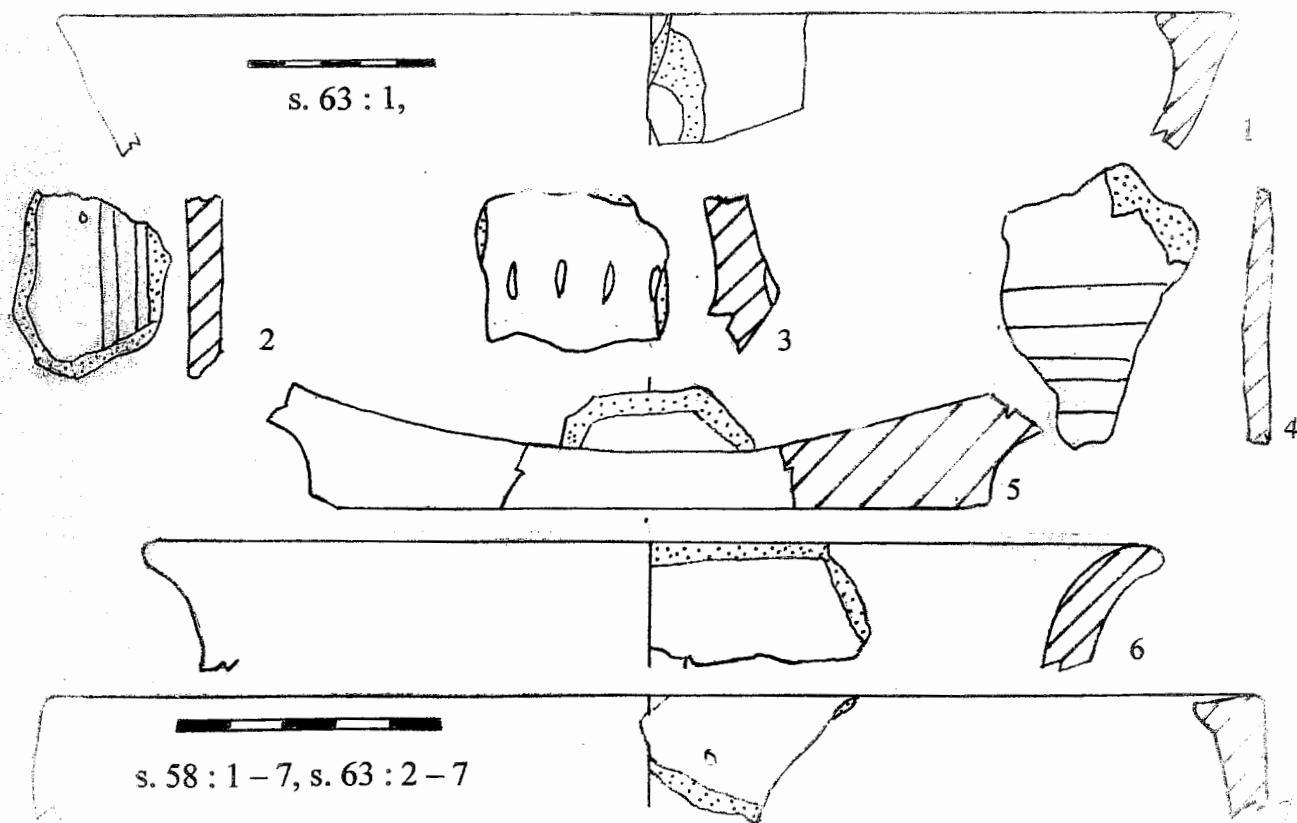

s. 58 : 1 - 7, s. 63 : 2 - 7

Tabulka 32. 5/1 Zahnašovice – Loučky, p. č. 196, s. 58: 1 - zlomek mísy, 2 - páskové ouško, 3 - okraj mísy, 4 - zlomek s výzdobou, 5 - zlomek z těla, 6 - část bronzové dýky se zaobleným týlem, 7 - dno, s. 63: 1 - okraj misky, 2 - střep s rytou výzdobou, 3 - část lomu s vhloubenou výzdobou, 4 - zlomek se žlábkováním, 5 - dno, 6 - okraj, 7 - okraj misky.

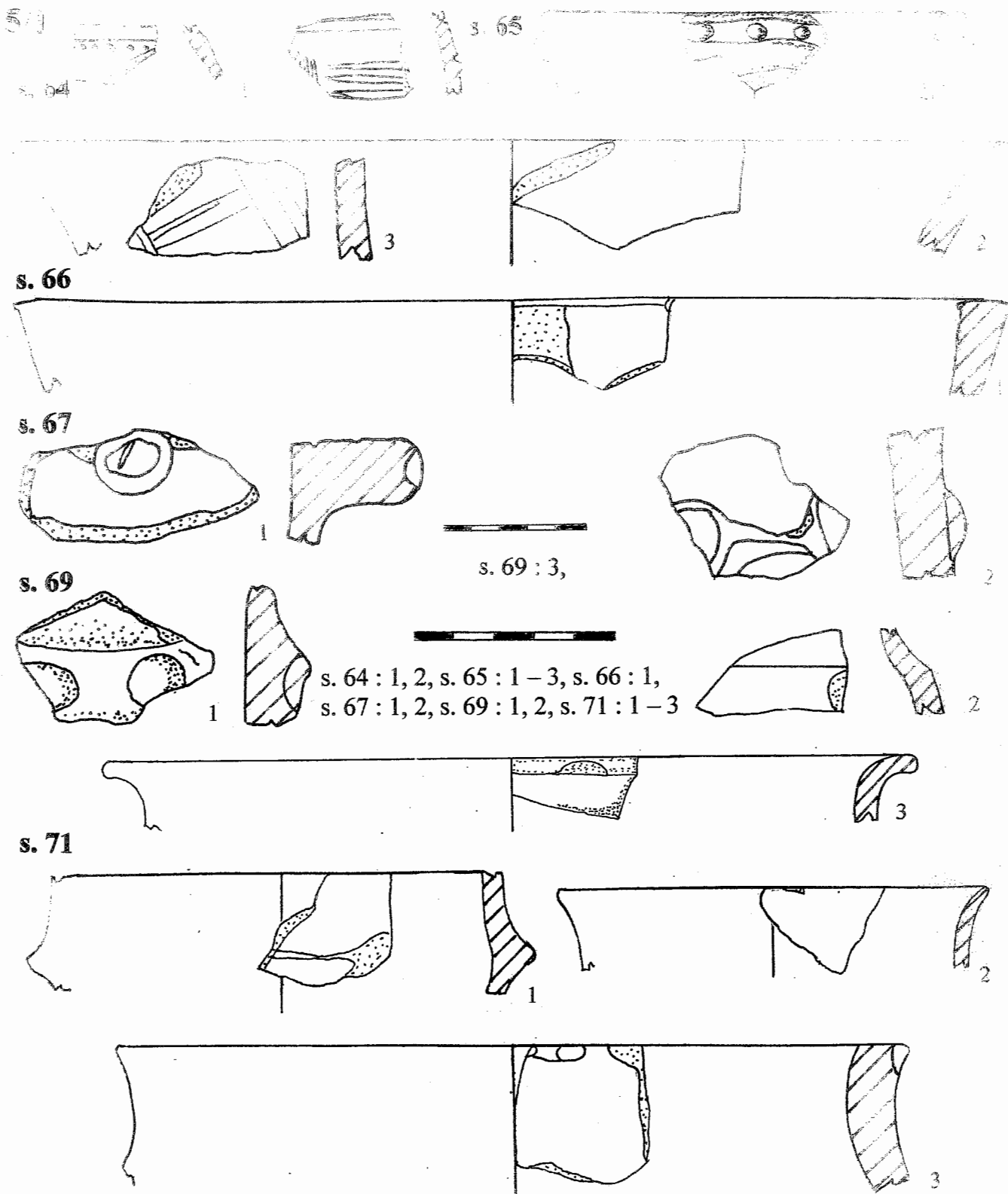

Tabulka 33. 5/1 Zahnašovice – Loučky, p. č. 196, s. 64: 1 – střep s vhloubenou výzdobou, 2 – střep s vhloubenou výzdobou, s. 65: 1 – zlomek s páskou, 2 – okraj, 3 – střep s rytou výzdobou, s. 66: 1 – zlomek misky, s. 67: 1 – výčnělek s vrypem, 2 – střep s páskou, s. 69: 1 – střep s páskou, 2 – zlomek misky, 3 – zlomek okraje, s. 71: 1 – zlomek žebra, 2 – okraj, 3 – okraj s promáčkáváním.

5/1

s. 72

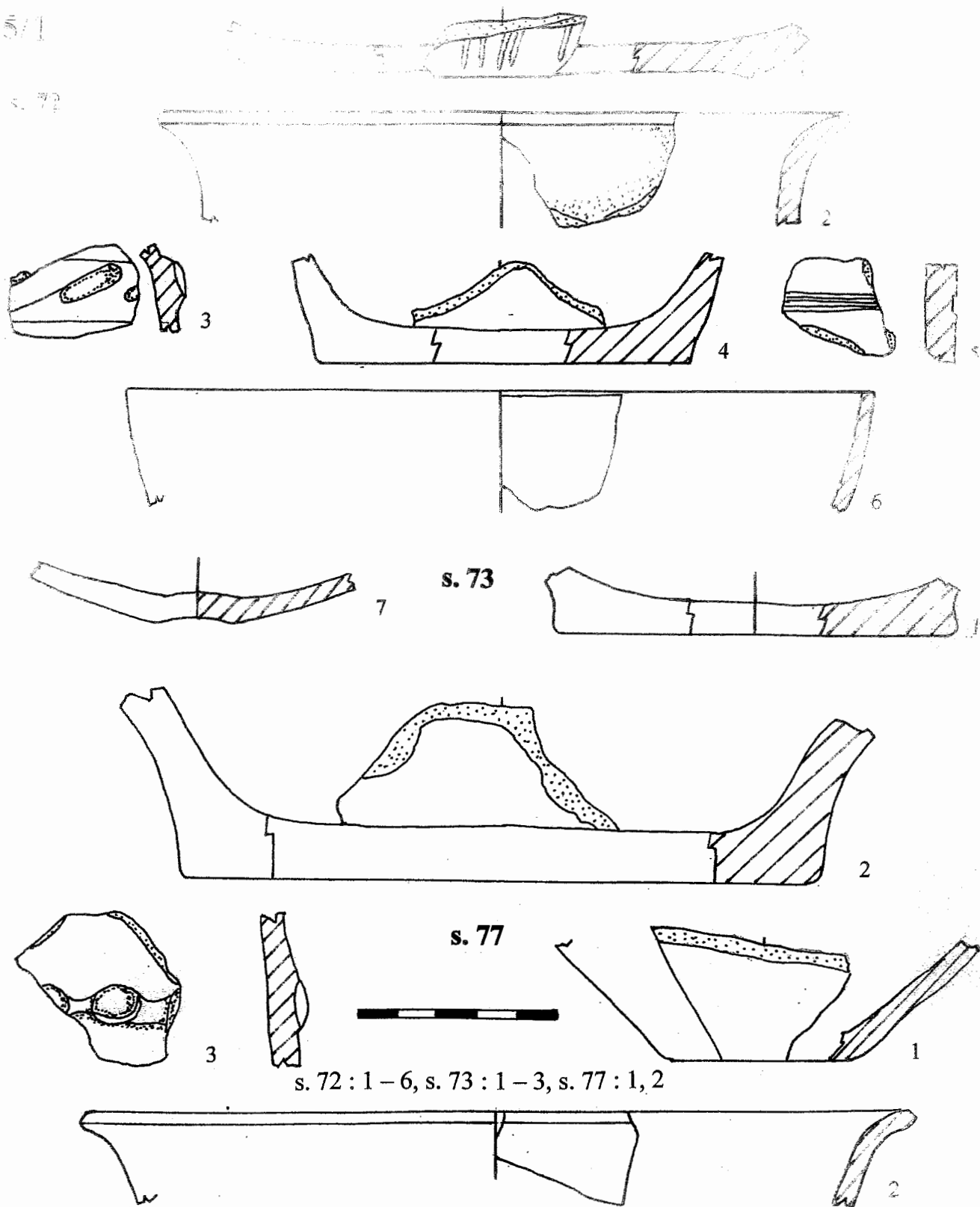

Tabulka 34. 5/1 Zahnašovice – Loučky, p. č. 196, s. 72: 1 – zlomek dna s rytou výzdobou, 2 – zlomek okraje, 3 – zlomek s páskou, 4 – zlomek dna, 5 – zlomek s rytou výzdobou, 6 – část okraje, 7 – část dna, s. 73: 1 – zlomek dna, 2 – část dna, 3 – zlomek pásky, s. 77: 1 – část dna se stěnou, 2 – zlomek okraje.

5/1

s. 77

s. 77 : 1, 2, s. 78 : 1 - 3,
s. 79 - 1

s. 78

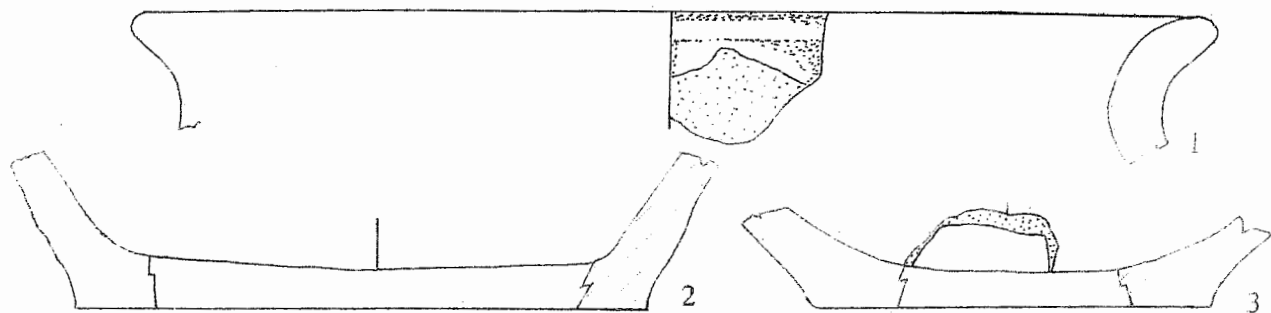

s. 79



5/2 : 1, 2, 3, 4

5/2

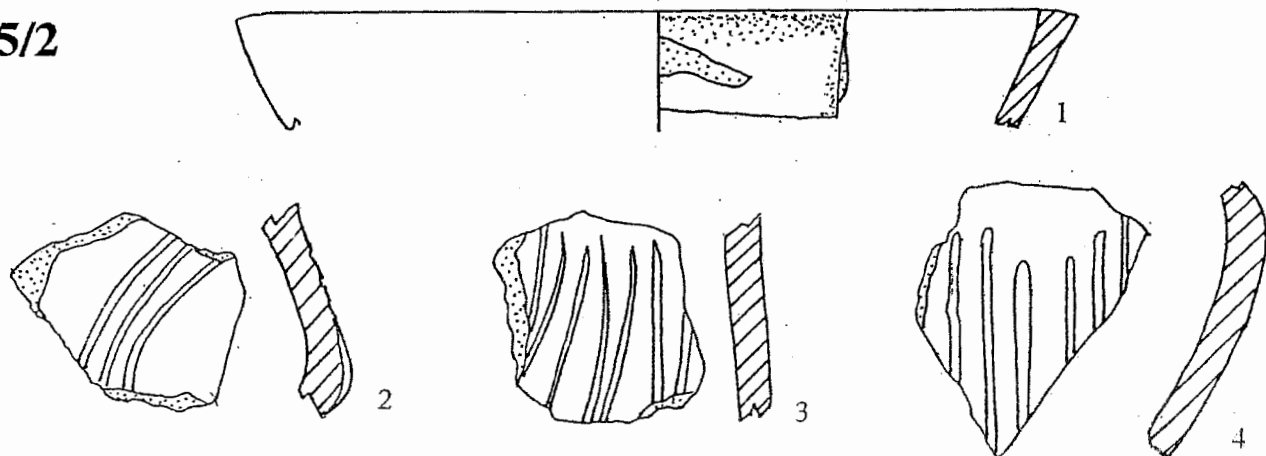

Tabulka 35

Tabulka 35. 5/1 Zahnašovice – Loučky, p. č. 196, s. 77: 1 – zlomek těla, 2 – nádoba se žebírkem, s. 78: 1 – zlomek okraje, 2, 3 – zlomky den, s. 79: 1 – část dna. 5/2 Zahnašovice – Pastvisko, p. č. 360/1, rok 2001, 1 – okraj misky, 2 – střepek s orámovanou vypnulínou, 3 – střepek s rytou výzdobou, 4 – střepek s rytou výzdobou.

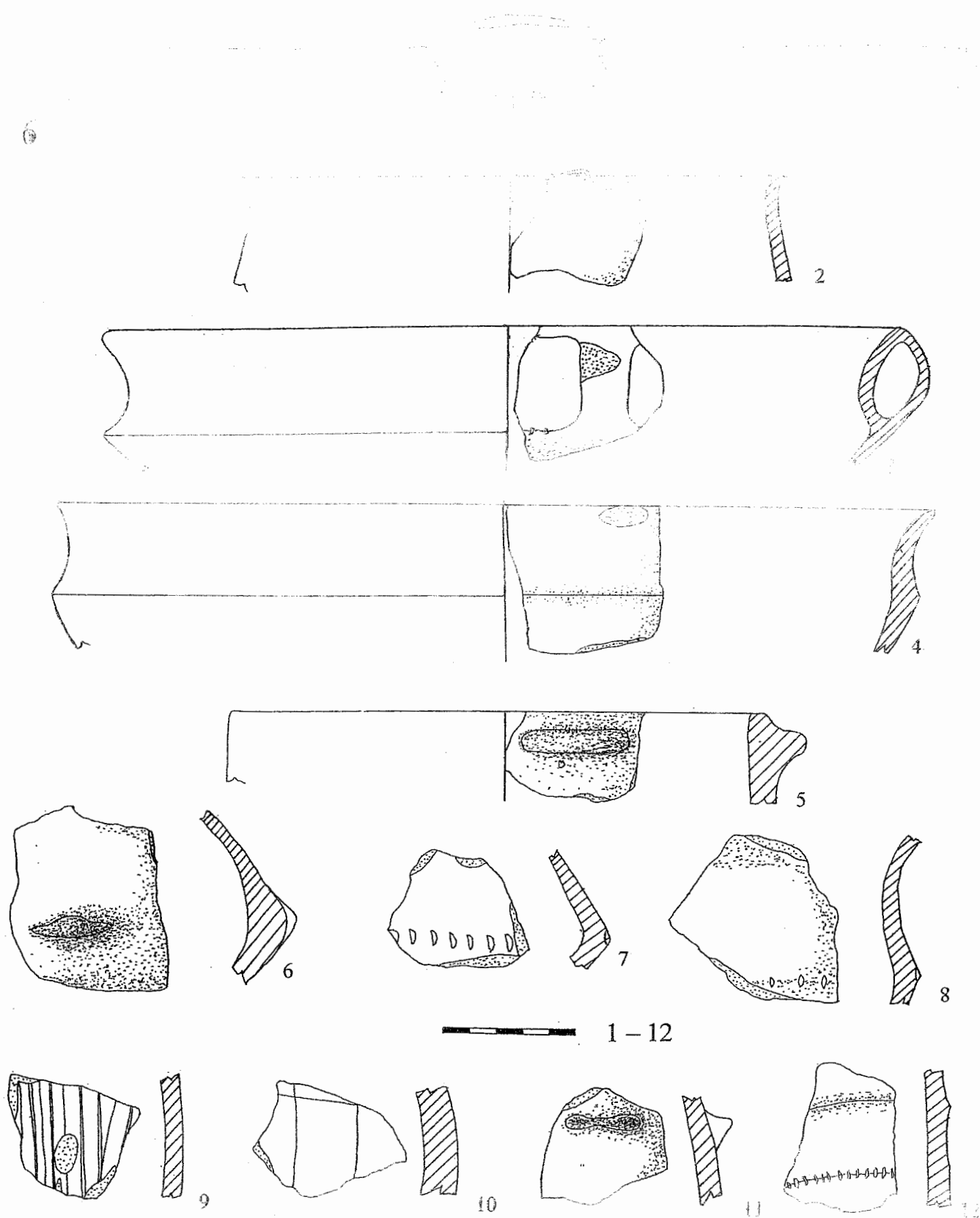

Tabulka 36. 6 Holešov – Úzké Muřiny, p. č. 224/16, rok 2001, 1 – zlomek okraje s výčnělkem, 2 – zlomek okraje s výčnělkem, 3 – zlomek mísy, 4 – zlomek mísy, 5 – zlomek okraje s výstupkem, 6 – zlomek s plastickou vypnulínou, 7 – zlomek lomu s vhloubenou výzdobou, 8 – zlomek mísy, 9 – střep s rytou výzdobou, 10 – střep s rytou výzdobou, 11 – střep s dvojitým výčnělkem, 12 – střep s plastickou rytou výzdobou

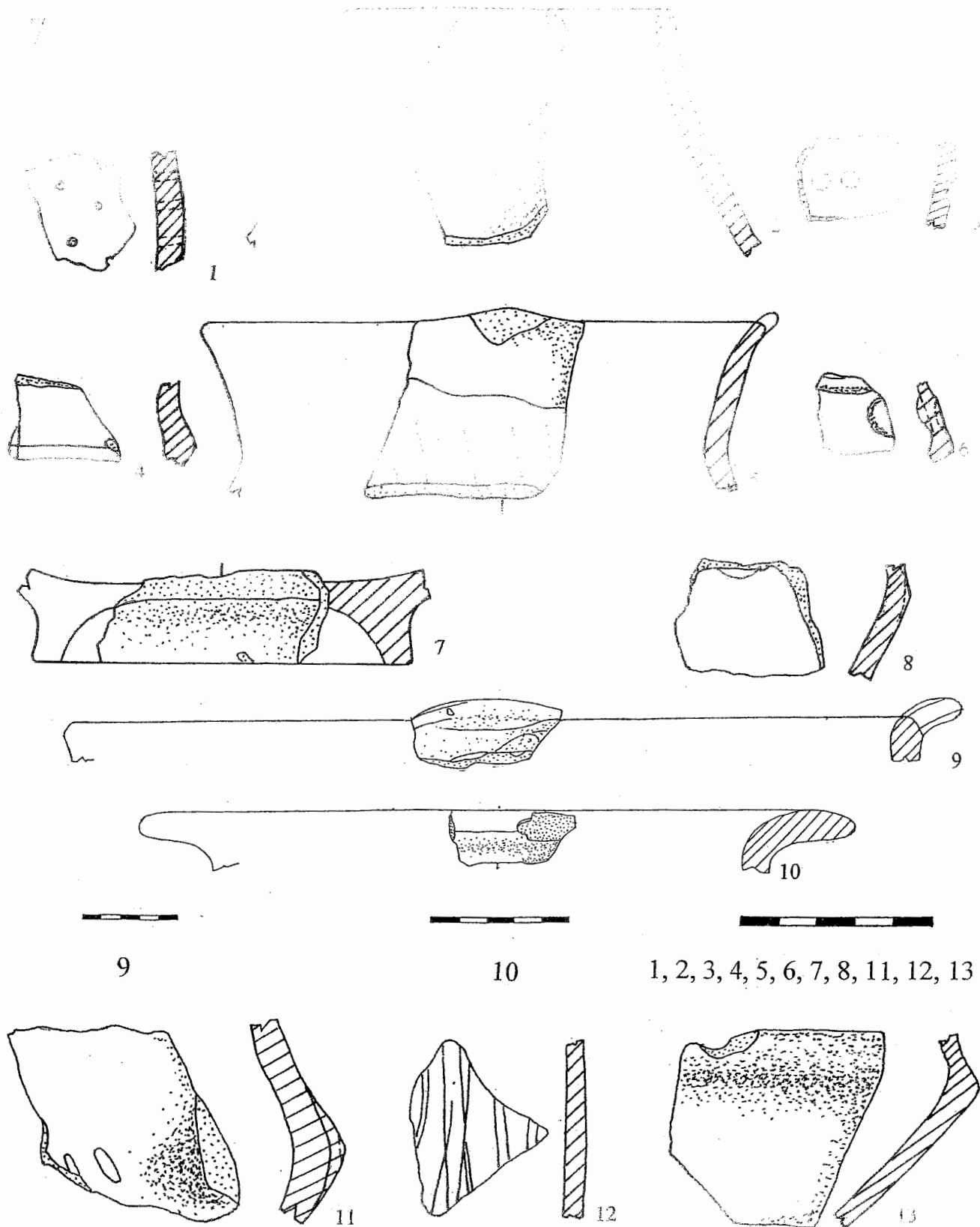

Tabulka 37. 7 Trávník – Podbřeží p. č. 127/1, 128/1, 129, rok 2001, 1 – zlomek cedníku, 2 – zlomek hrdla, 3 – stěp s dvojitým důlkem, 4 – zlomek hrdla, 5 – zlomek okraje s výčnělkem, 6 – zlomek misky s vhloubenou výzdobou, 7 – zlomek nožky, 8 – stěp s vhloubenou výzdobou, 9 – okraj s výčnělkem, 10 – zlomek přehnutého okraje, 11 – zlomek lomu s vypnulínou, 12 – stěp s rytou výzdobou, 13 – zlomek lomu