

PŘÍLOHA

Příloha č. 1 – Přirozený pohyb obyvatelstva na panství Škvorec v letech 1730–1889.	242
Příloha ke kapitole 2. Panství Škvorec	246
Příloha č. 2.1 – Historická mapa panství Škvorec (II. vojenské mapování, 1836–1852)	246
Příloha č. 2.2 – Soudobá mapa bývalého panství Škvorec.....	247
Příloha č. 2.3 – Záznam o narození dítěte ze dne 22. 5. 1868 jehož matkou je nalezenec	
Příloha č. 1 – Přirozený pohyb obyvatelstva na panství Škvorec v letech 1730–1889	242
.....	242
Příloha č. 2.1 – Historická mapa panství Škvorec (II. vojenské mapování, 1836–1852)	246
.....	246
Příloha č. 2.2 – Soudobá mapa bývalého panství Škvorec	247
Příloha č. 2.3 – Záznam o narození dítěte ze dne 22. 5. 1868 jehož matkou je nalezenec z pražské porodnice vychovaný v Břežanech.....	247
Příloha č. 2.4 – Zápis o narození dítěte ze dne 24. 3. 1865 jehož oba rodiče jsou nalezení narození v pražské porodnici	248
Příloha č. 3.1 – Ukázka zápisu o křtu nalezeného/odloženého dítěte z roku 1752 ...	249
Příloha č. 3.2 – Povolení Arcibiskupství pražského k přístupu do archivních fondů farních a děkanských úřadů.....	250
Příloha č. 3.3 – Ukázka zápisu ze soupisu duší ve farnosti Tuklaty z roku 1869	251
Příloha č. 4.1 – Zápis o narození dítěte ze dne 27. 12. 1865 jehož otec byl v dospělosti legitimován, a v důsledku toho došlo u něho, jeho manželky i jejich ke změně příjmení	252
Příloha č. 4.2 – Protokol prokazující úmrtí a pochování Jana Pokorného ze dne 11. 7. 1869.....	253
Příloha č. 4.3 – Ukázka ručně vytvořeného rodinného listu – rodina Josefa Bašty ..	255
Příloha č. 4.4a – Ukázka elektronicky vytvořeného rodinného listu – rodina Jakuba Bašty (první část)	256
Příloha č. 4.4b – Ukázka elektronicky vytvořeného rodinného listu – rodina Jakuba Bašty (pokračování)	257
Příloha č. 4.5 – Ukázka použití titulu „pan“ u učitele.....	258

Příloha č. 5.1 – Sňatky podle věku svobodných ženichů na panství Škvorec v letech 1785–1839.....	258
Příloha č. 5.2 – Sňatky podle věku svobodných nevěst na panství Škvorec v letech 1785–1839.....	259
Příloha č. 5.3 – Věkové rozdíly u protogamních* sňatků na panství Škvorec v letech 1785–1839 (absolutní počty)	259
Příloha č. 5.4 – Věkové rozdíly u palingamních* sňatků na panství Škvorec v letech 1785–1839 (absolutní počty)	260
Příloha č. 5.5 – Sociální původ ovdovělých ženichů a jejich partnerek (svobodná/ovdovělá nevěsta) na panství Škvorec v letech 1800–1819 (v %).....	260
Příloha č. 5.6 – Sociální původ ovdovělých ženichů a jejich partnerek (svobodná/ovdovělá nevěsta) na panství Škvorec v letech 1820–1839 (v %).....	261
Příloha č. 5.7 – Sociální původ ovdovělých nevěst a jejich partnerů (svobodný/ovdovělý ženich) na panství Škvorec v letech 1800–1819 (v %).....	261
Příloha č. 5.8 – Sociální původ ovdovělých nevěst a jejich partnerů (svobodný/ovdovělý ženich) na panství Škvorec v letech 1820–1839 (v %).....	262
Příloha č. 5.9 – Regionální původ mimopanských ženichů na panství Škvorec v letech 1760–1839 (současné okresy)	262
Příloha č. 5.10 – Regionální původ mimopanských nevěst na panství Škvorec v letech 1760–1839 (současné okresy)	264
Příloha č. 6.1 – Mrtvě narozené děti v matrikách narozených a zemřelých a nouzové křty na panství Škvorec v letech 1760–1869	266
Příloha č. 6.2 – Sňatky podle věku ženichů bez ohledu na jejich rodinný stav na panství Škvorec v letech 1785–1839	266
Příloha č. 6.3 – Sňatky podle věku nevěst bez ohledu na jejich rodinný stav na panství Škvorec v letech 1785–1839	267
Příloha č. 6.4 – Míry manželské plodnosti žen sňatkových kohort na panství Škvorec v letech 1760–1839	267
Příloha č. 6.5 – Míry manželské plodnosti mužů sňatkových kohort na panství Škvorec v letech 1760–1839	268
Příloha č. 6.6 – Průměrný věk mužů a žen na konci manželství na panství Škvorec v letech 1760–1839	268
Příloha č. 6.7 – Specifické míry manželské plodnosti žen podle věku při sňatku na panství Škvorec v letech 1760–1839	268
Příloha č. 6.8 – Specifické míry manželské plodnosti mužů podle věku při sňatku na panství Škvorec v letech 1760–1839	269
Příloha č. 6.9 – Věkové rozdíly snoubenců bez ohledu na jejich rodinný stav na panství Škvorec v letech 1785–1839	269
Příloha č. 6.10 – Míry manželské plodnosti žen podle věku při sňatku a délky trvání manželství na panství Škvorec v letech 1760–1839	270
Příloha č. 6.11 – Míry manželské plodnosti mužů podle věku při sňatku a délky trvání manželství na panství Škvorec v letech 1760–1839	270
Příloha č. 6.12 – Délka meziporodních intervalů (v měsících) podle pořadí narozených dětí a sňatkových kohort na panství Škvorec v letech 1760–1839.....	271
Příloha č. 6.13 – Statistická významnost vysvětlujících proměnných vstupujících do modelu analyzujícího délku meziporodních intervalů na panství Škvorec v letech 1760–1839, v Jablonci nad Nisou v letech 1650–1830 a Stružinci v letech 1671–1899	271

Příloha č. 6.14 – Coxova regrese pro proměnnou délka meziporodního intervalu na panství Škvorec v letech 1760–1839	272
Příloha č. 6.15 – Poměr šancí a 95% interval spolehlivosti jednotlivých kategorií vysvětlujících proměnných pro délku meziporodních intervalů na panství Škvorec v letech 1760–1839, v Jablonci nad Nisou v letech 1650–1830 a Stružinci v letech 1671–1899.....	273
Příloha č. 6.16 – Měsíční index počtu dětí narozených v manželství na panství Škvorec v letech 1730–1869	276
Příloha č. 6.17 – Rozdíl v sociálním postavení kmotrů (levans a testes) narozených dětí podle legitimacy na panství Škvorec v letech 1800–1809, 1830–1839 a 1860–1869 (v %).....	276
Příloha č. 6.18 – Sociální původ narozených dětí podle legitimacy na panství Škvorec v letech 1800–1809, 1830–1839 a 1860–1869 (absolutní počty)	277
Příloha č. 6.19 – Sociální původ kmotrů narozených dětí podle legitimacy na panství Škvorec v letech 1800–1809, 1830–1839 a 1860–1869 (absolutní počty)	277
Příloha č. 6.20 – Rozdíl v sociálním postavení kmotrů a jejich motřenců podle legitimacy na panství Škvorec v letech 1800–1809, 1830–1839 a 1860–1869 (absolutní počty).....	278
Příloha č. 7.1 – Zemřelí do 15 let podle pohlaví a věkových skupin na panství Škvorec v letech 1760–1889 (absolutní počty).....	279
Příloha č. 7.2– Zemřelí do jednoho roku po narození podle věku při úmrtí na panství Škvorec v letech 1760–1869	280
Příloha č. 7.3 – Zemřelí podle pohlaví a věkových skupin na panství Škvorec v letech 1760–1889.....	281
Příloha č. 8.1 - Odhadovaný počet obyvatel na základě zpětné projekce, hrubých měr porodnosti a sňatečnosti na panství Škvorec v letech 1760–1869	282
Příloha č. 9.1 – Počet pozorování, průměr, dolní, horní kvartil a medián podle sňatkových kohort, doba trvání od narození do prvního sňatku a doba trvání od prvního sňatku do narození prvního dítěte, panství Škvorec, sňatky uzavřené v letech 1760–1839.....	282
Příloha č. 10.1 – Domácnosti ve farnosti Tuklaty podle typologie Petera Lasletta v letech 1748–1770, absolutní počty	283
Příloha č. 10.2 – Domácnosti ve farnosti Tuklaty podle typologie Petera Lasletta v letech 1748–1770, relativní počty (v %)	284
Příloha č. 10.3 – Domácnosti podle sociální postavení hlavy domácnosti ve farnosti Tuklaty podle typologie Petera Lasletta v letech 1850 a 1869, absolutní počty.....	286
Příloha č. 10.4 – Domácnosti podle sociální postavení hlavy domácnosti ve farnosti Tuklaty podle typologie Petera Lasletta v letech 1850 a 1869, relativní počty (v %)	287
z pražské porodnice vychovaný v Břežanech	247
Příloha č. 2.4 – Zápis o narození dítěte ze dne 24. 3. 1865 jehož oba rodiče jsou nalezení narození v pražské porodnici	248
Příloha ke kapitole 3. Praměny a literatura	249
Příloha č. 3.1 – Ukázka zápisu o křtu nalezeného/odloženého dítěte z roku 1752	249
Příloha č. 3.2 – Povolení Arcibiskupství pražského k přístupu do archivních fondů farních a děkanských úřadů.....	250
Příloha č. 3.3 – Ukázka zápisu ze soupisu duší ve farnosti Tuklaty z roku 1869	251
Příloha ke kapitole 4. Metody	252

Příloha č. 4.1 – Zápis o narození dítěte ze dne 27. 12. 1865 jehož otec byl v dospělosti legitimován, a v důsledku toho došlo u něho, jeho manželky i jejich ke změně příjmení	252
Příloha č. 4.2 – Protokol prokazující úmrtí a pochování Jana Pokorného ze dne 11. 7. 1869	253
Příloha č. 4.3 – Ukázka ručně vytvořeného rodinného listu – rodina Josefa Bašty	255
Příloha č. 4.4a – Ukázka elektronicky vytvořeného rodinného listu – rodina Jakuba Bašty (první část)	256
Příloha č. 4.4b – Ukázka elektronicky vytvořeného rodinného listu – rodina Jakuba Bašty (pokračování)	257
Příloha č. 4.5 – Ukázka použití titulu „pan“ u učitele	258
Příloha ke kapitole 5. Sňatečnost	258
Příloha č. 5.1 – Sňatky podle věku svobodných ženichů na panství Škvorec v letech 1785–1839	258
Příloha č. 5.2 – Sňatky podle věku svobodných nevěst na panství Škvorec v letech 1785–1839	259
Příloha č. 5.3 – Věkové rozdíly u protogamních* sňatků na panství Škvorec v letech 1785–1839 (absolutní počty)	259
Příloha č. 5.4 – Věkové rozdíly u palingamních* sňatků na panství Škvorec v letech 1785–1839 (absolutní počty)	260
Příloha č. 5.5 – Sociální původ ovdovělých ženichů a jejich partnerek (svobodná/ovdovělá nevěsta) na panství Škvorec v letech 1800–1819 (v %)	260
Příloha č. 5.6 – Sociální původ ovdovělých ženichů a jejich partnerek (svobodná/ovdovělá nevěsta) na panství Škvorec v letech 1820–1839 (v %)	261
Příloha č. 5.7 – Sociální původ ovdovělých nevěst a jejich partnerů (svobodný/ovdovělý ženich) na panství Škvorec v letech 1800–1819 (v %)	261
Příloha č. 5.8 – Sociální původ ovdovělých nevěst a jejich partnerů (svobodný/ovdovělý ženich) na panství Škvorec v letech 1820–1839 (v %)	262
Příloha č. 5.9 – Regionální původ mimopanských ženichů na panství Škvorec v letech 1760–1839 (současné okresy)	262
Příloha č. 5.10 – Regionální původ mimopanských nevěst na panství Škvorec v letech 1760–1839 (současné okresy)	264
Příloha ke kapitole 6. Porodnost a plodnost	266
Příloha č. 6.1 – Mrtvě narozené děti v matrikách narozených a zemřelých a nouzové křty na panství Škvorec v letech 1760–1869	266
Příloha č. 6.2 – Sňatky podle věku ženichů bez ohledu na jejich rodinný stav na panství Škvorec v letech 1785–1839	266
Příloha č. 6.3 – Sňatky podle věku nevěst bez ohledu na jejich rodinný stav na panství Škvorec v letech 1785–1839	267
Příloha č. 6.4 – Míry manželské plodnosti žen sňatkových kohort na panství Škvorec v letech 1760–1839	267
Příloha č. 6.5 – Míry manželské plodnosti mužů sňatkových kohort na panství Škvorec v letech 1760–1839	268
Příloha č. 6.6 – Průměrný věk mužů a žen na konci manželství na panství Škvorec v letech 1760–1839	268
Příloha č. 6.7 – Specifické míry manželské plodnosti žen podle věku při sňatku na panství Škvorec v letech 1760–1839	268
Příloha č. 6.8 – Specifické míry manželské plodnosti mužů podle věku při sňatku na panství Škvorec v letech 1760–1839	269
Příloha č. 6.9 – Věkové rozdíly snoubenců bez ohledu na jejich rodinný stav na panství Škvorec v letech 1785–1839	269
Příloha č. 6.10 – Míry manželské plodnosti žen podle věku při sňatku a délky trvání manželství na panství Škvorec v letech 1760–1839	270

Příloha č. 6.11 – Míry manželské plodnosti mužů podle věku při sňatku a délky trvání manželství na panství Škvorec v letech 1760–1839	270
Příloha č. 6.12 – Délka meziporodních intervalů (v měsících) podle pořadí narozených dětí a sňatkových kohort na panství Škvorec v letech 1760–1839	271
Příloha č. 6.13 – Statistická významnost vysvětlujících proměnných vstupujících do modelu analyzujícího délku meziporodních intervalů na panství Škvorec v letech 1760–1839, v Jablonci nad Nisou v letech 1650–1830 a Stružinci v letech 1671–1899.....	271
Příloha č. 6.14 – Coxova regrese pro proměnnou délka meziporodního intervalu na panství Škvorec v letech 1760–1839.....	272
Příloha č. 6.15 – Poměr šancí a 95% interval spolehlivosti jednotlivých kategorií vysvětlujících proměnných pro délku meziporodních intervalů na panství Škvorec v letech 1760–1839, v Jablonci nad Nisou v letech 1650–1830 a Stružinci v letech 1671–1899.....	273
Příloha č. 6.16 – Měsíční index počtu dětí narozených v manželství na panství Škvorec v letech 1730–1869.....	276
Příloha č. 6.17 – Rozdíl v sociálním postavení kmotrů (levans a testes) narozených dětí podle legitimacy na panství Škvorec v letech 1800–1809, 1830–1839 a 1860–1869 (v %).....	276
Příloha č. 6.18 – Sociální původ narozených dětí podle legitimacy na panství Škvorec v letech 1800–1809, 1830–1839 a 1860–1869 (absolutní počty).....	277
Příloha č. 6.19 – Sociální původ kmotrů narozených dětí podle legitimacy na panství Škvorec v letech 1800–1809, 1830–1839 a 1860–1869 (absolutní počty)	277
Příloha č. 6.20 – Rozdíl v sociálním postavení kmotrů a jejich motřenců podle legitimacy na panství Škvorec v letech 1800–1809, 1830–1839 a 1860–1869 (absolutní počty).....	278
Příloha ke kapitole 7. Úmrtnost	279
Příloha č. 7.1 – Zemřelí do 15 let podle pohlaví a věkových skupin na panství Škvorec v letech 1760–1889 (absolutní počty).....	279
Příloha č. 7.2– Zemřelí do jednoho roku po narození podle věku při úmrtí na panství Škvorec v letech 1760–1869.....	280
Příloha č. 7.3 – Zemřelí podle pohlaví a věkových skupin na panství Škvorec v letech 1760–1889.....	281
Příloha ke kapitole 8. Změny v počtu obyvatel přirozenou měnou	282
Příloha č. 8.1 - Odhadovaný počet obyvatel na základě zpětné projekce, hrubých měr porodnosti a sňatečnosti na panství Škvorec v letech 1760–1869	282
Příloha ke kapitole 9. Využití analýzy přežívání	282
Příloha č. 9.1 – Počet pozorování, průměr, dolní, horní kvartil a medián podle sňatkových kohort, doba trvání od narození do prvního sňatku a doba trvání od prvního sňatku do narození prvního dítěte, panství Škvorec, sňatky uzavřené v letech 1760–1839.....	282
Příloha ke kapitole 10. Domácnosti	283
Příloha č. 10.1 – Domácnosti ve farnosti Tuklaty podle typologie Petera Lasletta v letech 1748–1770, absolutní počty	283
Příloha č. 10.2 – Domácnosti ve farnosti Tuklaty podle typologie Petera Lasletta v letech 1748–1770, relativní počty (v %).....	284
Příloha č. 10.3 – Domácnosti podle sociální postavení hlavy domácnosti ve farnosti Tuklaty podle typologie Petera Lasletta v letech 1850 a 1869, absolutní počty	286
Příloha č. 10.4 – Domácnosti podle sociální postavení hlavy domácnosti ve farnosti Tuklaty podle typologie Petera Lasletta v letech 1850 a 1869, relativní počty (v %).....	287

Příloha č. 1 – Přirozený pohyb obyvatelstva na panství Škvorec v letech 1730–1889

Rok	sňatků	Počet												
		narozených						zemřelých						
		celkem			živě		mimo manželství		celkem			do 1 roku		
		C	M	Ž	M	Ž	M	Ž	C	M	Ž	M	Ž	
1730	.	125	69	56	69	56	4	3	
1731	.	121	61	60	61	60	3	5	
1732	.	118	61	57	61	57	2	4	
1733	.	113	64	49	64	49	2	3	
1734	.	143	87	56	87	56	5	–	
1735	.	119	64	55	64	54	2	5	
1736	.	122	59	63	59	63	4	5	
1737	.	139	67	72	67	72	2	3	
1738	.	116	55	61	55	61	–	1	
1739	.	144	71	72	71	72	1	6	
1740	.	128	59	67	58	67	2	3	
1741	.	149	72	77	72	77	3	6	
1742	.	141	74	67	74	67	4	7	
1743	.	125	63	61	63	61	2	2	
1744	.	179	88	90	88	90	–	3	
1745	.	137	59	78	59	78	4	3	
1746	.	146	74	72	74	72	4	4	
1747	.	112	47	65	47	65	4	5	
1748	.	108	59	49	58	49	2	2	
1749	.	99	52	47	52	47	1	2	
1750	.	111	50	60	50	60	1	3	
1751	.	133	65	67	65	67	3	2	
1752	.	138	68	69	67	69	5	5	
1753	.	147	85	60	85	60	7	5	
1754	.	136	71	63	71	63	6	4	
1755	.	145	74	70	74	70	1	–	
1756	.	149	68	81	68	81	1	3	
1757	.	125	74	51	73	51	4	–	
1758	.	116	56	58	56	58	1	1	
1759	.	141	77	63	77	63	2	4	
1760	32	143	74	66	74	66	5	4	155	92	62	23	12	
1761	32	145	76	69	74	69	2	2	157	71	86	17	34	
1762	29	127	69	57	68	57	1	1	171	86	85	18	14	
1763	29	131	76	54	76	54	2	–	116	65	51	20	11	
1764	31	159	84	74	84	74	5	8	91	54	36	14	15	
1765	34	153	88	65	86	64	7	2	173	95	78	28	21	
1766	35	163	98	63	97	63	1	3	103	49	54	20	12	
1767	27	149	75	71	75	71	3	4	101	52	49	19	12	
1768	23	139	67	72	64	70	4	5	75	40	35	9	7	

Rok	sňatků	Počet												
		narozených						zemřelých						
		celkem			živě			mimo manželství		celkem			do 1 roku	
		C	M	Ž	M	Ž	M	Ž	C	M	Ž	M	Ž	
1769	28	137	78	59	78	59	3	2	125	62	63	23	19	
1770	25	144	83	61	83	61	1	4	96	52	42	17	9	
1771	19	148	66	82	66	82	2	5	201	108	93	27	24	
1772	39	72	41	30	41	30	–	–	355	176	177	17	24	
1773	50	167	81	85	81	84	–	–	114	60	54	20	9	
1774	27	126	69	55	68	54	–	1	127	73	53	29	15	
1775	35	147	75	72	75	70	4	3	139	65	74	28	17	
1776	29	122	70	51	69	51	2	–	80	43	35	14	9	
1777	30	139	80	58	79	58	2	2	85	45	40	21	9	
1778	27	154	71	82	71	81	3	2	150	81	69	25	21	
1779	29	127	61	66	59	66	–	2	105	52	53	19	17	
1780	35	165	92	73	90	73	4	1	74	37	37	7	13	
1781	21	138	78	60	78	59	3	4	87	44	43	16	13	
1782	34	152	79	73	79	73	6	5	147	81	66	19	13	
1783	34	135	65	70	65	70	3	–	111	52	59	17	14	
1784	39	158	85	73	81	72	5	2	137	69	68	22	15	
1785	39	133	61	70	61	68	–	4	98	49	49	13	14	
1786	40	158	79	79	79	77	3	–	98	46	52	16	16	
1787	36	178	101	76	99	74	–	3	79	37	42	15	8	
1788	16	154	78	74	76	71	2	2	115	63	52	16	15	
1789	20	155	86	69	85	68	2	3	81	46	35	13	7	
1790	26	145	58	87	57	87	3	5	91	48	43	12	11	
1791	20	135	50	85	50	84	4	2	131	58	73	12	16	
1792	25	134	66	68	66	68	3	1	126	52	74	13	19	
1793	26	181	81	100	81	99	5	1	142	72	70	19	27	
1794	30	167	81	86	80	86	1	5	146	68	78	21	20	
1795	34	150	68	82	68	82	3	3	123	58	65	20	20	
1796	31	159	91	68	90	68	4	4	120	56	64	19	19	
1797	32	171	91	80	91	80	3	–	97	48	49	18	13	
1798	31	156	72	84	71	82	2	3	86	44	42	18	15	
1799	28	170	102	68	101	68	5	6	163	91	72	31	18	
1800	21	150	93	57	92	56	5	3	147	80	67	33	18	
1801	27	165	87	78	85	74	3	6	120	65	55	16	11	
1802	39	168	87	81	87	81	3	9	96	51	45	18	13	
1803	35	191	95	96	93	96	7	2	141	80	61	38	22	
1804	34	146	89	57	89	57	2	10	84	44	40	16	12	
1805	24	163	77	86	77	86	8	10	138	73	65	24	16	
1806	56	135	59	76	59	76	4	4	231	111	120	12	19	
1807	32	233	113	120	112	120	11	9	161	77	84	18	23	
1808	35	189	97	92	97	91	10	14	135	54	81	21	24	

Rok	sňatků	Počet											
		narozených							zemřelých				
		celkem			živě		mimo manželství		celkem			do 1 roku	
		C	M	Ž	M	Ž	M	Ž	C	M	Ž	M	Ž
1809	32	179	89	90	89	87	9	12	131	64	67	19	12
1810	39	163	71	92	70	89	4	2	179	84	95	19	23
1811	40	216	124	91	121	89	13	–	172	97	75	28	16
1812	26	207	104	103	98	101	8	20	158	66	92	25	33
1813	36	175	100	75	96	72	5	5	155	87	68	27	18
1814	39	163	87	76	87	74	11	5	163	80	83	25	25
1815	24	192	93	98	92	98	9	10	116	63	53	26	12
1816	33	181	93	88	92	87	11	13	108	55	53	17	16
1817	36	152	85	66	85	63	10	13	133	61	72	20	18
1818	32	195	95	100	94	100	18	15	109	58	51	21	19
1819	17	216	114	102	113	99	24	14	137	75	62	31	21
1820	17	189	101	87	100	85	16	11	110	57	53	26	18
1821	30	187	109	77	104	77	22	15	116	65	51	25	13
1822	43	195	105	90	102	89	21	17	131	67	64	28	20
1823	42	187	92	94	91	92	20	8	103	49	54	22	17
1824	40	177	101	76	98	75	16	9	111	61	50	21	15
1825	49	204	99	105	99	103	11	11	112	55	57	21	19
1826	43	181	99	82	96	78	13	9	152	83	69	30	17
1827	46	205	109	96	108	96	7	14	152	77	75	25	24
1828	51	174	85	89	81	88	7	12	149	82	67	27	13
1829	43	184	93	91	92	89	4	6	176	94	82	25	17
1830	31	217	121	96	120	95	20	6	122	65	57	27	27
1831	24	204	102	102	98	102	16	12	145	74	71	30	23
1832	54	205	111	94	108	91	13	13	238	111	127	28	26
1833	58	245	121	124	115	120	12	16	170	91	79	47	36
1834	36	237	121	116	116	110	15	21	151	87	64	34	27
1835	41	236	121	115	120	109	16	15	182	79	103	36	27
1836	41	205	110	94	108	90	13	11	239	140	99	37	14
1837	47	221	104	117	103	115	10	10	164	88	76	41	22
1838	42	236	121	113	116	112	12	13	109	50	59	25	17
1839	33	214	102	111	101	108	4	12	125	58	67	18	21
1840	.	204	93	110	91	105	13	10	135	75	60	23	21
1841	.	233	108	125	106	121	11	11	131	58	73	22	27
1842	.	242	125	116	119	113	12	10	123	59	64	30	30
1843	.	187	110	77	105	75	15	6	143	67	76	25	21
1844	.	242	130	112	119	110	11	15	150	76	74	28	23
1845	.	236	130	106	125	101	16	9	183	102	81	46	24
1846	.	215	110	105	106	101	11	5	167	88	79	27	21
1847	.	207	101	106	96	104	5	6	110	53	57	25	21
1848	.	218	112	106	110	102	8	8	126	68	58	35	27

Rok	sňatků	Počet												
		narozených						zemřelých						
		celkem			živě			mimo manželství		celkem			do 1 roku	
		C	M	Ž	M	Ž	M	Ž	C	M	Ž	M	Ž	
1849	.	239	122	117	117	110	7	5	125	59	66	27	22	
1850	.	228	125	103	124	100	13	10	219	113	106	48	32	
1851	.	256	135	120	129	116	7	9	134	65	69	35	24	
1852	.	248	131	116	131	109	8	13	148	64	84	30	27	
1853	.	216	100	116	97	115	7	8	154	62	92	24	26	
1854	.	225	115	110	114	109	6	9	102	44	58	23	21	
1855	.	188	90	98	86	97	5	11	159	76	83	16	20	
1856	.	220	112	107	110	107	7	8	143	65	78	22	20	
1857	.	263	133	129	131	127	17	13	126	64	62	26	28	
1858	.	230	120	108	118	106	13	15	119	57	62	22	21	
1859	.	229	116	113	112	112	16	11	149	77	72	32	28	
1860	.	245	118	126	115	121	12	10	130	66	64	27	23	
1861	.	218	115	103	109	103	10	8	203	97	105	39	26	
1862	.	241	124	112	123	110	9	9	155	76	79	22	24	
1863	.	260	137	123	131	119	24	12	131	69	62	38	20	
1864	.	264	133	130	131	130	16	17	152	79	73	38	28	
1865	.	240	128	110	124	106	19	16	151	85	66	38	19	
1866	.	232	117	115	115	115	9	8	258	116	142	26	32	
1867	.	214	102	112	100	110	10	5	150	70	79	22	31	
1868	.	232	122	110	116	110	6	10	171	92	78	35	21	
1869	.	228	122	106	116	105	8	8	119	61	58	25	15	
1870	105	52	53	22	19	
1871	159	89	70	41	24	
1872	135	73	62	34	21	
1873	198	113	85	45	30	
1874	147	80	67	37	17	
1875	127	65	62	18	22	
1876	128	58	70	22	31	
1877	147	80	67	26	22	
1878	153	78	74	32	19	
1879	152	71	81	28	23	
1880	159	93	66	36	25	
1881	179	82	97	41	29	
1882	143	76	67	32	29	
1883	154	74	80	36	30	
1884	141	77	64	31	24	
1885	176	82	94	37	29	
1886	166	81	85	25	24	
1887	166	90	76	32	27	
1888	176	95	81	42	25	

Rok	sňatků	Počet											
		narozených						zemřelých					
		celkem			živě		mimo manželství		celkem			do 1 roku	
C	M	Ž	M	Ž	M	Ž	C	M	Ž	M	Ž		
1889	173	81	92	24	23
Celkem	2675	24393	12554	11773	12335	11597	964	915	18292*	9291	8988	3289	2617

Poznámky: C – celkem, M – muži, Ž – ženy.

* U 13 zemřelých nebylo uvedeno pohlaví.

Zdroj: Církevní matriky, vlastní výpočty.

Příloha ke kapitole 2. Panství Škvorec

Příloha č. 2.1 – Historická mapa panství Škvorec (II. vojenské mapování, 1836–1852)



Zdroj: <https://mapy.cz/19stoleti?x=14.7561690&y=50.0735060&z=12&l=0&source=muni&id=4218>

Příloha č. 2.2 – Soudobá mapa bývalého panství Škvorec

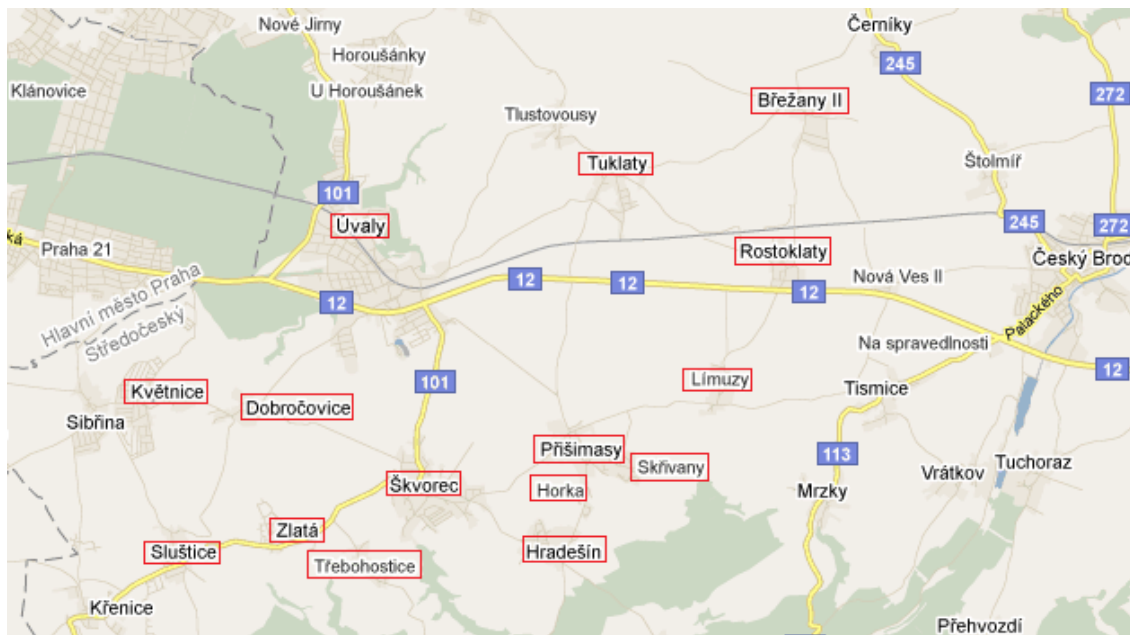

Zdroj: <https://mapy.cz/zakladni?x=14.6990058&y=50.0634792&z=13&l=0&source=muni&id=4218>.

Příloha č. 2.3 – Záznam o narození dítěte ze dne 22. 5. 1868 jehož matkou je nalezenec z pražské porodnice vychovaný v Břežanech

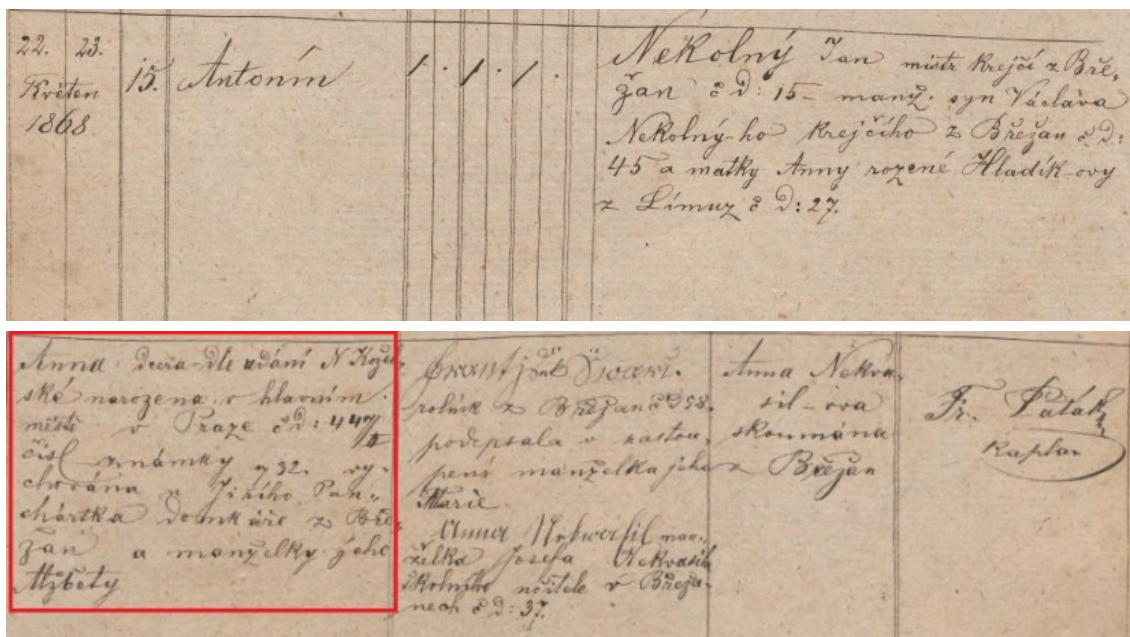

Přepis označeného: Anna, dcera dle udání N Koželská, narozená v hlavním městě v Praze č. d. 447/II, čísl. známky 732, vychována u Jiřího Panchártka domkáře z Břežan a manželky jeho Alžběty.

Zdroj: SOA v Praze, **Sbírka matrik**, matrika narozených, oddaných a zemřelých, řk. f. ú. Tuklaty, i. č. 7. Zápis ze dne 22. 5. 1868.

Příloha č. 2.4 – Zápis o narození dítěte ze dne 24. 3. 1865 jehož oba rodiče jsou nalezcenci narození v pražské porodnici

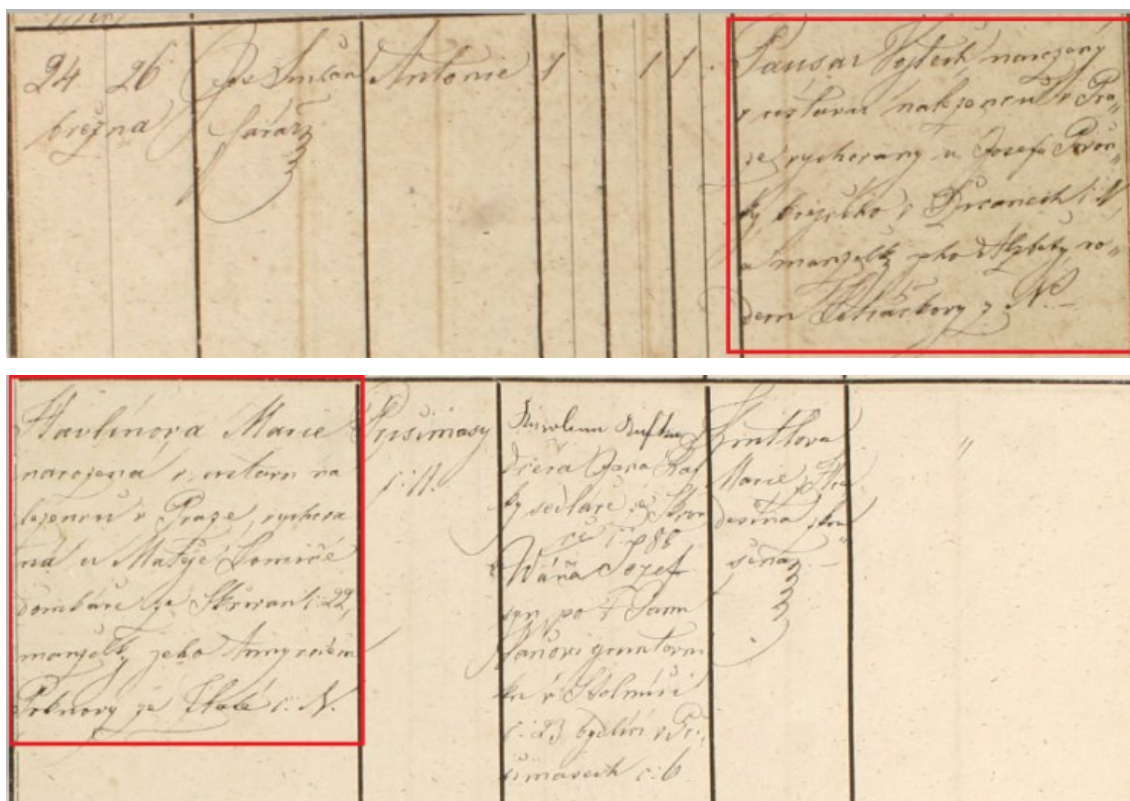

Přepis označeného: Pausar Vojtěch narozený v ústavu nalezců v Praze, vychovaný u Josefa Pivoňky krejčího v Říčanech N a manželky jeho Alžběty rodem Petráčkové z N.

Havlíková Marie narozená v ústavu nalezců v Praze, vychovaná u Matěje Lomiče domkáře ze Skřivan č. 22, manželky jeho Anny rodem Pokorné ze Zlaté č. N

Zdroj: SOA v Praze, **Sbírka matrik**, matrika narozených, oddaných a zemřelých, řk. f. ú. Hradešín, i. č. 17. Zápis ze dne 24. 3. 1865.

Příloha ke kapitole 3. Prameny a literatura

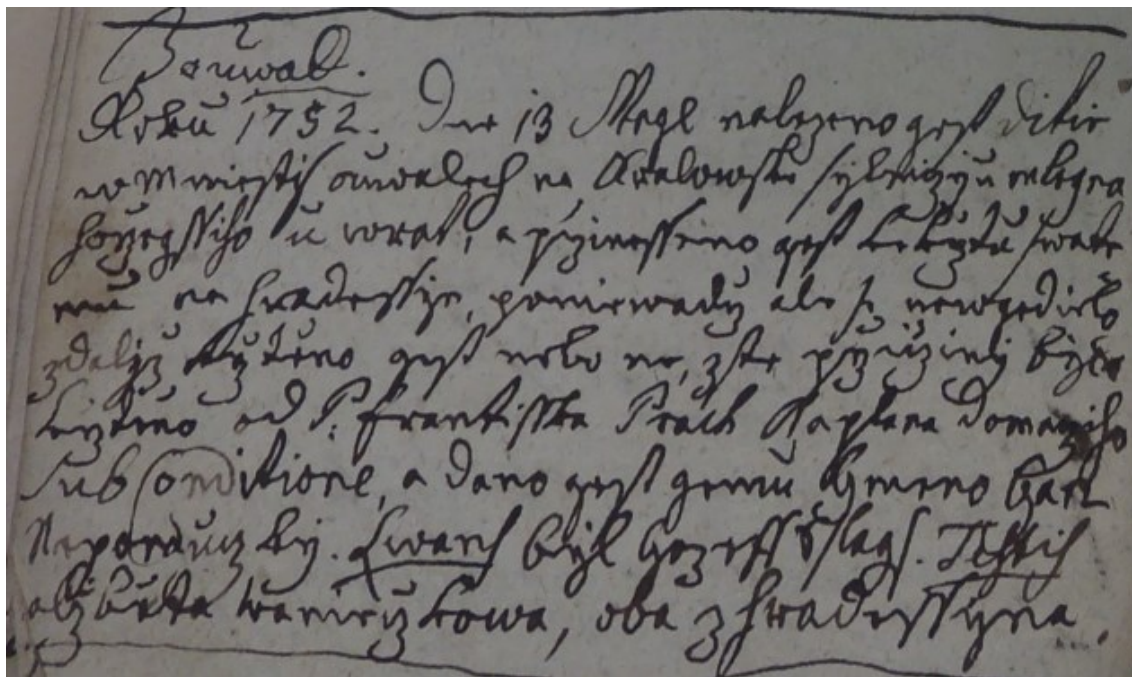

Příloha č. 3.1 – Ukázka zápisu o křtu nalezeného/odloženého dítěte z roku 1752



Přepis: Z Auvall. Roku 1752 dne 13. Maje nalezeno jest dítě v městys Auvalech na královský silnici u mlýna hořejšího u vrat, a přinešeno jest ke křtu svatému na Hradešín, poněvadž ale se nevědělo, zdalž křtěno od P. Františka Prach kaplana domácího Sub Conditione a dáno jest jemu jméno Jan Nepomucký. Levans byl Josef Šlais. Testis Alžběta Vaníčková, oba z Hradešina.

Zdroj: SOkA Kolín, Děkanský úřad Hradešín (1662–1959), matrika nemanželských dětí 1734–1780, i. č. 15.

Příloha č. 3.2 – Povolení Arcibiskupství pražského k přístupu do archivních fondů farních a děkanských úřadů

	ARCIBISKUPSTVÍ PRAŽSKÉ Hradčanské nám. 56/16, 119 02 Praha 1 tel.: (++420) 220 392 136, fax: (++420) 220 514 647, e-mail: kanclerstvi@apha.cz, http://www.apha.cz
N.E.:10992/2014	V Praze, dne 16.1.2015
Mgr. et Mgr. Barbora Kuprová Slavnickova 2357/9 169 00 Praha 6	
Věc: Povolení přístupu do archivních fondů Farní úřad Sluštice, Tuklaty, Úvaly a Děkanský úřad Český Brod, Hradešín, Říčany	
Vážená paní Kuprová,	
na základě Vaší písemné žádosti, týkající se umožnění nahlížení do archivních fondů Farní úřad Sluštice, Tuklaty, Úvaly a Děkanský úřad Český Brod, Hradešín a Říčany, které jsou deponovány ve Státním okresním archivu Praha - východ se sídlem v Přemysleni a Státním okresním archivu Kolín, dáváme tímto svolení. Tímto Vám také umožňujeme i digitální fotokopie dokumentů potřebných k Vašemu studiu.	
Dle doložených dokladů jste nám potvrdila, že v rámci svého doktorského studia zpracováváte dizertační práci s názvem „Dějiny obyvatelstva panství Škvorec od druhé poloviny 17. století do počátku 20. století. Propojení možností historické demografie a historické sociologie při studiu obyvatelstva“.	
Žádáme Vás, abyste se řídila pokyny odborných archivářů.	
Zároveň Vás žádáme o poskytnutí separátu Vaší práce po jejím dokončení (může být i v elektronické podobě na CD), kterou zašlete na adresu Arcibiskupství pražské, archiv, k rukám J. Faktora.	
S přáním všeho dobrého	
	JUDr. Marie Kolářová, Th.D. kancléřka AP
vyřizuje: Josef Faktor, archivář AP, tel. 220 392 136, faktor@apha.cz	

Příloha č. 3.3 – Ukázka zápisu ze soupisu duší ve farnosti Tuklaty z roku 1869

5.	Konst. Frant. rol.	38	1	
	Barbara manj.	28	1	
	Janušek } 35k	3	1	
	Marie } 35k	1	1	
	Poljoví Karel otec	22	1	
	Antonína matka	22	1	zvlášť 26
	Vasilejch Anna } dcer.	15	1	zvlášť 16
	Vladjch Anna } dcer.	21	1	zvlášť 21
				Marie 19
6.	Kateřina Frant. Pomb.	35	1	
	Marie manj.	25	1	
	Jaroslava dcer.	5	1	
	Jaroslava dcer.	5	1	
7.	Karel Frant. Pomb.	41	1	
	Anna manj.	38	1	zvlášť 92
	Antonín } dcer.	14	1	Kateřina 38
	Marie } dcer.	11	1	Marie 11
	Barbara } dcer.	9	1	Frant. 15
	Anna } dcer.	5	1	Frant. 6
	Antonín	1	1	
8.	Prokešová Kateř. rol.	37	1	
	Václav } dcer.	11	1	
	Janušek } dcer.	6	1	
	Josef } dcer.	5	1	
	Marie } dcer.	4	1	
	Loucky Josef bratr	28	1	
	Petrnych Rosalie } dcer.	19	1	
	Rojčková Marie } dcer.	16	1	
	Karel Jan otec	22	1	
	Františka Voch. v. 25			
	Františka Voch. v. 25			
9.	Kučky Janas rol.	35	1	
	Anna manj.	29	1	
	Vaslav } dcer.	9	1	
	Josef } dcer.	6	1	
	Marie } dcer.	2	1	
	Lischer Marie	52	1	
	Kučky Anna dcer. 50.			

Zdroj: SOA v Praze, SOKA Kolín, Farní úřad Tuklaty (1669–1951), soupis duší 1869, bez i. č. (nezpracováno).

Příloha ke kapitole 4. Metody

Příloha č. 4.1 – Zápis o narození dítěte ze dne 27. 12. 1865 jehož otec byl v dospělosti legitimován, a v důsledku toho došlo u něho, jeho manželky i jejich ke změně příjmení

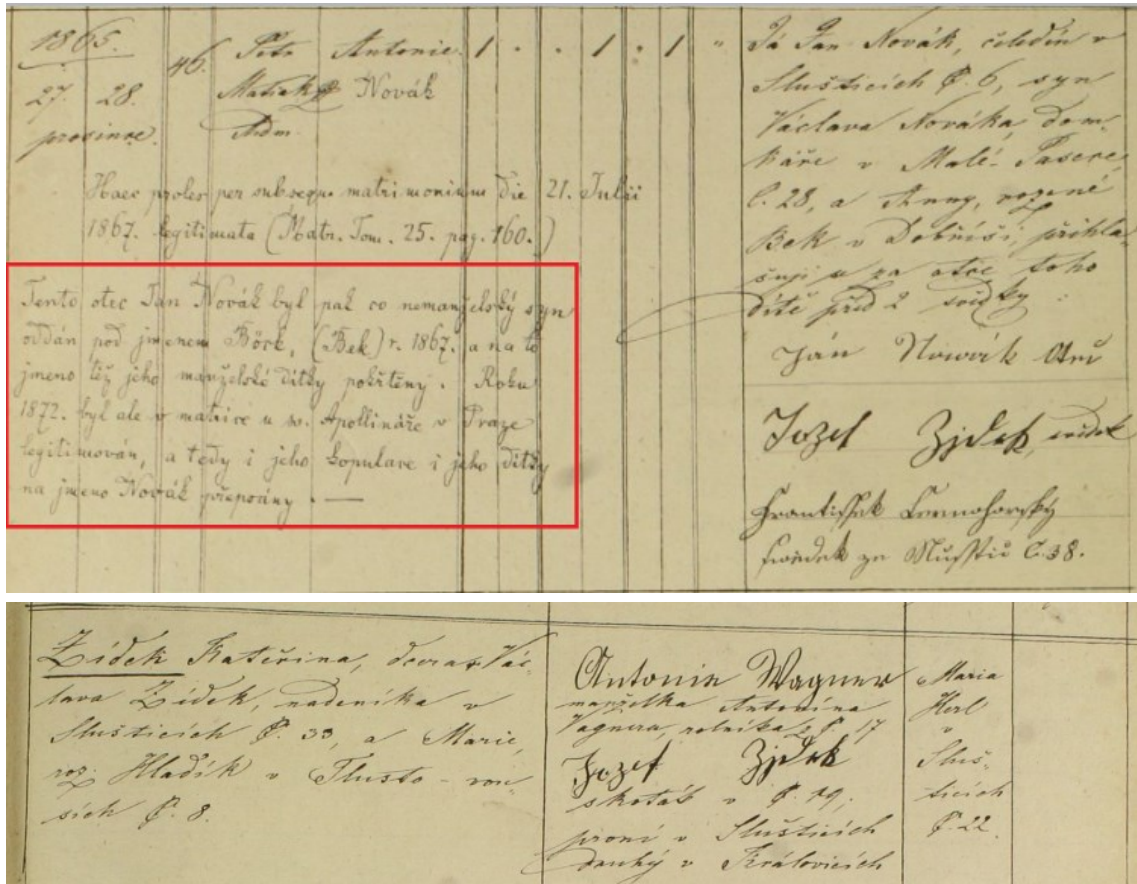

Přepis označeného: Tento otec Jan Novák byl pak co nemanželský syn oddán pod jménem Bock (Bek) r. 1867, a na to jméno též jeho manželské dítky pokřtěny. Roku 1872 byl ale v matrice u sv. Apollináře v Praze legitimován, a tedy i jeho kopulace i jeho dítky na jméno Novák přepsány.

Zdroj: SOA v Praze, **Sbírka matrik**, matrika narozených, řk. f. ú. Služice, i. č. 21.

Příloha č. 4.2 – Protokol prokazující úmrtí a pochování Jana Pokorného ze dne 11. 7. 1869

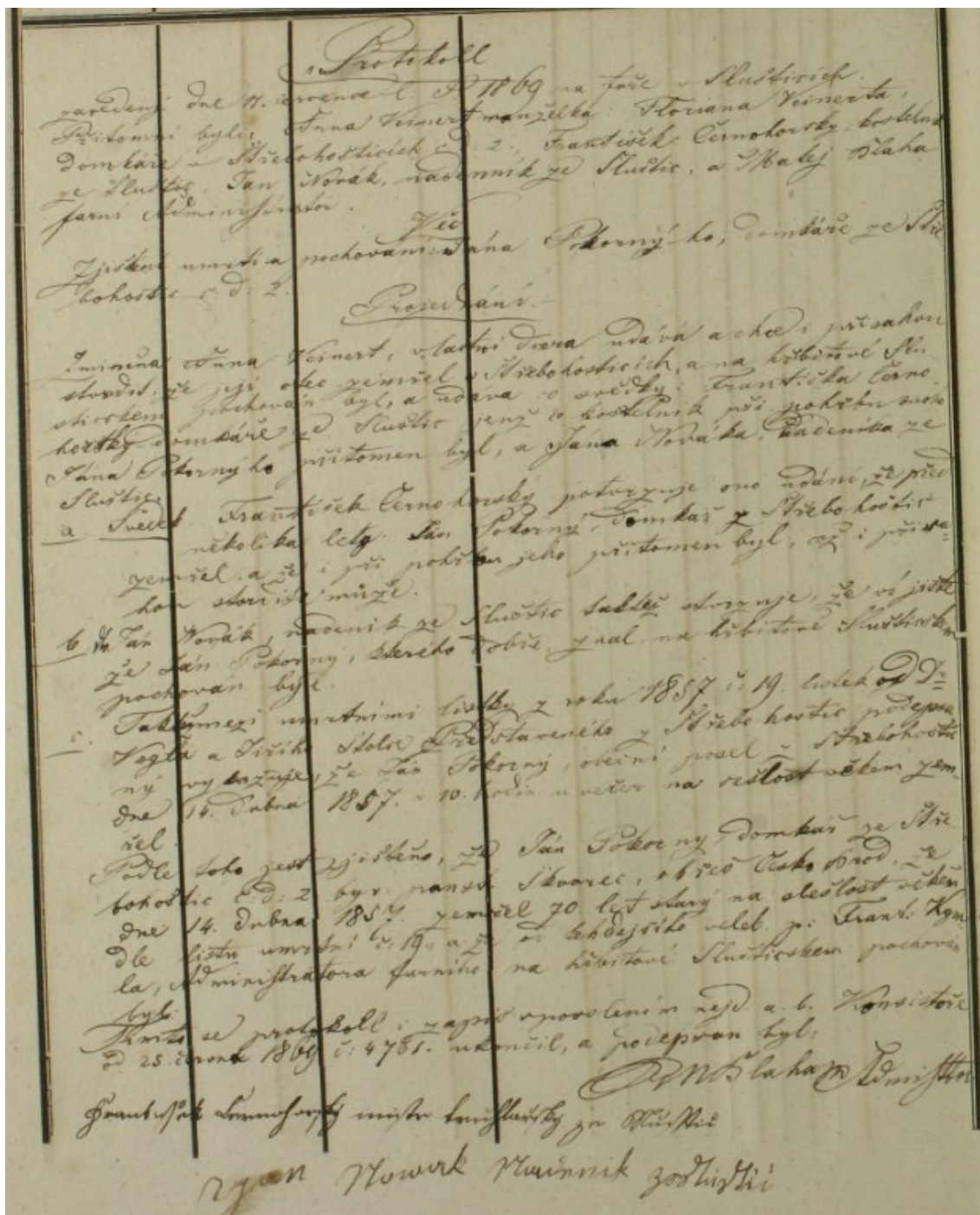

Přepis označeného: Protokol zavedený dne 11. července l. P. 1869 na fáře v Slušticích. Přítomni byli: Anna Veinert manželka: Floriana Veinerta, domkáře v Střebohosticích č. d. 2. František Černohorský, kostelník ze Sluštice, Jan Novák, nádeník ze Sluštice, a Matěj Bláha farní administrátor.

Věc Zjištění úmrtí a pochování: Jana Pokorný-ho, domkáře ze Střebohostic č. d. 2.

Projednáni Zmíněna Anna Veinert, vlastní dcera udává a chce i přísahou stvrdit, že její otec zemřel v Střebohosticích a na hřbitově Sluštickém pochován byl, a udává co svědky: Františka Černohorský domkáře ze Sluštice, jenž co kostelník při pohřbu onoho Jana Pokorného přítomen byl, a Jana Nováka, nádeníka ze Sluštice.

a Svědek František Černohorský potvrzuje ono udání, že před několika lety Jan Pokorný, domkář z Střebohostic zemřel, a že i při pohřbu jeho přítomen byl, což u přísahou stvrdit může.

b Jan Novák, nádeník ze Sluštic taktéž stvrzuje, že ví jistě, že Jan Pokorný, kterého dobře znal na hřbitově Sluštickém pochován byl.

c Taktéž mezi úmrtními lístky z roku 1857 č. 19 lístek od Dr Vogla a Jiřího Stolec Představeného z Střebohostic podepsaný vyказuje, že Jan Pokorný, obecní posel z Střebohostic dne 14. dubna 1857 v 10 hodin u večer na sešlost věkem zemřel.

Podle toho jest zjištěno, že Jan Pokorný, domkář ze Střebohostic č. d. 2 býv, panst. Škvorec, okres Českobrod., že dne 14. dubna 1857 zemřel 70 let starý na sešlost věkem dle listu úmrtí č. 19 a že od tehdejšího veleb. p. Frant. Kynla, administrátora farního na hřbitově Sluštickém pochován byl.

Tímto se protokol u zápis s povolením nejd. a. b. Konsistoře od 25. června 1869 č. 4761 ukončil a podepsán byl:
[následují podpisy administrátora a uvedených svědků]

Zdroj: SOA v Praze, **Sbírka matrik**, matrika zemřelých, řk. f. ú. Sluštice, i. č. 28.

Příloha č. 4.3 – Ukázka ručně vytvořeného rodinného listu – rodina Josefa Bašty

MUŽ		ŽENA		Jméno		Zaměstnání/Profese	
PŘÍJMENÍ BAŠTA		HEDVÁ		JOSUFA		domky 67	
Otec BAŠTA VOJTOŠ, sedlácký		Otec VOJTOŠ, sedlácký, poddáný		Otec VOJTOŠ, sedlácký, poddáný			
Matka VOJTOŠOVÁ		Matka VOJTOŠOVÁ ANNA		Matka VOJTOŠOVÁ ANNA			
Sňatek č. 20	Oddávky kde: Svatba 2						
	místo narození	bydliště					
MUŽ	VOJTOŠOVÁ G	Telčovice 25					
ŽENA	SVATBOVA 8	Telčovice 25					
Věk	Trvání roků	Počet dětí	Věk matky	Trvání manž. liství	Inter-val (m)	Pohlaví	Pořadí
15-19	15	1	19	1	12	Ž	1
20-24	5	2	24	2	18	M	2
25-29	5	3	29	3	26	M	3
30-34	5	4	34	4	30	M	4
35-39	5	5	39	5	38	M	5
40-44	5	0	44	11	20	Ž	6
45-49	5	0	49	14	19	M	7
			50	15	28	Ž	8
			55	17	27	M	9
0-4	5	4	50	20	24	Ž	10
5-9	4	5	55	20		Ž	11
10-14	4	4					12
15-19	4	4					13
20-24	4	4					14
25-29	4	0					15
30-34	4	0					
Počet dětí: Celkem		11					
Chlapci		9					
Dívky		2					
Úmrtí		Sňatky		Přijetí partnera (-ky)			
datum	věk	datum	věk	Jméno	Přijetí partnera (-ky)		
17.6.1807	12			VOJTOŠOVÁ			
				FRANZIŠKA			
				JOSEF			
				VOJTOŠ			
				JOHN V.			
				VOJTOŠOVÁ			
				JOHN V.			
				MARIEŠKOVÁ			
				JOHN V.			
				JOSEF			
				VOJTOŠOVÁ			

Příloha č. 4.4a – Ukázka elektronicky vytvořeného rodinného listu – rodina Jakuba Bašty (první část)

Bašta Jakub *15.10.1775

	Datum a místo narození	Datum a místo úmrtí	Datum a místo sňatku	Povolání, bydliště
1	Bašta Jakub 15.10.1775 Květnice 6	10.3.1853 Třebohostice 23	21.3-7 22.1.1797 Třebohostice 3	domkář, výminkář Třebohostice 20, 23, 25, 8
	Baštová Barbora roz. Pokorná 26.7.1776 Třebohostice 3	31.12.1804 Třebohostice 23	20.5-27	
	Rodiče manžely			
	Bašta Václav			ing Květnice 6
	Baštová Kateřina			Květnice 6
	Děti		1. sňatek a datum sňatku	
	Semerádová Anna roz. Baštová 27.11.1797 Třebohostice 8	21.10.1801 Třebohostice 23	28.2.1819	
	Magdalena roz. Baštová 21.12.1801 Třebohostice 23	15.9.1803 Třebohostice 23	1-8-25	
	Kateřina roz. Baštová 26.6.1804 Třebohostice 23	27.7.80		
	2			
	Bašta Jakub 15.10.1775 Květnice 6	10.3.1853 Třebohostice 23	29.3-27 11.2.1805 Slušovice 2	domkář, výminkář Třebohostice 20, 23, 25, 8
	Baštová Kateřina roz. Hrdá 22.11.1786 Slušovice 8	12.6.1850 Třebohostice 23	18.2-20	
	Rodiče manžely			
	Hrdý Jakub	13.5.1816 Slušovice 2	28-0-0 18.4.1785 Škvorec 2	podruh, nádeník Slušovice 2, 3, 8
	Hrdá Anna roz. Kučerová 15.3.1755 Hodov	17.2.1808 Slušovice 3	30-1-3	

**Příloha č. 4.4b – Ukázka elektronicky vytvořeného rodinného listu – rodina Jakuba Bašty
(pokračování)**

Bašta Jakub *15.10.1775

Děti	V. D. M.	1. sňatek a datum sňatku
Kateřina roz. Bašťová	19.5.1806 Třebohostice 20	17.6.1807 Třebohostice 4
Bašta František	14.12.1807 Třebohostice 23	
Bašta Josef	20.2.1810 Třebohostice 23	
Bašta Václav	8.9.1812 Třebohostice 23	
Bašta Jan Křtítel	2.2.1815 Třebohostice 23	14.2.1815 Třebohostice 23
Kateřina roz. Bašťová	22.10.1816 Třebohostice 25	28.10.1816 Třebohostice 23
Bašta Jan Křtítel	13.12.1817 Třebohostice 23	8.1.1819 Třebohostice 23
Magdaléna roz. Bašťová	9.5.1820 Třebohostice 23	6.3.1822 Třebohostice 23
Bašta Jan Křtítel	22.8.1822 Třebohostice 23	1.9.1825 Třebohostice 23
Marie roz. Bašťová	5.7.1825 Třebohostice 23	1.6.1826 Třebohostice 23
Barbora roz. Bašťová	5.7.1825 Třebohostice 23	0.10.1827 Třebohostice 23

5 D
6 CH

Poznámky: V – věk matky při porodu (v dokončených letech), M – délka trvání manželství (v dokončených letech), IN – délka meziporodního intervalu (v dokončených měsících), VD – délka vdovství muže, S – věk při sňatku uvedený v matrice oddaných, Z – věk při úmrtí uvedený v matrice zemřelých.

Příloha č. 4.5 – Ukázka použití titulu „pan“ u učitele

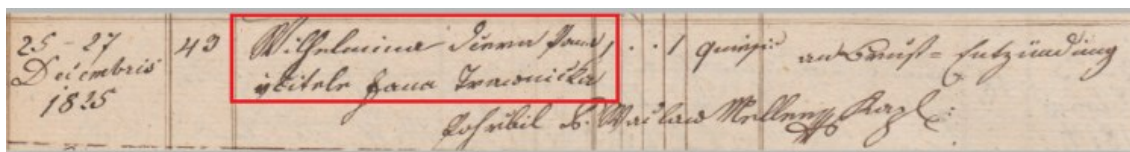

Přepis označeného: Wilhelmina dcera Pana učitele Jana Trávníčka.

Zdroj: SOA v Praze, **Sbírka matrik**, matrika narozených, oddaných a zemřelých řk. f. ú. Úvaly, i. č. 2.

Příloha ke kapitole 5. Sňatečnost

**Příloha č. 5.1 – Sňatky podle věku svobodných ženichů na panství Škvorec v letech
1785–1839**

Věk	1785–1799		1800–1819		1820–1839		1785–1839	
do 20	27	9,0	22	4,6	15	2,3	64	4,5
20–24	109	36,5	206	43,3	240	37,3	555	39,1
25–29	99	33,1	136	28,6	240	37,3	475	33,5
30–34	39	13,0	57	12,0	85	13,2	181	12,8
35–39	14	4,7	29	6,1	43	6,7	86	6,1
40–44	7	2,3	16	3,4	15	2,3	38	2,7
45–49	2	0,7	7	1,5	2	0,3	11	0,8
50–54	2	0,7	2	0,4	3	0,5	7	0,5
55–59	–	–	1	0,2	–	–	1	0,1
60+	–	–	–	–	–	–	–	–
Celkem	299	100,0	476	100,0	643	100,0	1418	100,0

Poznámky: Věk snoubenců uvedený v matrice oddaných je, pokud to bylo možné, upraven na dokončený věk získaný pomocí metody rekonstrukce rodin.

Věk při sňatku není uveden u sedmi svobodných ženichů v letech 1785–1799 a u čtyřech svobodných ženichů v letech 1800–1819. Celkem tedy není v tabulce zahrnuto 11 ženichů.

Zdroj: Církevní matriky, vlastní výpočty.

**Příloha č. 5.2 – Sňatky podle věku svobodných nevěst na panství Škvorec v letech
1785–1839**

Věk	1785–1799		1800–1819		1820–1839		1785–1839	
do 20	109	32,3	135	24,6	127	18,1	371	23,4
20–24	145	43,0	245	44,7	308	43,9	698	44,0
25–29	62	18,4	127	23,2	155	22,1	344	21,7
30–34	14	4,2	27	4,9	75	10,7	116	7,3
35–39	4	1,2	8	1,5	27	3,8	39	2,5
40–44	1	0,3	4	0,7	6	0,9	11	0,7
45–49	–	–	1	0,2	3	0,4	4	0,3
50–54	2	0,6	1	0,2	1	0,1	4	0,3
55–59	–	–	–	–	–	–	–	–
60+	–	–	–	–	–	–	–	–
Celkem	337	100,0	548	100,0	702	100,0	1587	100,0

Poznámky: Věk snoubenců uvedený v matrice oddaných je, pokud to bylo možné, upraven na dokončený věk získaný pomocí metody rekonstrukce rodin.

Věk při sňatku není uveden u třech svobodných nevěst v letech 1785–1799, u jedné svobodné nevěsty v letech 1800–1819 a jedné svobodné nevěsty v letech 1820–1839. Celkem tedy není v tabulce zahrnuto pět nevěst.

Zdroj: Církevní matriky, vlastní výpočty.

**Příloha č. 5.3 – Věkové rozdíly u protogamních* sňatků na panství Škvorec v letech
1785–1839 (absolutní počty)**

Věkový rozdíl v letech	1785–1799	1800–1819	1820–1839	1785–1839
Muži starší celkem	208	329	408	945
Nad 20 let	–	5	1	6
15–19	9	15	6	30
10–14	35	37	41	113
5–9	67	115	159	341
1–4	97	157	201	455
0	19	20	61	100
1–4	29	52	89	170
5–9	2	16	24	42
10–14	1	–	5	6
15–19	–	1	1	2
Nad 20 let	–	–	–	–
Ženy starší celkem	32	69	119	220
Celkem	259	418	588	1265

Poznámky: * Sňatek mezi dvěma svobodnými snoubenci.

V letech 1785–1799 není věk uveden u jednoho nebo obou svobodných snoubenců ve čtyřech případech, v letech 1800–1819 ve třech případech a v letech 1820–1839 v jednom případě. Celkem tedy není v tabulce uvedeno osm protogamních sňatků.

Zdroj: Církevní matriky, vlastní výpočty.

**Příloha č. 5.4 – Věkové rozdíly u palingamních* sňatků na panství Škvorec v letech
1785–1839 (absolutní počty)**

Věkový rozdíl v letech	1785–1799			1800–1819			1820–1839			1785–1839		
	vc-sv	sv-va	vc-va	vc-sv	sv-va	vc-va	vc-sv	sv-va	vc-va	vc-sv	sv-va	vc-va
Muži starší celkem	72	11	41	124	23	46	104	15	43	300	49	130
Nad 25 let	13	–	9	20	–	7	19	–	3	52	–	19
20–24	13	–	8	28	–	7	13	–	10	54	–	25
15–19	15	–	8	25	–	9	16	–	4	56	–	21
10–14	12	1	6	24	5	12	26	2	12	62	8	30
5–9	12	4	7	18	10	6	15	9	8	45	23	21
1–4	7	6	3	9	8	5	15	4	6	31	18	14
0	1	1	–	2	5	2	2	6	4	5	12	6
1–4	1	5	4	2	16	–	5	11	4	8	32	8
5–9	–	9	–	–	7	–	2	15	–	2	31	–
10–14	–	6	–	–	3	–	–	5	2	–	14	2
15–19	–	4	–	–	1	–	–	2	–	–	7	–
20–24	–	2	–	–	–	–	–	–	–	–	2	–
Nad 25 let	–	–	–	–	–	–	–	–	–	–	–	–
Ženy starší celkem	1	26	4	2	27	–	7	33	6	10	86	10
Celkem	74	38	45	128	55	48	113	54	53	315	147	146

Poznámky: * Jeden nebo oba snoubenci uzavírají sňatek opakovaně.

V letech 1785–1799 není věk uveden u dvou ovdovělých nevěst. Celkem tedy nejsou v tabulce uvedeny dva palingamní sňatky.

vc ... vdovec, va ... vdova, sv ... svobodný/svobodná

Zdroj: Církevní matriky, vlastní výpočty.

**Příloha č. 5.5 – Sociální původ ovdovělých ženichů a jejich partnerek (svobodná/ovdovělá
nevěsta) na panství Škvorec v letech 1800–1819 (v %)**

Sociální kategorie – ovdovělý ženich	Sociální kategorie – nevěsta (v %)									Celkem abs. počet
	1*	2	3	4	5	6	7*	nejz.	celkem	
1	–	–	–	–	–	–	–	–	–	–
2*	–	14,3	28,6	14,3	14,3	14,3	–	14,3	100,0	7
3	–	–	42,2	13,3	11,1	6,7	–	26,7	100,0	45
4	–	–	5,7	2,9	8,6	37,1	–	45,7	100,0	35
5	–	–	21,6	21,6	13,5	10,8	–	32,4	100,0	37
6	–	6,8	4,5	9,1	6,8	34,1	2,3	36,4	100,0	44
Nezj.	12,5	–	12,5	12,5	–	–	–	37,5	100,0	8
Celkem	0,6	2,3	19,3	11,9	9,7	20,5	0,6	34,1	100,0	176

Poznámky: 1 = vrchnostenský úředník, 2 = dominikální, obecní zaměstnanec, 3 = sedlák, chalupník, 4 = domkář, 5 = řemeslník, 6 = nádeník, podruh, 7 = žebrák.

* možnost zkreslených výsledků vzhledem k nízkému počtu pozorovaných událostí.

Zdroj: Církevní matriky, vlastní výpočty.

Příloha č. 5.6 – Sociální původ ovdovělých ženichů a jejich partnerek (svobodná/ovdovělá nevěsta) na panství Škvorec v letech 1820–1839 (v %)

Sociální kategorie – ovdovělý ženich	Sociální kategorie – nevěsta (v %)								Celkem abs. počet
	1	2*	3	4	5	6	nejz.	celkem	
1*	–	–	–	100,0	–	–	–	100,0	1
2*	–	25,0	25,0	–	25,0	–	25,0	100,0	8
3	–	5,1	41,0	25,6	15,4	5,1	7,7	100,0	39
4	–	2,2	26,1	26,1	13,0	17,4	15,2	100,0	46
5	–	6,3	31,3	25,0	28,1	3,1	6,3	100,0	32
6	–	2,8	13,9	16,7	13,9	52,8	–	100,0	36
Nezj.	–	–	–	–	–	100,0	–	100,0	1
Celkem	–	–	–	33,3	–	33,3	33,3	100,0	166

Poznámky: 1 = vrchnostenský úředník, 2 = dominikální, obecní zaměstnanec, 3 = sedlák, chalupník, 4 = domkář, 5 = řemeslník, 6 = nádeník, podruh.

* možnost zkreslených výsledků vzhledem k nízkému počtu pozorovaných událostí.

Zdroj: Církevní matriky, vlastní výpočty.

Příloha č. 5.7 – Sociální původ ovdovělých nevěst a jejich partnerů (svobodný/ovdovělý ženich) na panství Škvorec v letech 1800–1819 (v %)

Sociální kategorie – ženich	Sociální kategorie – ovdovělá nevěsta (v %)								Celkem abs. počet
	1	2*	3	4	5	6	7*	nejz.	
1*	–	–	–	–	7,1	–	–	–	1,0
2*	–	42,9	18,2	0,0	7,1	9,1	–	–	6,8
3	–	–	81,8	36,4	14,3	9,1	–	12,5	21,4
4	–	14,3	–	9,1	–	27,3	–	31,3	19,4
5	–	–	–	9,1	42,9	9,1	–	14,6	14,6
6	–	42,9	–	36,4	28,6	36,4	100,0	20,8	25,2
Nezj.	–	–	–	9,1	–	9,1	–	6,3	4,9
Celkem	–	100,0	100,0	100,0	100,0	100,0	100,0	100,0	100,0
Celkem abs. počet	–	7	11	11	14	11	1	48	103

Poznámky: 1 = vrchnostenský úředník, 2 = dominikální, obecní zaměstnanec, 3 = sedlák, chalupník, 4 = domkář, 5 = řemeslník, 6 = nádeník, podruh.

* možnost zkreslených výsledků vzhledem k nízkému počtu pozorovaných událostí.

Zdroj: Církevní matriky, vlastní výpočty.

**Příloha č. 5.8 – Sociální původ ovdovělých nevěst a jejich partnerů (svobodný/ovdovělý
ženich) na panství Škvorec v letech 1820–1839 (v %)**

Sociální kategorie – ženich	Sociální kategorie – ovdovělá nevěsta (v %)							
	1	2*	3	4	5	6	nejz.	celkem
1*	–	–	–	3,1	–	–	–	0,9
2*	–	25,0	–	–	5,3	–	12,5	3,7
3	–	50,0	52,2	25,0	15,8	–	6,3	24,3
4	–	–	26,1	25,0	10,5	15,4	25,0	20,6
5	–	25,0	8,7	28,1	36,8	7,7	43,8	25,2
6	–	–	13,0	18,8	31,6	69,2	6,3	23,4
Nezj.	–	–	–	–	–	7,7	6,3	1,9
Celkem	–	100,0	100,0	100,0	100,0	100,0	100,0	100,0
Celkem abs. počet	–	4	23	32	19	13	16	107

Poznámky: 1 = vrchnostenský úředník, 2 = dominikální, obecní zaměstnanec, 3 = sedlák, chalupník, 4 = domkář, 5 = řemeslník, 6 = nádeník, podruh.

* možnost zkreslených výsledků vzhledem k nízkému počtu pozorovaných událostí.

Zdroj: Církevní matriky, vlastní výpočty.

**Příloha č. 5.9 – Regionální původ mimopanských ženichů na panství Škvorec
v letech 1760–1839 (současné okresy)**

Současný okres	Absolutní počty			Relativní podíl (v %)		
	1760–1799	1800–1839	celkem	1760–1799	1800–1839	celkem
Benešov	11	20	31	2,9	3,3	3,1
Beroun	2	–	2	0,5	–	0,2
Blansko	1	1	2	0,3	0,2	0,2
Brno	–	–	–	–	–	–
Bruntál	–	1	1	–	0,2	0,1
Česká Lípa	–	–	–	–	–	–
České Budějovice	–	–	–	–	–	–
Děčín	–	–	–	–	–	–
Havlíčkův Brod	1	1	2	0,3	0,2	0,2
Hradec Králové	4	2	6	1,0	0,3	0,6
Chomutov	–	1	1	–	0,2	0,1
Chrudim	–	–	–	–	–	–
Jablonec nad Nisou	–	1	1	–	0,2	0,1
Jičín	3	1	4	0,8	0,2	0,4
Jihlava	–	–	–	–	–	–
Jindřichův Hradec	1	–	1	0,3	–	0,1
Kladno	–	2	2	–	0,3	0,2
Klatovy	1	–	1	0,3	–	0,1
Kolín	103	174	277	26,9	28,9	28,1
Kutná Hora	11	6	17	2,9	1,0	1,7
Liberec	–	1	1	–	0,2	0,1
Litoměřice	2	2	4	0,5	0,3	0,4

Současný okres	Absolutní počty			Relativní podíl (v %)		
	1760–1799	1800–1839	celkem	1760–1799	1800–1839	celkem
Mělník	12	5	17	3,1	0,8	1,7
Mladá Boleslav	–	5	5	–	0,8	0,5
Náchod	1	1	2	0,3	0,2	0,2
Nový Jičín	1	–	1	0,3	–	0,1
Nymburk	33	35	68	8,6	5,8	6,9
Olomouc	1	4	5	0,3	0,7	0,5
Opava	–	1	1	–	0,2	0,1
Ostrava	–	1	1	–	0,2	0,1
Pardubice	–	4	4	–	0,7	0,4
Pelhřimov	1	–	1	0,3	–	0,1
Písek	–	1	1	–	0,2	0,1
Plzeň	–	–	–	–	–	–
Plzeň jih	1	1	2	0,3	0,2	0,2
Plzeň sever	–	1	1	–	0,2	0,1
Praha 1	3	13	16	0,8	2,2	1,6
Praha 3	–	–	–	–	–	–
Praha 4	4	10	14	1,1	1,7	1,4
Praha 6	2	2	4	0,5	0,3	0,4
Praha 8	2	4	6	0,5	0,7	0,6
Praha 9	11	21	32	2,9	3,5	3,3
Praha 10	20	22	42	5,3	3,7	4,3
Praha-východ	124	232	356	32,4	38,5	36,1
Praha-západ	7	10	17	1,8	1,7	1,7
Prachatice	1	–	1	0,3	–	0,1
Příbram	4	1	5	1,0	0,2	0,5
Rakovník	1	–	1	0,3	–	0,1
Rychnov nad Kněžnou	1	–	1	0,3	–	0,1
Semily	–	–	–	–	–	–
Strakonice	1	1	2	0,3	0,2	0,2
Šumperk	–	–	–	–	–	–
Tábor	–	1	1	–	0,2	0,1
Trutnov	–	–	–	–	–	–
Třebíč	1	1	2	0,3	0,2	0,2
Turnov	–	1	1	–	0,2	0,1
Ústí nad Orlicí	2	2	4	0,5	0,3	0,4
Vsetín	–	1	1	–	0,2	0,1
Žatec	–	1	1	–	0,2	0,1
Žďár nad Sázavou	1	–	1	0,3	–	0,1
Nezjištěno	8	7	15	2,1	1,2	1,5
Celkem	383	602	985	100,0	100,0	100,0

Poznámky: V tabulce nejsou uvedeni 3 ženiši pocházející mimo dnešní Českou republiku.

Zdroj: Církevní matriky, vlastní výpočty.

**Příloha č. 5.10 – Regionální původ mimopanských nevěst na panství Škvorec v letech
1760–1839 (současné okresy)**

Současný okres	Absolutní počty			Relativní podíl (v %)		
	1760–1799	1800–1839	celkem	1760–1799	1800–1839	celkem
Benešov	6	6	12	4,3	2,5	3,2
Beroun	1	1	2	0,7	0,4	0,5
Blansko	–	1	1	–	0,4	0,3
Brno	1	–	1	0,7	–	0,3
Bruntál	–	–	–	–	–	–
Česká Lípa	1	–	1	0,7	–	0,3
České Budějovice	–	1	1	–	0,4	0,3
Děčín	1	3	4	0,7	1,3	1,1
Havlíčkův Brod	–	1	1	–	0,4	0,3
Hradec Králové	1	2	3	0,7	0,8	0,8
Chomutov	–	–	–	–	–	–
Chrudim	2	2	4	1,4	0,8	1,1
Jablonec nad Nisou	–	–	–	–	–	–
Jičín	–	2	2	–	0,8	0,5
Jihlava	2	–	2	1,4	–	0,5
Jindřichův Hradec	–	–	–	–	–	–
Kladno	–	1	1	–	0,4	0,3
Klatovy	–	1	1	–	0,4	0,3
Kolín	30	54	84	21,6	22,7	22,3
Kutná Hora	3	7	10	2,2	2,9	2,7
Liberec	–	–	–	–	–	–
Litoměřice	1	2	3	0,7	0,8	0,8
Mělník	–	1	1	–	0,4	0,3
Mladá Boleslav	1	1	2	0,7	0,4	0,5
Náchod	–	–	–	–	–	–
Nový Jičín	–	–	–	–	–	–
Nymburk	5	4	9	3,6	1,7	2,4
Olomouc	–	–	–	–	–	–
Opava	–	–	–	–	–	–
Ostrava	–	–	–	–	–	–
Pardubice	–	1	1	–	0,4	0,3
Pelhřimov	–	1	1	–	0,4	0,3
Písek	2	1	3	1,4	0,4	0,8
Plzeň	–	1	1	–	0,4	0,3
Plzeň jih	–	–	–	–	–	–
Plzeň sever	–	–	–	–	–	–
Praha 1	3	6	9	2,2	2,5	2,4
Praha 3	10	11	21	7,2	4,6	5,6
Praha 4	1	–	1	0,7	–	0,3
Praha 6	1	3	4	0,7	1,3	1,1

Současný okres	Absolutní počty			Relativní podíl (v %)		
	1760–1799	1800–1839	celkem	1760–1799	1800–1839	celkem
Praha 8	–	–	–	–	–	–
Praha 9	–	–	–	–	–	–
Praha 10	1	10	11	0,7	4,2	2,9
Praha-východ	53	99	152	38,1	41,6	40,3
Praha-západ	2	–	2	1,4	–	0,5
Prachatice	–	1	1	–	0,4	0,3
Příbram	–	4	4	–	1,7	1,1
Rakovník	–	–	–	–	–	–
Rychnov nad Kněžnou	–	–	–	–	–	–
Semily	–	1	1	–	0,4	0,3
Strakonice	–	–	–	–	–	–
Šumperk	1	–	1	0,7	–	0,3
Tábor	3	2	5	2,2	0,8	1,3
Trutnov	–	2	2	–	0,8	0,5
Třebíč	–	–	–	–	–	–
Turnov	–	–	–	–	–	–
Ústí nad Orlicí	3	1	4	2,2	0,4	1,1
Vsetín	1	–	1	0,7	–	0,3
Žatec	–	–	–	–	–	–
Žďár nad Sázavou	2	–	2	1,4	–	0,5
Nezjištěno	1	4	5	0,7	1,7	1,3
Celkem	139	238	377	100,0	100,0	100,0

Zdroj: Církevní matriky, vlastní výpočty.

Příloha ke kapitole 6. Porodnost a plodnost

Příloha č. 6.1 – Mrtvě narozené děti v matrikách narozených a zemřelých a nouzové křty na panství Škvorec v letech 1760–1869

Období	Počet narozených			Počet mrtvě narozených v matrice			Nouzové křty	z toho narozených		
	celkem	živě	mrtvě	narozených	zemřelých	obou		živě	mrtvě	nej.
1760–1769	1446	1423	23	19	6	2	1	–	–	1
1770–1779	1346	1330	16	15	2	1	5	2	–	3
1780–1789	1526	1498	28	22	13	7	8	6	–	2
1790–1799	1568	1559	9	7	9	7	8	7	–	1
1800–1809	1719	1704	15	6	11	2	9	3	1	5
1810–1819	1860	1820	40	26	27	13	12	–	6	6
1820–1829	1883	1843	40	31	33	24	4	1	2	1
1830–1839	2220	2158	62	51	57	46	7	3	2	2
1840–1849	2223	2136	87	73	79	65	8	4	4	–
1850–1859	2303	2250	53	48	49	44	–	–	–	–
1860–1869	2374	2309	65	50	58	43	–	–	–	–
Celkem	20468	20030	438	348	344	254	62	26	15	21

Poznámky: Celkový počet mrtvě narozených je spočítán jako součet počtu mrtvě narozených uvedených v matrice narozených a matrice zemřelých ponížený o počet mrtvě narozených uvedený v obou matrikách.

Zdroje: Církevní matriky, vlastní výpočty.

Příloha č. 6.2 – Sňatky podle věku ženichů bez ohledu na jejich rodinný stav na panství Škvorec v letech 1785–1839

Věk	1785–1799		1800–1819		1820–1839		1785–1839	
do 20	27	6,3	25	3,8	16	2,0	68	3,6
20–24	115	27,0	206	31,5	243	30,0	564	29,8
25–29	113	26,5	149	22,8	251	30,9	513	27,1
30–34	49	11,5	76	11,6	100	12,3	225	11,9
35–39	33	7,7	50	7,7	71	8,8	154	8,1
40–44	24	5,6	41	6,3	40	4,9	105	5,6
45–49	14	3,3	39	6,0	20	2,5	73	3,9
50–54	26	6,1	27	4,1	27	3,3	80	4,2
55–59	7	1,6	16	2,5	12	1,5	35	1,9
60+	18	4,2	24	3,7	31	3,8	73	3,9
Celkem	426	100,0	653	100,0	811	100,0	1890	100,0

Poznámky: Věk snoubenců uvedený v matrice oddaných je, pokud to bylo možné, upraven na dokončený věk získaný pomocí metody rekonstrukce rodin.

Věk při sňatku není uveden u sedmi svobodných ženichů v letech 1785–1799, u čtyř svobodných ženichů v letech 1800–1819. Věk a rodinný stav není uveden u jednoho ženicha 1785–1799. Celkem tedy do výpočtů nevstupuje 12 ženichů.

Zdroj: Církevní matriky, vlastní výpočty.

**Příloha č. 6.3 – Sňatky podle věku nevěst bez ohledu na jejich rodinný stav na panství
Škvorec v letech 1785–1839**

Věk	1785–1799		1800–1819		1820–1839		1785–1839	
do 20	116	27,2	133	20,4	231	28,5	480	25,4
20–24	157	36,8	249	38,1	307	37,9	713	37,7
25–29	71	16,6	153	23,4	129	15,9	353	18,7
30–34	35	8,2	54	8,3	69	8,5	158	8,4
35–39	20	4,7	22	3,4	34	4,2	76	4,0
40–44	17	4,0	20	3,1	18	2,2	55	2,9
45–49	6	1,4	13	2,0	19	2,3	38	2,0
50–54	4	0,9	9	1,4	2	0,2	15	0,8
55–59	1	0,2	–	–	1	0,1	2	0,1
60+	–	–	–	–	–	–	–	–
Celkem	427	100,0	653	100,0	810	100,0	1890	100,0

Poznámky: Věk snoubenců uvedený v matrice oddaných je, pokud to bylo možné, upraven na dokončený věk získaný pomocí metody rekonstrukce rodin.

Věk při sňatku není uveden u třech svobodných nevěst a dvou ovdovělých nevěst v letech 1785–1799, u jedné svobodné nevěsty v letech 1800–1819 a jedné svobodné nevěsty v letech 1820–1839. Věk a rodinný stav není uveden u dvou nevěst v letech 1785–1799 a třech nevěst v letech 1800–1819. Celkem tedy do výpočtů nevstupuje 12 nevěst.

Zdroj: Církevní matriky, vlastní výpočty.

**Příloha č. 6.4 – Míry manželské plodnosti žen sňatkových kohort na panství Škvorec
v letech 1760–1839**

Období	Věk ženy při narození dítěte								Celkem	Počet rodin*
	do 20	20–24	25–29	30–34	35–39	40–44	45–49	50+		
1760–1779	0,28	0,41	0,44	0,42	0,34	0,25	0,10	0,02	0,33	131
1780–1799	0,27	0,40	0,39	0,36	0,28	0,15	0,04	–	0,23	207
1800–1819	0,27	0,42	0,39	0,35	0,28	0,15	0,03	–	0,22	192
1820–1839	0,30	0,43	0,41	0,39	0,30	0,16	0,03	–	0,22	162
Celkem	0,28	0,41	0,40	0,37	0,30	0,17	0,05	0,01	0,23	692

Poznámky: * Do výpočtu měr manželské plodnosti vstupovaly pouze rodinné listy označené MF (známa délka trvání manželství), s výjimkou rodin, kde délka manželství byla kratší než 5 let, bezdětné rodiny, ve kterých byla žena při sňatku starší 50 let a rodiny, u nichž se nepodařilo zjistit věk matky při sňatku.

Zdroj: Církevní matriky, vlastní výpočty.

**Příloha č. 6.5 – Míry manželské plodnosti mužů sňatkových kohort na panství Škvorec
v letech 1760–1839**

Období	Věk ženy při narození dítěte								Celkem	Počet rodin*
	do 20	20–24	25–29	30–34	35–39	40–49	50–59	60+		
1760–1779	0,43	0,42	0,44	0,43	0,40	0,28	0,12	0,04	0,26	127
1780–1799	0,26	0,38	0,41	0,35	0,32	0,21	0,11	0,06	0,24	205
1800–1819	–	0,49	0,40	0,37	0,33	0,21	0,09	0,02	0,22	193
1820–1839	–	0,47	0,46	0,38	0,32	0,17	0,05	0,02	0,23	162
Celkem	0,29	0,44	0,42	0,38	0,34	0,21	0,09	0,04	0,25	687

Poznámky: * Do výpočtu měr manželské plodnosti vstupovaly pouze rodinné listy označené MF (známa délka trvání manželství), s výjimkou rodin, kde délka manželství byla kratší než 5 let, bezdětných rodin, ve kterých byla žena při sňatku starší 50 let a rodin, u nichž se nepodařilo zjistit věk otce při sňatku.

Zdroj: Církevní matriky, vlastní výpočty.

**Příloha č. 6.6 – Průměrný věk mužů a žen na konci manželství na panství Škvorec
v letech 1760–1839**

Období	Muži	Ženy
1760–1769	56,6	51,4
1770–1779	58,4	54,2
1780–1789	53,0	47,4
1790–1799	52,4	46,6
1800–1809	56,7	50,2
1810–1819	55,0	49,6
1820–1829	54,3	50,9
1830–1839	55,6	50,6
Celkem	55,0	49,8

Zdroj: Církevní matriky, vlastní výpočty.

**Příloha č. 6.7 – Specifické míry manželské plodnosti žen podle věku při sňatku na panství
Škvorec v letech 1760–1839**

Věk ženy při sňatku	Věk ženy při narození dítěte								Celkem	Počet rodin*
	do 20	20–24	25–29	30–34	35–39	40–44	45–49	50+		
do 20	0,28	0,38	0,38	0,36	0,30	0,15	0,02	–	0,25	135
20–24	.	0,45	0,40	0,37	0,30	0,16	0,03	–	0,25	267
25–29	.	.	0,47	0,38	0,30	0,18	0,06	0,01	0,23	157
30–34	.	.	.	0,40	0,26	0,19	0,08	0,01	0,18	62
35–39	0,32	0,23	0,07	0,02	0,14	39
40–44	0,15	0,07	–	0,04	22
45–49	0,03	0,05	0,05	10
Celkem	0,28	0,41	0,40	0,37	0,30	0,17	0,05	0,01	0,23	692

Poznámky: * Do výpočtu měr manželské plodnosti vstupovaly pouze rodinné listy označené MF (známa délka trvání manželství), s výjimkou rodin, kde délka manželství byla kratší než 5 let, bezdětné rodiny, ve kterých byla žena při sňatku starší 50 let a rodiny, u nichž se nepodařilo zjistit věk matky při sňatku.

Zdroj: Církevní matriky, vlastní výpočty.

**Příloha č. 6.8 – Specifické míry manželské plodnosti mužů podle věku při sňatku na
panství Škvorec v letech 1760–1839**

Věk muže při sňatku	Věk ženy při narození dítěte								Celkem	Počet rodin*
	do 20	20–24	25–29	30–34	35–39	40–49	50–59	60+		
do 20	0,29	0,38	0,40	0,31	0,26	0,07	–	–	0,23	28
20–24	.	0,45	0,41	0,36	0,31	0,15	–	–	0,58	209
25–29	.	.	0,45	0,38	0,35	0,22	0,03	–	0,24	199
30–34	.	.	.	0,46	0,35	0,26	0,10	–	0,23	82
35–39	0,40	0,27	0,11	0,01	0,24	52
40–49	0,34	0,21	0,06	0,21	62
50–59	0,32	0,12	0,20	40
60+	0,07	0,07	15
Celkem	0,29	0,44	0,42	0,38	0,34	0,21	0,09	0,04	0,25	687

Poznámky: * Do výpočtu měr manželské plodnosti vstupovaly pouze rodinné listy označené MF (známa délka trvání manželství), s výjimkou rodin, kde délka manželství byla kratší než 5 let, bezdětných rodin, ve kterých byla žena při sňatku starší 50 let a rodin, u nichž se nepodařilo zjistit věk otce při sňatku.

Zdroj: Církevní matriky, vlastní výpočty.

**Příloha č. 6.9 – Věkové rozdíly snoubenců bez ohledu na jejich rodinný stav na panství
Škvorec v letech 1785–1839**

Věkový rozdíl	I.	II.	III.	Celkem	I.	II.	III.	Celkem
	Podíl (v %)				Absolutní počty			
Muži starší celkem	79,8	80,4	70,5	76,0	332	522	570	1424
Nad 25 let	5,3	4,2	2,7	3,8	22	27	22	71
20–24	5,0	6,2	3,0	4,5	21	40	24	85
15–19	7,7	7,6	3,2	5,7	32	49	26	107
10–14	13,0	12,0	10,0	11,4	54	78	81	213
5–9	21,6	23,0	23,6	23,0	90	149	191	430
1–4	27,2	27,6	28,0	27,7	113	179	226	518
0	5,0	4,5	9,0	6,6	21	29	73	123
1–4	9,4	10,8	13,5	11,6	39	70	109	218
5–9	2,6	3,5	5,1	4,0	11	23	41	75
10–14	1,7	0,5	1,5	1,2	7	3	12	22
15–19	1,0	0,3	0,4	0,5	4	2	3	9
20–24	0,5	–	–	0,1	2	–	–	2
Nad 25 let	–	–	–	–	–	–	–	–
Ženy starší celkem	15,1	15,1	20,4	17,4	63	98	165	326
Celkem	100,0	100,0	100,0	100,0	416	649	808	1873

Poznámky: I. = 1785–1799, II. = 1800–1819, III. = 1820–1839

V letech 1785–1799 není věk uveden u jednoho nebo obou svobodných snoubenců ve čtyřech případech a u dvou ovdovělých nevěst, v letech 1800–1819 ve třech případech a v letech 1820–1839 v jednom případě. Celkem tedy není v tabulce uvedeno osm protogamních sňatků a dva palingamní sňatky.

Zdroj: Církevní matriky, vlastní výpočty.

**Příloha č. 6.10 – Míry manželské plodnosti žen podle věku při sňatku a délky trvání
manželství na panství Škvorec v letech 1760–1839**

Věk ženy při sňatku	Délka trvání manželství							Celkem	Počet rodin*
	0–4	5–9	10–14	15–19	20–24	25–29	30–34		
do 20	0,43	0,40	0,39	0,34	0,26	0,07	0,00	0,27	135
20–24	0,51	0,39	0,33	0,25	0,11	0,01	0,00	0,26	267
25–29	0,53	0,36	0,27	0,12	0,04	0,02	0,00	0,24	157
30–34	0,34	0,25	0,17	0,05	0,03	0,01	–	0,18	62
35–39	0,33	0,16	0,08	0,02	0,00	–	–	0,14	39
40–44	0,17	0,01	0,00	0,00	–	–	–	0,04	22
45–49	0,13	0,04	0,00	–	–	–	–	0,05	10
Celkem	0,45	0,35	0,30	0,21	0,12	0,03	0,00	0,24	692

Poznámky: * Do výpočtu měr manželské plodnosti vstupovaly pouze rodinné listy označené MF (známa délka trvání manželství), s výjimkou rodin, kde délka manželství byla kratší než 5 let, bezdětné rodiny, ve kterých byla žena při sňatku starší 50 let a rodiny, u nichž se nepodařilo zjistit věk matky při sňatku.

Zdroj: Církevní matriky, vlastní výpočty.

**Příloha č. 6.11 – Míry manželské plodnosti mužů podle věku při sňatku a délky trvání
manželství na panství Škvorec v letech 1760–1839**

Věk muže při sňatku	Délka trvání manželství							Celkem	Počet rodin*
	0–4	5–9	10–14	15–19	20–24	25–29	30–34		
do 20	0,34	0,41	0,36	0,23	0,14	0,06	0,00	0,25	28
20–24	0,39	0,40	0,34	0,26	0,13	0,02	0,00	0,26	209
25–29	0,37	0,38	0,34	0,23	0,13	0,02	0,00	0,25	199
30–34	0,37	0,33	0,28	0,19	0,12	0,01	0,00	0,24	82
35–39	0,34	0,27	0,22	0,11	0,06	0,03	0,00	0,23	52
40–49	0,33	0,26	0,17	0,11	0,08	0,02	0,00	0,20	62
50–59	0,31	0,24	0,12	0,09	0,10	0,10	0,00	0,21	40
60+	0,15	0,05	0,00	0,00	0,00	–	–	0,07	15
Celkem	0,36	0,35	0,30	0,21	0,12	0,03	0,00	0,24	687

Poznámky: * Do výpočtu měr manželské plodnosti vstupovaly pouze rodinné listy označené MF (známa délka trvání manželství), s výjimkou rodin, kde délka manželství byla kratší než 5 let, bezdětných rodin, ve kterých byla žena při sňatku starší 50 let a rodin, u nichž se nepodařilo zjistit věk otce při sňatku.

Zdroj: Církevní matriky, vlastní výpočty.

Příloha č. 6.12 – Délka meziporodních intervalů (v měsících) podle pořadí narozených dětí a sňatkových kohort na panství Škvorec v letech 1760–1839

Období	Pořadí narozeného dítěte								Počet intervalů
	1. –2.	2. –3.	3. –4.	4. –5.	P4. –P3.	P3. –P2.	P2. –P1.	P1. –P.	
1760–1779	22,8	26,4	28,2	25,3	27,6	28,1	28,0	34,6	126
1780–1799	24,6	25,4	26,5	26,2	26,2	25,1	30,2	32,7	139
1800–1819	23,0	26,4	27,6	26,5	27,1	28,6	29,8	36,7	156
1820–1839	24,9	25,4	26,5	25,8	25,7	28,2	29,6	35,0	168
Celkem	23,9	25,9	27,1	26,0	26,6	27,6	29,4	34,8	589

Poznámky: P – dítě narozené v posledním pořadí.

Zdroj: Církevní matriky, vlastní výpočty.

Příloha č. 6.13 – Statistická významnost vysvětlujících proměnných vstupujících do modelu analyzujícího délku meziporodních intervalů na panství Škvorec v letech 1760–1839, v Jablonci nad Nisou v letech 1650–1830 a Stružinci v letech 1671–1899

Vysvětlující proměnná	Wald Chi-Square	Pr > ChiSq
Věk matky při sňatku	237.8213	<.0001
Věk matky při narození dítěte	513.7975	<.0001
Celkový počet dětí narozených v rodině	270.5989	<.0001
Poslední dítě narozené v rodině	258.8135	<.0001
Pořadí narozeného dítěte	42.8512	<.0001
Osud dítěte narozeného v předešlém pořadí	1212.6203	<.0001
Lokalita	15.2341	0.0005

Poznámky: Vysvětlující proměnné, které jsou statisticky významné na 5% hladině významnosti jsou zvýrazněny tučně.

Zdroj: Pro Jablonec nad Nisou data zpracovala Walburga Wowková a pro Stružinec A. B. Máka. Pro panství Škvorec církevní matriky, vlastní výpočty.

Příloha č. 6.14 – Coxova regrese pro proměnnou délka meziporodního intervalu na panství Škvorec v letech 1760–1839

Vysvětlující proměnná	Kategorie vysvětlující proměnné	Odhad parametrů (β)	Standardní chyba odhadu	Pr > ChiSq (p-hodnota)	Poměr šancí (k ref. kategorii)	
Věk matky při sňatku (ref. kategorie = do 20 let)	20–24 let	0.38664	0.05542	<.0001	1.472	
	25–29 let	0.55526	0.08363	<.0001	1.742	
	nad 30 let	0.52245	0.17734	0.0032	1.686	
Věk matky při narození dítěte (ref. kategorie = nad 30 let)	do 20 let	1.83170	0.29572	<.0001	6.244	
	20–24 let	1.10316	0.11180	<.0001	3.014	
	25–29 let	0.58520	0.07557	<.0001	1.795	
Celkový počet dětí narozených v rodině (ref. kategorie = 4–5 dětí)	2–3 děti	0.19505	0.13095	0.1363	1.215	
	6–7 dětí	-0.10175	0.08811	0.2482	0.903	
	8–9 dětí	-0.02739	0.08880	0.7577	0.973	
	více než 10 dětí	0.27674	0.09209	0.0027	1.319	
Poslední narozené dítě v rodině (ref. kategorie = nejde o poslední narozené dítě)	poslední narozené dítě	-0.67379	0.07217	<.0001	0.510	
Pořadí narozeného dítěte (ref. kategorie = 7. a vyšší pořadí)	2. pořadí	-0.47040	0.12144	0.0001	0.625	
	3. pořadí	-0.32014	0.10995	0.0036	0.726	
	4. pořadí	-0.33823	0.09528	0.0004	0.713	
	5. pořadí	-0.06433	0.08797	0.4646	0.938	
	6. pořadí	0.09583	0.08464	0.2576	1.101	
Osud dítěte narozeného v předešlém pořadí (ref. kategorie = dítě přežilo 1. rok života)	1.	1.23603	0.09364	<.0001	3.442	
	2.	0.97331	0.14935	<.0001	2.647	
	dítě zemřelo během ...	3.	1.45933	0.19534	<.0001	4.303
	měsíce po narození	4.	0.54174	0.17288	0.0017	1.719
	5.–6.	0.98333	0.15070	<.0001	2.673	
	7.–8.	0.83261	0.16239	<.0001	2.299	
	9.–12.	0.37657	0.12445	0.0025	1.457	
	nezjištěno	0.02977	0.05584	0.5939	1.030	

Poznámky: Vysvětlující proměnné, které jsou statisticky významné na 5% hladině významnosti jsou zvýrazněny tučně.

Zdroj: Církevní matriky, vlastní výpočty.

Příloha č. 6.15 – Poměr šancí a 95% interval spolehlivosti jednotlivých kategorií vysvětlujících proměnných pro délku mezipородních intervalů na panství Škvorec v letech 1760–1839, v Jablonci nad Nisou v letech 1650–1830 a Stružinci v letech 1671–1899

Porovnávané kategorie vysvětlující proměnné	Poměr šancí		
	odhad	95 % interval spolehlivosti	
Věk matky při sňatku			
do 20 let vs. 20–24 let	0.719	0.680	0.761
do 20 let vs. 25–29 let	0.548	0.507	0.593
do 20 let vs. nad 30 let	0.545	0.476	0.625
20–24 let vs. 25–29 let	0.763	0.718	0.810
20–24 let vs. nad 30 let	0.759	0.669	0.860
25–29 let vs. nad 30 let	0.995	0.876	1.129
Věk matky při narození dítěte			
do 20 let vs. 20–24 let	2.187	1.618	2.956
do 20 let vs. 25–29 let	3.596	2.654	4.872
do 20 let vs. nad 30 let	6.528	4.778	8.920
20–24 let vs. 25–29 let	1.644	1.520	1.779
20–24 let vs. nad 30 let	2.985	2.698	3.303
25–29 let vs. nad 30 let	1.816	1.699	1.940
Celkový počet narozených dětí v rodině			
2–3 děti vs. 4–5 dětí	1.139	1.031	1.260
2–3 děti vs. 6–7 dětí	1.057	0.953	1.172
2–3 děti vs. 8–9 dětí	0.864	0.775	0.962
2–3 děti vs. 10 a více dětí	0.645	0.576	0.722
4–5 dětí vs. 6–7 dětí	0.927	0.865	0.994
4–5 dětí vs. 8–9 dětí	0.758	0.704	0.816
4–5 dětí vs. 10 a více dětí	0.566	0.523	0.613
6–7 dětí vs. 8–9 dětí	0.817	0.769	0.868
6–7 dětí vs. 10 a více dětí	0.610	0.571	0.652
8–9 dětí vs. 10 a více dětí	0.747	0.705	0.791
Poslední narozené dítě v rodině			
není poslední narozené dítě vs. poslední narozené dítě	1.677	1.574	1.786
Pořadí narození dítěte			
2. pořadí vs. 3. pořadí	0.868	0.809	0.932
2. pořadí vs. 4. pořadí	0.832	0.766	0.903

Porovnávané kategorie vysvětlující proměnné	Poměr šancí			
	odhad	95 % interval spolehlivosti		
2. pořadí vs. 5. pořadí	0.739	0.673	0.811	
2. pořadí vs. 6. pořadí	0.756	0.680	0.840	
2. pořadí vs. 7. a vyšší pořadí	0.765	0.686	0.853	
3. pořadí vs. 4. pořadí	0.958	0.890	1.032	
3. pořadí vs. 5. pořadí	0.851	0.782	0.925	
3. pořadí vs. 6. pořadí	0.870	0.792	0.957	
3. pořadí vs. 7. a vyšší pořadí	0.881	0.800	0.970	
4. pořadí vs. 5. pořadí	0.888	0.821	0.960	
4. pořadí vs. 6. pořadí	0.908	0.832	0.991	
4. pořadí vs. 7. a vyšší pořadí	0.919	0.844	1.001	
5. pořadí vs. 6. pořadí	1.023	0.939	1.114	
6. pořadí vs. 7. a vyšší pořadí	1.035	0.955	1.122	
6. pořadí vs. 7. a vyšší pořadí	1.012	0.935	1.096	
Osud dítěte narozeného v předešlém pořadí				
Dítě zemřelo během ... měsíce po narození	1. vs. 2. měsíce	1.003	0.866	1.161
	1. vs. 3. měsíce	0.877	0.739	1.042
	1. vs. 4. měsíce	1.130	0.931	1.371
	1. vs. 5. –6. měsíce	1.420	1.207	1.672
	1. vs. 7. –8. měsíce	1.543	1.301	1.830
	1. vs. 9. –12. měsíce	1.704	1.488	1.950
	1. vs. přežilo 1. rok	2.762	2.540	3.004
	1. vs. nezjištěno	2.741	2.546	2.950
	2. vs. 3. měsíce	0.875	0.713	1.074
	2. vs. 4. měsíce	1.127	0.902	1.408
	2. vs. 5. –6. měsíce	1.417	1.163	1.725
	2. vs. 7. –8. měsíce	1.539	1.255	1.887
	2. vs. 9. –12. měsíce	1.699	1.426	2.023
	2. vs. přežilo 1. rok	2.754	2.397	3.166
	2. vs. nezjištěno	2.733	2.392	3.123
	3. vs. 4. měsíce	1.287	1.013	1.637
	3. vs. 5. –6. měsíce	1.619	1.304	2.010
	3. vs. 7. –8. měsíce	1.759	1.408	2.196
	3. vs. 9. –12. měsíce	1.941	1.595	2.364
	3. vs. přežilo 1. rok	3.148	2.668	3.714
3. vs. nezjištěno	3.124	2.661	3.667	

Porovnávané kategorie vysvětlující proměnné	Poměr šancí		
	odhad	95 % interval spolehlivosti	
4. vs. 5. –6. měsíce	1.257	0.995	1.589
4. vs. 7. –8. měsíce	1.366	1.075	1.735
4. vs. 9. –12. měsíce	1.508	1.217	1.869
4. vs. přežilo 1. rok	2.445	2.028	2.947
4. vs. nezjištěno	2.426	2.021	2.913
5. –6. měsíce vs. 7. –8. měsíce	1.086	0.876	1.348
5. –6. měsíce vs. 9. –12. měsíce	1.199	0.993	1.448
5. –6. měsíce vs. přežilo 1. rok	1.944	1.664	2.272
5. –6. měsíce vs. nezjištěno	1.930	1.660	2.243
7. –8. měsíce vs. 9. –12. měsíce	1.104	0.908	1.342
7. –8. měsíce vs. přežilo 1. rok	1.790	1.519	2.109
7. –8. měsíce vs. nezjištěno	1.776	1.515	2.082
9. –12. měsíce vs. přežilo 1. rok	1.621	1.429	1.839
9. –12. měsíce vs. nezjištěno	1.609	1.427	1.814
přežilo 1. rok v. nezjištěno	0.992	0.940	1.048
Lokalita			
Jablonec nad Nisou vs. panství Škvorec	1.087	1.031	1.147
Jablonec nad Nisou vs. Stružinec	1.088	1.032	1.148
Panství Škvorec vs. Stružinec	1.001	0.939	1.067

Poznámky: Rozdíly mezi kategoriemi vysvětlujících proměnných, které jsou statisticky významné na 5% hladině významnosti jsou zvýrazněny tučně.

Zdroj: Pro Jablonec nad Nisou data zpracovala Walburga Wowková a pro Stružinec A. B. Máka. Pro panství Škvorec církevní matriky, vlastní výpočty.

**Příloha č. 6.16 – Měsíční index počtu dětí narozených v manželství na panství Škvorec
v letech 1730–1869**

Období	Měsíc												Var
	I	II	III	IV	V	VI	VII	VIII	IX	X	XI	XII	
1730–1749	100	89	125	102	97	101	83	110	105	101	98	90	11
1750–1769	107	96	120	96	98	82	114	109	98	94	93	95	10
1770–1789	109	105	126	85	102	75	96	106	99	105	97	95	12
1790–1809	110	99	115	101	109	94	100	100	91	89	96	95	8
1810–1829	105	90	113	96	105	93	111	108	89	104	91	94	9
1830–1849	101	104	103	100	104	98	103	99	101	91	86	110	6
1850–1869	104	101	111	100	92	99	101	101	95	106	86	104	7
Celkem	105	98	115	98	101	93	101	104	97	99	91	99	6

Poznámky: Pomocí korelačních koeficientů (únor – 0,9283, měsíce se 30 dny – 0,9856, měsíce se 31 dny – 1,0185) byla odstraněna rozdílná délka měsíce.

Zdroj: Církevní matriky, vlastní výpočty.

**Příloha č. 6.17 – Rozdíl v sociálním postavení kmotrů (levans a testes) narozených dětí
podle legitimity na panství Škvorec v letech 1800–1809, 1830–1839 a 1860–1869 (v
%)**

Rozdíl mezi sociálními kategoriemi kmotrů	Děti narozené						
	v manželství			mimo manželství			
	1800–1809	1830–1839	1860–1869	1800–1809	1830–1839	1860–1869	
Žádný		52,1	49,4	48,0	40,8	37,5	23,8
1 kategorie		22,8	22,9	22,0	21,8	27,2	21,1
2 kategorie		13,9	14,0	11,8	15,6	16,9	16,3
3 kategorie		3,3	3,5	3,6	6,1	3,3	5,3
4–6 kategorií		0,8	1,0	0,8	0,7	1,1	–
Nezj.		7,0	9,2	13,8	15,0	14,0	33,5
Celkem		100,0	100,0	100,0	100,0	100,0	100,0

Zdroj: Církevní matriky, vlastní výpočty.

**Příloha č. 6.18 – Sociální původ narozených dětí podle legitimacy na panství Škvorec
v letech 1800–1809, 1830–1839 a 1860–1869 (absolutní počty)**

Sociální kategorie	Děti narozené					
	v manželství			mimo manželství		
	1800–1809	1830–1839	1860–1869	1800–1809	1830–1839	1860–1869
1	18	14	13	–	3	–
2	89	88	115	6	20	5
3	536	554	464	16	42	18
4	240	372	411	17	43	28
5	333	537	541	11	53	72
6	276	334	587	48	95	103
7	–	5	1	–	4	–
Nezj.	71	33	1	49	12	–
Celkem	1563	1937	2133	147	272	226

Poznámky: 1 = vrchnostenský úředník, 2 = dominikální, obecní zaměstnanec, 3 = sedlák, chalupník, 4 = domkář, 5 = řemeslník, 6 = nádeník, podruh, 7 = žebrák.

V tabulce není uvedeno 35 mrtvě narozených dětí, které byly zaznamenány pouze v matrikách zemřelých. Celkový počet narozených dětí v jednotlivých obdobích uvedený v tabulce proto neodpovídá skutečnému celkovému počtu narozených.

Zdroj: Církevní matriky, vlastní výpočty.

**Příloha č. 6.19 – Sociální původ kmotrů narozených dětí podle legitimacy na panství
Škvorec v letech 1800–1809, 1830–1839 a 1860–1869 (absolutní počty)**

Sociální kategorie	První kmotr dítěte narozeného						Druhý kmotr dítěte narozeného					
	v manželství			mimo manželství			v manželství			mimo manželství		
	I.	II.	III.	I.	II.	III.	I.	II.	III.	I.	II.	III.
1	46	50	27	1	9	1	41	51	19	1	6	1
2	74	106	101	7	18	9	64	98	106	11	24	13
3	925	973	1236	78	129	75	943	968	1134	78	109	47
4	251	352	306	20	40	48	222	372	302	17	42	42
5	187	298	277	23	44	40	189	259	234	19	49	27
6	14	30	58	4	3	36	20	42	95	4	14	26
7	–	–	–	–	–	–	–	3	–	–	–	–
Nezj.	66	128	128	14	29	17	84	144	243	17	28	70
Celkem	1563	1937	2133	147	272	226	1563	1937	2133	147	272	226

Poznámky: 1 = vrchnostenský úředník, 2 = dominikální, obecní zaměstnanec, 3 = sedlák, chalupník, 4 = domkář, 5 = řemeslník, 6 = nádeník, podruh, 7 = žebrák.

I. = 1800–1809, II. = 1830–1839 a III. = 1860–1869.

V tabulce nejsou uvedeni kmotři 35 mrtvě narozených dětí, které byly zaznamenány pouze v matrikách zemřelých. Celkový počet narozených dětí v jednotlivých obdobích uvedený v tabulce proto neodpovídá skutečnému celkovému počtu narozených.

Zdroj: Církevní matriky, vlastní výpočty.

**Příloha č. 6.20 – Rozdíl v sociálním postavení kmotrů a jejich motřenců podle legitimacy
na panství Škvorec v letech 1800–1809, 1830–1839 a 1860–1869 (absolutní počty)**

Rozdíl mezi sociálními kategoriemi	Děti narozené					
	v manželství			mimo manželství		
	1800–1809	1830–1839	1860–1869	1800–1809	1830–1839	1860–1869
Nižší postavení kmotra celkem	484	572	516	36	70	53
4–6 kategorií	8	7	4	1	2	2
3 kategorie	43	36	34	–	7	3
2 kategorie	152	149	110	11	18	12
1 kategorie	281	380	368	24	43	36
Žádný rozdíl	1042	1164	1070	19	111	84
1 kategorie	518	699	800	40	96	73
2 kategorie	453	675	798	29	82	93
3 kategorie	431	442	628	55	89	45
4–6 kategorií	45	87	83	6	27	13
Vyšší postavení kmotra celkem	1447	1903	2309	130	294	224
Nezj.	153	235	371	109	69	91
Celkem	3126	3874	4266	294	544	452

Poznámky: V tabulce nejsou uvedeni kmotři 35 mrtvě narozených dětí, které byly zaznamenány pouze v matrikách zemřelých. Celkový počet narozených dětí v jednotlivých obdobích uvedený v tabulce proto neodpovídá skutečnému celkovému počtu narozených.

Zdroj: Církevní matriky, vlastní výpočty.

Příloha ke kapitole 7. Úmrtnost

*Příloha č. 7.1 – Zemřelí do 15 let podle pohlaví a věkových skupin na panství Škvorec
v letech 1760–1889 (absolutní počty)*

Období	0			1–4			5–9			10–14		
	Ch	D	C	Ch	D	C	Ch	D	C	Ch	D	C
1760–1769	191	157	348	200	161	361	47	34	81	14	10	24
1770–1779	217	154	371	176	185	361	52	39	91	11	14	25
1780–1789	154	128	282	155	122	277	35	33	68	9	6	15
1790–1799	183	178	361	156	174	330	36	34	70	11	11	22
1800–1809	215	170	385	217	199	416	32	30	62	8	10	18
1810–1819	239	201	440	217	184	401	33	43	76	12	11	23
1820–1829	250	173	423	165	137	302	33	35	68	11	8	19
1830–1839	323	239	562	161	181	342	36	35	71	11	9	20
1840–1849	288	237	525	145	162	307	16	27	43	10	5	15
1850–1859	278	248	526	144	146	290	39	50	89	7	20	27
1860–1869	310	239	549	145	160	305	29	34	63	14	14	28
1870–1879	305	228	533	112	124	236	35	26	61	9	11	20
1880–1889	336	265	601	138	109	247	36	39	75	8	15	23
Celkem	3289	2617	5906*	2131	2044	4175	459	459	918	135	144	279

Poznámky: Ch – chlapci, D – dívky, C – celkem.

* U dvou zemřelých nebylo uvedeno pohlaví.

Zdroj: Církevní matriky, vlastní výpočty.

Příloha č. 7.2– Zemřelí do jednoho roku po narození podle věku při úmrtí na panství Škvorec v letech 1760–1869

Období	Počet zemřelých ve věku													
	0–364 dní			0–2 dny		0–6 dní		0–27 dní			28–364 dní		mrtvě nar. + 0–6 dní	
	CH	D	C	CH	D	CH	D	CH	D	C	CH	D	CH	D
1760–1769	191	157	348	16	11	21	16	59	49	108	132	108	30	19
1770–1779	217	154	371	15	12	37	18	86	56	142	131	98	42	23
1780–1789	154	128	282	16	11	23	19	72	45	117	82	83	34	31
1790–1799	183	178	361	23	10	30	16	68	57	125	115	121	35	20
1800–1809	215	170	385	23	19	31	24	78	66	144	137	104	37	33
1810–1819	239	201	440	24	19	40	27	86	69	155	153	132	58	46
1820–1829	251	173	424	21	9	29	14	80	45	125	171	128	51	29
1830–1839	323	240	563	18	11	28	21	78	67	145	245	173	57	51
1840–1849	288	237	525	19	15	32	20	93	64	157	195	173	79	58
1850–1859	278	247	525	29	18	40	28	85	62	147	193	185	65	50
1860–1869	310	240	550	29	19	40	26	86	62	148	224	178	78	44
Celkem	2649	2125	4774	233	154	351	229	871	642	1513	1778	1483	566	404

Poznámky: Ch – chlapci, D – dívky, C – celkem.

Zdroj: Církevní matriky, vlastní výpočty.

**Příloha č. 7.3 – Zemřelí podle pohlaví a věkových skupin na panství Škvorec v letech
1760–1889**

Období	Muži (v %)			Ženy (v %)			Celkem (v %)		
	0–14	15–49	50+	0–14	15–49	50+	0–14	15–49	50+
1760–1769	452	104	99	362	107	119	815	212	218
1770–1779	456	154	140	392	144	150	851	300	291
1780–1789	353	67	102	289	75	135	642	142	237
1790–1799	386	76	131	397	94	130	783	170	261
1800–1809	472	83	140	409	115	161	881	198	301
1810–1819	501	86	133	439	98	165	940	184	298
1820–1829	459	72	158	353	98	170	812	170	328
1830–1839	531	124	188	464	144	193	995	268	381
1840–1849	459	93	152	431	98	159	890	191	311
1850–1859	468	92	126	464	115	188	931	207	314
1860–1869	498	119	183	447	114	214	947	233	398
1870–1879	461	106	152	389	86	167	850	192	320
1880–1889	518	111	137	428	117	189	946	228	326
Celkem	6014	1287	1841	5264	1405	2140	11283¹	2695²	3984³

Poznámky: ¹ U pěti zemřelých není uvedeno pohlaví.

² U třech zemřelých není uvedeno pohlaví.

³ U třech zemřelých není uvedeno pohlaví.

U 149 mužů a 179 žen není uveden věk a dalších dvou zemřelých není uvedeno pohlaví ani věk.

Zdroj: Církevní matriky, vlastní výpočty.

Příloha ke kapitola 8. Změny v počtu obyvatel přirozenou měnou

Příloha č. 8.1 - Odhadovaný počet obyvatel na základě zpětné projekce, hrubých měr porodnosti a sňatečnosti na panství Škvorec v letech 1760–1869

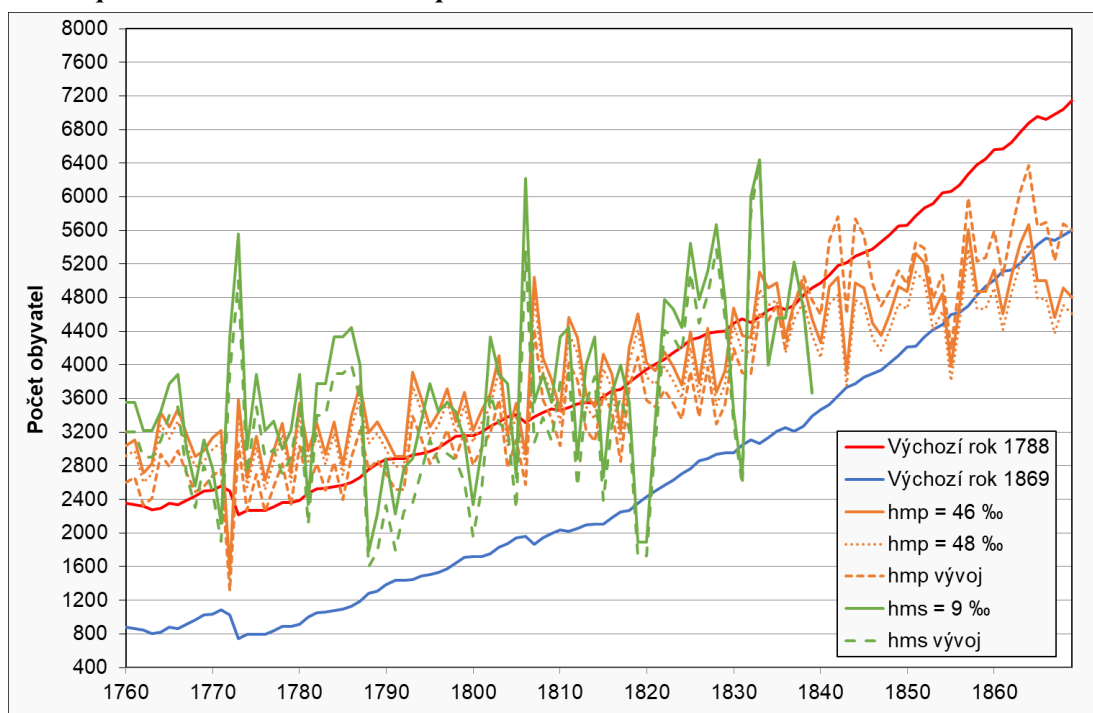

Zdroj: Církevní matriky, vlastní výpočty.

Příloha ke kapitole 9. Využití analýzy přežívání

Příloha č. 9.1 – Počet pozorování, průměr, dolní, horní kvartil a medián podle sňatkových kohort, doba trvání od narození do prvního sňatku a doba trvání od prvního sňatku do narození prvního dítěte, panství Škvorec, sňatky uzavřené v letech 1760–1839

Studovaná doba trvání	Sňatková kohorta	N	\bar{x}	Q25	Q50	Q75
Od narození do prvního sňatku	1760–1791 muži	240	25,3	22,0	25,0	28,0
	1760–1791 ženy	234	21,5	18,3	20,8	24,0
	1792–1808 muži	285	24,1	22,0	24,0	26,0
	1792–1808 ženy	284	21,6	19,0	21,3	24,0
	1809–1825 muži	280	24,6	22,0	24,0	26,0
	1809–1825 ženy	276	22,3	19,8	21,9	24,5
Od prvního sňatku do narození prvního dítěte	1826–1839 muži	265	26,1	23,0	25,0	28,6
	1826–1839 ženy	264	23,6	20,1	23,0	26,0
	1760–1791	243	1,8	0,8	1,1	1,8
	1792–1808	220	1,3	0,6	1,0	1,6
	1809–1825	198	1,3	0,5	0,9	1,3
	1826–1839	266	1,0	0,4	0,8	1,5

Poznámky: N = počet pozorování, \bar{x} = průměr, Q25 = dolní kvartil, Q50 = medián, Q75 = horní kvartil

Zdroj: Vlastní výpočty.

Příloha ke kapitole 10. Domácnosti

Příloha č. 10.1 – Domácnosti ve farnosti Tuklaty podle typologie Petera Lasletta v letech 1748–1770, absolutní počty

Typ domácnosti	1748	1750	1752	1754	1755	1757	1761	1762	1764	1767	1770	Celkem
1) Domácnosti jednotlivců	–	–	1	–	–	–	3	2	1	1	1	9
1a) ovdovělé osoby	–	–	–	–	–	–	1	–	–	–	1	2
1b) svobodné osoby	–	–	1	–	–	–	2	2	1	1	–	7
2) Vícečlenné nerodinné domácnosti	–	–	–	1	–	–	2	–	–	1	–	4
2a) společně žijící svobodní sourozenci	–	–	–	1	–	–	1	–	–	1	–	3
2b) jinak příbuzní spolubydlíci	–	–	–	–	–	–	1	–	–	–	–	1
3) Jednoduché rodinné domácnosti	133	133	131	142	156	153	121	131	129	131	128	1488
3a) manželský pár	57	52	58	58	74	75	50	54	69	62	62	671
3b) manželský pár s dětmi	64	73	65	71	70	66	52	57	50	60	51	679
3c) vdovec s dětmi	2	–	2	3	2	1	2	6	1	–	3	22
3d) vdova s dětmi	10	8	6	10	10	11	17	14	9	9	12	116
4) Rozšířené rodinné domácnosti	7	13	7	2	5	8	9	5	8	18	10	92
4a) ascendentní	4	7	5	2	4	6	7	3	7	14	8	67
4b) descendentní	–	1	–	–	–	–	–	–	1	1	1	4
4c) kolaterální	1	5	2	–	–	2	1	1	–	3	1	16
4d) kombinace 4a–4c*	2	–	–	–	1	–	1	1	–	–	–	5

Typ domácnosti	1748	1750	1752	1754	1755	1757	1761	1762	1764	1767	1770	Celkem
5) Složené rodinné domácnosti	14	9	12	9	5	6	11	12	12	10	21	121
5a) sekundární rodinné jádro je ascendentní	1	4	1	3	–	1	2	5	9	2	10	38
5b) sekundární rodinné jádro je descendentní	3	3	3	–	2	3	6	4	1	6	6	37
5c) sekundární rodinné jádro je kolaterální	–	–	1	1	1	–	1	1	1	1	2	9
5d) Frèreches	–	–	–	–	–	–	–	–	–	–	–	–
5e) ostatní*	10	2	7	5	2	2	2	2	1	1	3	37
Celkem	154	155	151	154	166	167	146	150	150	161	160	1714

Poznámky: * V těchto kategoriích jsou zařazeny i rozšířené/složené rodinné domácnosti s nejasnou strukturou. Soupisy duší v této době totiž v mnoha případech nedovolují rozhodnout (uveden je pouze právní vztah k hlavě domácnosti a není uveden ani věk, který by mohl napovědět) o jaký příbuzenský vztah se v případě další osoby/sekundárního rodinného jádra jedná.

Zdroj: Soupisy duší, vlastní výpočty.

Příloha č. 10.2 – Domácnosti ve farnosti Tuklaty podle typologie Petera Lasletta v letech 1748–1770, relativní počty (v %)

Typ domácnosti	1748	1750	1752	1754	1755	1757	1761	1762	1764	1767	1770	Celkem
1) Domácnosti jednotlivců	–	–	0,7	–	–	–	2,1	1,3	0,7	0,6	0,6	0,5
1a) ovdovělé osoby	–	–	–	–	–	–	0,7	–	–	–	0,6	0,1
1b) svobodné osoby	–	–	0,7	–	–	–	1,4	1,3	0,7	0,6	–	0,4
2) Vícečlenné nerodinné domácnosti	–	–	–	0,6	–	–	1,4	–	–	0,6	–	0,2
2a) společně žijící svobodní sourozenci	–	–	–	0,6	–	–	0,7	–	–	0,6	–	0,2
2b) jinak příbuzní spolubydlíci	–	–	–	–	–	–	0,7	–	–	0,0	–	0,1
3) Jednoduché rodinné domácnosti	86,4	85,8	86,8	92,2	94,0	91,6	82,9	87,3	86,0	81,4	80,0	86,8
3a) manželský pár	37,0	33,5	38,4	37,7	44,6	44,9	34,2	36,0	46,0	38,5	38,8	39,1
3b) manželský pár s dětmi	41,6	47,1	43,0	46,1	42,2	39,5	35,6	38,0	33,3	37,3	31,9	39,6
3c) vdovec s dětmi	1,3	–	1,3	1,9	1,2	0,6	1,4	4,0	0,7	–	1,9	1,3
3d) vdova s dětmi	6,5	5,2	4,0	6,5	6,0	6,6	11,6	9,3	6,0	5,6	7,5	6,8

Typ domácnosti	1748	1750	1752	1754	1755	1757	1761	1762	1764	1767	1770	Celkem
4) Rozšířené rodinné domácnosti	4,5	8,4	4,6	1,3	3,0	4,8	6,2	3,3	5,3	11,2	6,3	5,4
4a) ascendentní	2,6	4,5	3,3	1,3	2,4	3,6	4,8	2,0	4,7	8,7	5,0	3,9
4b) descendentní	–	0,6	–	–	–	–	–	–	0,7	0,6	0,6	0,2
4c) kolaterální	0,6	3,2	1,3	–	–	1,2	0,7	0,7	–	1,9	0,6	0,9
4d) kombinace 4a–4c*	1,3	–	–	–	0,6	–	0,7	0,7	–	–	–	0,3
5) Složené rodinné domácnosti	9,1	5,8	7,9	5,8	3,0	3,6	7,5	8,0	8,0	6,2	13,1	7,1
5a) sekundární rodinné jádro je ascendentní	0,6	2,6	0,7	1,9	–	0,6	1,4	3,3	6,0	1,2	6,3	2,2
5b) sekundární rodinné jádro je descendentní	1,9	1,9	2,0	–	1,2	1,8	4,1	2,7	0,7	3,7	3,8	2,2
5c) sekundární rodinné jádro je kolaterální	–	–	0,7	0,6	0,6	–	0,7	0,7	0,7	0,6	1,3	0,5
5d) Frèrechés	–	–	–	–	–	–	–	–	–	–	–	–
5e) ostatní*	6,5	1,3	4,6	3,2	1,2	1,2	1,4	1,3	0,7	0,6	1,9	2,2
Celkem	100,0	100,0	100,0	100,0	100,0	100,0	100,0	100,0	100,0	100,0	100,0	100,0

Poznámky: * V těchto kategoriích jsou zařazeny i rozšířené složené rodinné domácnosti s nejasnou strukturou. Soupisy duší v této době totiž v mnoha případech nedovolují rozhodnout (uveden je pouze právní vztah k hlavě domácnosti a není uveden ani věk, který by mohl napovědět) o jaký příbuzenský vztah se v případě další osoby/sekundárního rodinného jádra jedná.

Zdroj: Soupisy duší, vlastní výpočty.

Příloha č. 10.3 – Domácnosti podle sociální postavení hlavy domácnosti ve farnosti Tuklaty podle typologie Petera Lasletta v letech 1850 a 1869, absolutní počty

Typy domácností	1850						1869					
	sedlák	domkář	podruh	čeledín	nejz.	celkem	sedlák	domkář	podruh	čeledín	nejz.	celkem
1) Domácnosti jednotlivců	3	3	–	–	1	7	2	3	–	–	1	6
1a) ovdovělé osoby	2	3	–	–	1	6	2	3	–	–	1	6
1b) svobodné osoby	1	–	–	–	–	1	–	–	–	–	–	–
2) Vícečlenné nerodinné domácnosti	–	2	1	–	–	3	2	1	–	–	1	4
2a) společně žijící svobodní sourozenci	–	–	1	–	–	1	1	–	–	–	–	1
2b) jinak příbuzní spolubydlíci	–	2	–	–	–	2	1	1	–	–	1	3
3) Jednoduché rodinné domácnosti	42	74	62	10	5	193	49	86	49	11	10	205
3a) manželský pár	2	10	15	3	–	30	3	12	12	–	3	30
3b) manželský pár s dětmi	38	57	36	6	5	142	45	64	28	10	4	151
3c) vdovec s dětmi	–	1	–	–	–	1	–	1	–	–	–	1
3d) vdova s dětmi	2	6	11	1	–	20	1	9	9	1	3	23
4) Rozšířené rodinné domácnosti	8	10	3	–	2	23	9	10	3	–	–	22
4a) ascendentní	7	8	2	–	2	19	5	4	1	–	–	10
4b) descendentní	–	–	–	–	–	–	1	1	1	–	–	3
4c) kolaterální	1	1	1	–	–	3	2	2	–	–	–	4
4d) kombinace 4a–4c*	–	1	–	–	–	1	1	3	1	–	–	5

Typ domácnosti	1748	1750	1752	1754	1755	1757	1761	1762	1764	1767	1770	Celkem
5) Složené rodinné domácnosti	12	10	–	–	1	23	8	10	1	1	1	21
5a) sekundární rodinné jádro je ascendentní	10	7	–	–	–	17	8	7	–	–	–	15
5b) sekundární rodinné jádro je descendentní	1	2	–	–	–	3	–	1	–	–	1	2
5c) sekundární rodinné jádro je kolaterální	–	–	–	–	–	–	–	1	–	–	–	1
5d) Frèrechés	–	–	–	–	–	–	–	–	1	1	–	2
5e) ostatní*	1	1	–	–	1	3	–	1	–	–	–	1
Celkem	65	99	66	10	9	249	70	110	53	12	13	258

Poznámky: * V těchto kategoriích jsou v roce 1750 zařazeny i rozšířené/složené rodinné domácnosti s nejasnou strukturou. Soupis duší v tomto roce totiž v mnoha případech nedovoluje rozhodnout (uveden je pouze právní vztah k hlavě domácnosti a není uveden ani věk, který by mohl napovědět) o jaký příbuzenský vztah se v případě další osoby/sekundárního rodinného jádra jedná.

Zdroj: Soupisy duší, vlastní výpočty.

Příloha č. 10.4 – Domácnosti podle sociální postavení hlavy domácnosti ve farnosti Tuklaty podle typologie Petera Lasletta v letech 1850 a 1869, relativní počty (v %)

Typy domácností	1850						1869					
	sedlák	domkář	podruh	čeledín	nezj.	celkem	sedlák	domkář	podruh	čeledín	nezj.	celkem
1) Domácnosti jednotlivců	4,6	3,0	–	–	11,1	2,8	2,9	2,7	–	–	7,7	2,3
1a) ovdovělé osoby	3,1	3,0	–	–	11,1	2,4	2,9	2,7	–	–	7,7	2,3
1b) svobodné osoby	1,5	–	–	–	–	0,4	–	–	–	–	–	–
2) Vícečlenné nerodinné domácnosti	–	2,0	1,5	–	–	1,2	2,9	0,9	–	–	7,7	1,6
2a) společně žijící svobodní sourozenci	–	–	1,5	–	–	0,4	1,4	–	–	–	–	0,4
2b) jinak příbuzní spolubydlíci	–	2,0	–	–	–	0,8	1,4	0,9	–	–	7,7	1,2

Typ domácnosti	1748	1750	1752	1754	1755	1757	1761	1762	1764	1767	1770	Celkem
3) Jednoduché rodinné domácnosti	64,6	74,7	93,9	100,0	55,6	77,5	70,0	78,2	92,5	91,7	76,9	79,5
3a) manželský pár	3,1	10,1	22,7	30,0	0,0	12,0	4,3	10,9	22,6	–	23,1	11,6
3b) manželský pár s dětmi	58,5	57,6	54,5	60,0	55,6	57,0	64,3	58,2	52,8	83,3	30,8	58,5
3c) vdovec s dětmi	–	1,0	–	–	–	0,4	–	0,9	–	–	–	0,4
3d) vdova s dětmi	3,1	6,1	16,7	10,0	–	8,0	1,4	8,2	17,0	8,3	23,1	8,9
4) Rozšířené rodinné domácnosti	12,3	10,1	4,5	–	22,2	9,2	12,9	9,1	5,7	–	–	8,5
4a) ascendentní	10,8	8,1	3,0	–	22,2	7,6	7,1	3,6	1,9	–	–	3,9
4b) descendentní	–	–	–	–	–	–	1,4	0,9	1,9	–	–	1,2
4c) kolaterální	1,5	1,0	1,5	–	–	1,2	2,9	1,8	0,0	–	–	1,6
4d) kombinace 4a–4c*	–	1,0	–	–	–	0,4	1,4	2,7	1,9	–	–	1,9
5) Složené rodinné domácnosti	18,5	10,1	–	–	11,1	9,2	11,4	9,1	1,9	8,3	7,7	8,1
5a) sekundární rodinné jádro je ascendentní	15,4	7,1	–	–	–	6,8	11,4	6,4	–	–	–	5,8
5b) sekundární rodinné jádro je descendentní	1,5	2,0	–	–	–	1,2	–	0,9	–	–	7,7	0,8
5c) sekundární rodinné jádro je kolaterální	–	–	–	–	–	–	–	0,9	–	–	–	0,4
5d) Frèrechés	–	–	–	–	–	–	–	–	1,9	8,3	–	0,8
5e) ostatní*	1,5	1,0	–	–	11,1	1,2	–	0,9	–	–	–	0,4
Celkem	100,0	100,0	100,0	100,0	100,0	100,0	100,0	100,0	100,0	100,0	100,0	100,0

Poznámky: * V těchto kategoriích jsou v roce 1750 zařazeny i rozšířené/složené rodinné domácnosti s nejasnou strukturou. Soupis duší v tomto roce totiž v mnoha případech nedovoluje rozhodnout (uveden je pouze právní vztah k hlavě domácnosti a není uveden ani věk, který by mohl napovědět) o jaký příbuzenský vztah se v případě další osoby/sekundárního rodinného jádra jedná.

Zdroj: Soupisy duší, vlastní výpočty.