

Univerzita Karlova
Přírodovědecká fakulta
Katedra sociální geografie a regionálního rozvoje

Studijní program: Geografie
Studijní obor: Regionální a politická geografie



Bc. Petr Nekola

Dětská táborová rekreace jako forma sociálního a vázaného cestovního ruchu.
Případová studie Jindřichohradecko

Children's camp recreation as a form of social and organised tourism.
Case study Jindřichohradecko

Diplomová práce

Vedoucí práce:
RNDr. Jiří Vágner, Ph.D.

Praha, 2021

Prohlášení

Prohlašuji, že jsem závěrečnou práci zpracovával samostatně a že jsem uvedl všechny použité informační zdroje a literaturu. Tato práce ani její podstatná část nebyla předložena k získání jiného nebo stejného akademického titulu.

V Praze, 30. 7. 2021

Bc. Petr Nekola

Poděkování

Rád bych na tomto místě poděkoval vedoucímu své práce RNDr. Jiřímu Vágnerovi, Ph.D. za vstřícný přístup, věnovaný čas a cenné rady. Poděkování dále patří všem organizátorům dětské táborové rekreace na Jindřichohradecku, kteří mi poskytli odpovědi na mé otázky. Zároveň bych chtěl poděkovat za podporu a cenné rady své rodině, zejména svému otci Pavlu Nekolovi, který mi pomáhal s jazykovou korekturou.

Abstrakt

Cílem diplomové práce je na základě teoretického rámce a s pomocí typologie vysvětlit význam sociálního cestovního ruchu a jeho vztah k vázanému cestovnímu ruchu a dále zjistit, jak se sociální (vázaný) cestovní ruch projevuje jako specifická forma v podobě letních dětských táborových rekreací. V práci jsou představeny a porovnány definice sociálního a vázaného cestovního ruchu, je provedena typologie sociálního cestovního ruchu a rovněž jsou zmíněny současné trendy v sociálním a vázaném cestovním ruchu a specifika vývoje vázaného a sociálního cestovního ruchu na území Česka. Po vymezení a charakteristice území okresu Jindřichův Hradec jsou v práci podrobně vysvětleny postup vyhledávání informací o dětských táborech a metodika vlastního výzkumu, která spočívá v obsahové analýze strukturovaného rozhovoru s otevřenými otázkami. V rámci analýzy jsou vybrána klíčová slova a proveden mix kvantitativního a kvalitativního hodnocení, při kterém je posouzena jak četnost klíčových slov, tak i obsah jednotlivých výpovědí. Postupně jsou zkoumány geografické faktory rozmístění táborů, jejich programové faktory, obecné charakteristiky a organizační faktory táborů, jejich technické parametry a omezení koronavirovou pandemií, sociální a demografické faktory táborů, jejich ekonomické faktory a motivační faktory a dotace a ostatní faktory. Důležitá je také diskuse vlastních poznatků ve vztahu k ostatním pracím zabývajícím se sociálním a vázaným cestovním ruchem a trendy současného cestovního ruchu. Hlavním výsledkem práce je vymezení pozice a významu letních táborů v rámci sociálního a vázaného cestovního ruchu. Zásadním poznatkem je také to, že z geografického charakteru jejich výskytu bylo zjištěno, že jsou rozloženy nerovnoměrně, protože se nacházejí v místech s větším přírodním potenciálem nebo v blízkosti větších sídel. Nastíněna je i budoucnost dětských táborů s ohledem na pandemii nemoci covid-19.

Klíčová slova – sociální cestovní ruch, vázaný cestovní ruch, trendy cestovního ruchu, dětská táborová rekreace, okres Jindřichův Hradec

Abstract

The aim of the diploma thesis is based on a theoretical framework and with the help of typology to explain the importance of social tourism and its relationship to bound tourism and to find out, how social (bound) tourism displays itself as a specific form in the shape of summer children's camps. The work introduces and compares the definitions of social and bound tourism, there is performed the typology of social tourism and there are also mentioned current trends in social and bound tourism and the specifics of the development of bound and social tourism in the Czechia. After defining and characterizing the territory of the Jindřichův Hradec district, the search for information about children's camps and the methodology of my own research are explained in detail in the text, which consists in the content analysis of a structured interview with open questions. Within the analysis, keywords are selected, and a mix of quantitative and qualitative evaluation is performed, in which both the frequency of keywords and the content of individual statements are evaluated. Gradually, the geographical factors of camp location, their program factors, general characteristics and organizational factors of camps, their technical parameters and limitations of the coronavirus pandemic, social and demographic factors of camps, their economic factors and motivational factors and subsidies and other factors are researched. It is also important to discuss my own knowledge in relation to other works dealing with social and bound tourism and trends in contemporary tourism. The main result of the work is the definition of the position and importance of summer camps in social and bound tourism. It is also important to note that due to the geographical character of their occurrence, it has been found that they are unevenly distributed, as they are located in places with greater natural potential or near larger settlements. The future of children's camps with regard to the disease covid-19 pandemic is also outlined.

Keywords – social tourism, bound tourism, tourism trends, children's camp recreation, Jindřichův Hradec district

Obsah

Seznam tabulek	7
Seznam obrázků	7
Seznam map	8
Seznam použitých zkratk.....	8
Seznam příloh.....	9
1. Úvod.....	10
2. Sociální a vázaný cestovní ruch, typologie, současné trendy a specifika	13
2.1 Sociální a vázaný cestovní ruch.....	13
2.2 Typologie sociálního cestovního ruchu.....	17
2.3 Současné trendy v sociálním a vázaném cestovním ruchu.....	20
2.4 Specifika vývoje vázaného a sociálního CR na území Česka	24
3. Metodika.....	26
3.1 Vymezení a charakteristika území.....	26
3.2 Vyhledávání informací o dětských táborech	27
3.3 Metodika vlastního výzkumu	28
4. Analýza výsledků	37
4.1 Geografické faktory rozmístění táborů.....	39
4.2 Programové faktory táborů.....	41
4.3 Obecné charakteristiky a organizační faktory táborů.....	42
4.4 Technické parametry a omezení koronavirovou pandemií.....	44
4.5 Sociální a demografické faktory.....	45
4.6 Ekonomické faktory	47
4.7 Motivační faktory a dotace	48
4.8 Ostatní faktory	50
5. Diskuse	52
6. Závěr.....	57
7. Literatura	59
7.1 Odborné zdroje – články, knihy, diplomové práce.....	59
7.2 Internetové zdroje	61

Seznam tabulek

Tabulka 1: Definice sociálního cestovního ruchu	15
Tabulka 2: Sociální cestovní ruch – výběr studovaných zdrojů.....	19
Tabulka 3: Informace o místě konání rozhovorů s vedoucími táborů.....	29
Tabulka 4: Zkoumané faktory na táborech	33
Tabulka 5: Klíčová slova geografických faktorů	40
Tabulka 6: Klíčová slova programových faktorů.....	41
Tabulka 7: Klíčová slova obecných charakteristik a organizačních faktorů.....	44
Tabulka 8: Klíčová slova technických parametrů a omezení koronavirovou pandemií	45
Tabulka 9: Klíčová slova sociálních a demografických faktorů	47
Tabulka 10: Klíčová slova ekonomických faktorů	48
Tabulka 11: Klíčová slova motivačních faktorů a dotací.....	50
Tabulka 12: Klíčová slova ostatních faktorů.....	51
Tabulka 13: Dětské tábory na Jindřichohradecku	69
Tabulka 14: Dětské tábory na Jindřichohradecku s vyplněnými/nevyplněnými odpověďmi..	70
Tabulka 15: Analýza klíčových slov (1. část)	74
Tabulka 16: Analýza klíčových slov (2. část)	75
Tabulka 17: Analýza klíčových slov (3. část)	76
Tabulka 18: Analýza klíčových slov (4. část)	77
Tabulka 19: Srovnání celkové ceny a ceny na 1 den tábora u jednotlivých táborů	78

Seznam obrázků

Obrázek 1: Letadla na Letišti Jindřichův Hradec	80
Obrázek 2: Řídící věž Letiště Jindřichův Hradec.....	80
Obrázek 3: Oddělené zázemí pro děti v Houbovém parku v Roseči	81
Obrázek 4: Stan týpí s bohatou vegetací v Houbovém parku v Roseči	81
Obrázek 5: Dřevěný srub na základně ASGARD u Roseče.....	82
Obrázek 6: Molo s rybníkem Březina a lesy v pozadí	82
Obrázek 7: Tábor Dračice 1	83
Obrázek 8: Tábor Dračice 2	83
Obrázek 9: Táborová základna Vlčice 1	84
Obrázek 10: Táborová základna Vlčice 2	84
Obrázek 11: Letní tábor Nový Řadov 1	85
Obrázek 12: Letní tábor Nový Řadov 2	85
Obrázek 13: Dětský tábor Nežárka 1	86
Obrázek 14: Dětský tábor Nežárka 2	86
Obrázek 15: Letní tábor Osika 1	87
Obrázek 16: Letní tábor Osika 2	87
Obrázek 17: Letní tábor Albeř 1	88
Obrázek 18: Letní tábor Albeř 2	88

Seznam map

Mapa 1: Identifikované tábory na Jindřichohradecku..... 38

Seznam použitých zkratk

COVID-19	coronavirus disease 2019 (onemocnění novým typem koronaviru)
CR	cestovní ruch
ČR	Česká republika
ČSSR	Československá socialistická republika
ČTK	Česká tisková kancelář
DDM	Dům dětí a mládeže
FKSP	fond kulturních a sociálních potřeb
GPS	Global Positioning System (globální polohový systém)
CHKO	chráněná krajinná oblast
JH	Jindřichův Hradec
LKJH	Letiště Jindřichův Hradec
LT	letní tábor
MMR	Ministerstvo pro místní rozvoj
MŠMT	Ministerstvo školství, mládeže a tělovýchovy
MZd	Ministerstvo zdravotnictví
o. p. s.	obecně prospěšná společnost
OSN	Organizace spojených národů
PCR	polymerase chain reaction (polymerázová řetězová reakce)
PřF	Přírodovědecká fakulta
PS	pionýrská skupina
RADAMBUK	Rada dětí a mládeže Jihočeského kraje
ROH	Revoluční odborové hnutí
SOŠ	Střední odborná škola
SOU	Střední odborné učiliště
s. r. o.	společnost s ručením omezeným
SSM	Socialistický svaz mládeže
TOM	turistické oddíly mládeže
TV	tělesná výchova
TZ	táborová základna
UK	Univerzita Karlova
ÚRO	Ústřední rada odborů
VCR	vázaný cestovní ruch
V4	Visegrádská čtyřka
YMCA	Young Men's Christian Association (Křesťanské sdružení mladých lidí)
z. s.	zapsaný spolek
z. ú.	zapsaný ústav

Seznam příloh

Příloha 1: Vyhledané informace o dětských táborech na Jindřichohradecku	69
Příloha 2: Témata a okruhy/otázky k šetření - strukturovaný rozhovor.....	71
Příloha 3: Analýza klíčových slov	74
Příloha 4: Celková cena a cena na 1 den tábora	78
Příloha 5: Fotodokumentace.....	80

1. Úvod

„Cestovní ruch se stal vzhledem k rostoucí životní úrovni a rozšiřujícímu se fondu volného času v posledních letech masovým jevem a ekonomicky a sociologicky důležitým fenoménem“ (Hrala 2005, cit. v Bartošová 2012, s. 10). Bartošová (2012) datuje začátek rozvoje moderního cestovního ruchu do období přelomu 19. a 20. století. Celé toto ekonomické odvětví zažívalo vzestup v počtech turistických příjezdů, příjmech i cestách mezi kontinenty i v rámci kontinentů až do roku 2020, kdy svět zasáhla pandemie nemoci covid-19. Pravděpodobný dopad pandemie na globální cestovní ruch se na základě nejnovějších dat Světové organizace cestovního ruchu OSN dotýká hlavně poklesu pracovních míst, úbytku možností najít živobytí v tomto odvětví a nemožnosti dalšího ekonomického rozvoje (OSN 2020). Organizace spojených národů (2020) si stanovila následujících „**Pět priorit pro restart cestovního ruchu:**

1. Zmírnit socioekonomické dopady na živobytí lidí, zejména na zaměstnanost žen a ekonomické zabezpečení.

2. Posílit konkurenceschopnost a odolnost.

3. Podpořit inovace a digitalizaci cestovního ruchu.

4. Podpořit udržitelnost a zelený růst k nastartování odolného, konkurenceschopného, na přírodní zdroje nenáročného a nízkouhlíkového cestovního ruchu.

5. Koordinace a partnerství pro transformaci odvětví k dosažení Cílů udržitelného rozvoje.“

Sociální i vázaný cestovní ruch je v současné době v důsledku pandemie nemoci covid-19 velice aktuální téma, protože v jejím důsledku přijde řada lidí o svá zaměstnání a možnosti vycestovat do zahraničí jsou omezené. Řada států totiž podmiňuje vstup do země karanténou nebo negativním testem na koronavirus. Izrael již zavádí koronavirový pas, který turistům umožňuje vstup do země, a i v Evropské unii má tzv. zelený pas ulehčit cestování a mohl by se tedy stát od léta nezbytností pro cestování do zahraničí (iRozhlas 2021). V souvislosti s těmito opatřeními je zřejmé, že část lidí zůstane v Česku, aby si nemuseli tzv. zelený pas zřizovat. Zajímavé je, jakými prostředky stát podporuje domácí cestovní ruch i jednotlivé znevýhodněné občany v možnostech cestování. Snaží se občanům přispívat na dovolenou v lázních formou státních rekreačních poukazů v hodnotě až 4000 Kč, které jsou nově platné až do konce roku 2021, což je jedna z cest, jak pomoci cestovnímu ruchu v Česku (Státní rekreační poukaz 2021).

Cestovní ruch je totiž jedním z nejvíce zasažených ekonomických odvětví v důsledku omezení, která státy přijaly, aby zabránily dalšímu nekontrolovatelnému šíření koronaviru. Týkalo se to

hlavně uzavření hranic a s tím souvisejícího znemožnění cestovním kancelářím zajistit a uskutečnit pro své klienty zájezdy a cesty do zahraničí. Koronakrize se dotkla citelně i ubytovacích a stravovacích služeb, turistických informačních center a dalších subjektů navázaných na cestovní ruch, na něž dopadlo nucené uzavření provozoven, nulová návštěvnost turistických oblastí a až na výjimky omezené příjezdy hostů a s tím související pokles příjmů. Situace se v minulém roce zdála velice kritická pro budoucnost celého odvětví cestovního ruchu v Česku zejména proto, že v roce 2020 přijelo minimum zahraničních turistů a domácí návštěvníci je nedokázali nahradit. Meziroční změna ve vývoji počtu přenocování u zahraničních turistů byla -73 % (Machová 2021). Ministerstvo pro místní rozvoj vypsaló programy COVID, které se týkají cestovních kancelářů, cestovních agentur a průvodců v cestovním ruchu a které nabízejí možnost získání dotací pro tato odvětví zasažená důsledky opatření vlády a Ministerstva zdravotnictví (Ministerstvo pro místní rozvoj 2021).

Ve své diplomové práci zkoumám sociální a vázaný cestovní ruch a jeho specifické typy a projevy na příkladu dětské letní táborové rekreace vybraného území okresu Jindřichův Hradec v Česku. Toto téma jsem si vybral, protože se jedná o formu a druh cestovního ruchu, které se v posledních letech výrazně proměňují a které nebyly v českém prostředí příliš zkoumány, takže se zde objevují „mezery“ v současném vědeckém poznání. V 90. letech se sociální i vázaný cestovní ruch ocitly v šedé zóně ekonomiky, protože v té době byl více preferován individuální cestovní ruch jako protiklad k masové rekreaci ROH (Revolučního odborového hnutí) v době socialismu, a hlavně proto, že došlo k živelnému rozpadu systému centrálně organizované rekreace a k divoké privatizaci rekreačních objektů a zařízení. V posledních letech však nabývá sociální a vázaný cestovní ruch na významu zejména v relevanci výzkumu, o čemž svědčí i literatura blíže specifikovaná v teoretické části textu.

Cílem práce je na základě teoretického rámce a s pomocí typologie vysvětlit význam sociálního cestovního ruchu a jeho vztah k vázanému cestovnímu ruchu. Dalším cílem je zjistit, jak se sociální (vázaný) cestovní ruch projevuje jako specifická forma v podobě letních dětských táborových rekreací. Toho bude dosaženo prostřednictvím analýzy této vybrané formy a dalších táborových aktivit na modelovém území okresu Jindřichův Hradec v Česku pomocí terénního šetření. Dětské tábory jsou totiž specifickou formou sociálního cestovního ruchu, která přežívá v Česku již více než 100 let. V teoretické části se diskutují definice sociálního a vázaného cestovního ruchu, je provedena typologie sociálního cestovního ruchu a jsou specifikovány obecné trendy v cestovním ruchu. Dále je podrobně vysvětlena metodika a jsou analyzovány výsledky, které jsou shrnuty, a následně je provedena diskuse porovnáním s konkrétními

opatřeními, jinými pracemi, trendy u nás i v zahraničí a jinými formami cestovního ruchu. V závěru jsou pak zdůrazněny nejdůležitější výsledky diplomové práce a jsou provedena potřebná zobecnění.

Výzkumnými otázkami, na něž se budu snažit najít odpověď, jsou:

- 1) Co je to sociální cestovní ruch, jaké jsou jeho typy a charakteristiky, specifika, která jsou analyzována v odborné literatuře? Odpovědi na tuto otázku budou vycházet z rešerše prostudované literatury a z upravených vlastních teoretických rámců.
- 2) Jaký je vztah a možné propojení mezi sociálním a vázaným cestovním ruchem? Opět je zde využita rešerše literatury u obou pojmů a různé náhledy na oba pojmy.
- 3) Jak se sociální (vázaný) cestovní ruch projevuje u dětské nebo mládežnické rekreace na táborech a jak je vnímán specificky v Česku na analyzovaném modelovém území okresu Jindřichův Hradec? Tato otázka bude zodpovězena na základě metod kvalitativního výzkumu (obsahová analýza) a analýzy výsledků formou strukturovaného rozhovoru s vedoucími táborů.
- 4) Jaká jsou specifika a potenciál dětské táborové rekreace pro určité území dle náhledu jednotlivých aktérů? Ve výzkumu bude rozhodující náhled vedoucích táborů, ale rovněž bude analyzován pohled místních samospráv nebo ochránců přírody, jejichž názory budou oproti vedoucím zřejmě odlišné.

2. Sociální a vázaný cestovní ruch, typologie, současné trendy a specifika jejich vývoje

2.1 Sociální a vázaný cestovní ruch

V zahraničních definicích Hunziker (1951, cit. v Minnaert, Maitland, Miller 2009, s. 316) popisuje sociální cestovní ruch jako „*vztahy a jevy v oblasti cestovního ruchu vyplývající z účasti na cestování ekonomicky slabých nebo jinak znevýhodněných prvků společnosti*“. Haulot (1982, cit. v McCabe 2009, s. 669) definuje sociální cestovní ruch jako „*souhrn vztahů a jevů vyplývajících z účasti sociálních skupin se skromnými příjmy, která je umožněna nebo usnadněna opatřeními přesně definovaného sociálního charakteru*.“ Dále je podle Haulota (1982, cit. v McCabe, Johnson 2012) sociální cestovní ruch definován jako jev vyplývající z účasti znevýhodněných skupin v aktivitách cestovního ruchu podporovaných finančními a sociálními opatřeními.

Z výše popsaného vyplývá, že definic sociálního cestovního ruchu existuje celá řada. Klíčové však je, že sociální cestovní ruch se týká převážně **znevýhodněných sociálních skupin**. Minnaert, Maitland a Miller (2007, cit. v McCabe 2009) rozlišují mezi formami cestovního ruchu souvisejícími s návštěvníky na jedné a s hostiteli na druhé straně, i když existují různé interpretace toho, co představuje ten který sociální cestovní ruch a jak jej lze realizovat. Sociální cestovní ruch související s návštěvníky zahrnuje opatření v boji proti sociálnímu vyloučení nízkopříjmových a některých dalších sociálních skupin prostřednictvím programů na jejich podporu. Hlavním skrytým důvodem podpory tohoto cestovního ruchu je tedy boj proti sociálnímu vyloučení jeho účastníků, přičemž takovýto druh intervence vyžaduje zvláštní etický přístup na úrovni vlády nebo společnosti. Naproti tomu formy sociálního cestovního ruchu související s hostiteli lze v etických otázkách sladit snáze, protože se zaměřují na redistribuční praktiky mezi hostitelskými komunitami. Je tedy pravděpodobné, že tak vznikne více variant, jak přistupovat k sociálnímu cestovnímu ruchu jakožto k problému sociální politiky v závislosti na národních kontextech (McCabe 2009).

Předchozí rozlišení forem sociálního cestovního ruchu je zajímavé. Sociální cestovní ruch je totiž součástí sociální politiky v několika zemích kontinentální Evropy pro skupiny s nízkými příjmy, ale existuje jen málo důkazů o jeho výhodách (Minnaert, Maitland, Miller 2009). Podporu sociálního cestovního ruchu z veřejných prostředků uskutečňují například ve Francii, v Belgii a ve Španělsku a tato podpora má většinou podobu domácích dovolených s nízkými náklady. Minnaert, Maitland a Miller (2009) zjistili, že sociální cestovní ruch zvyšuje rodinný

kapitál v krátkodobém horizontu a sociální kapitál (z hlediska sociálních sítí souvisejících s proaktivním chováním a sebeúctou) ve střednědobém horizontu. Toto zvýšení považují za přínosné pro jeho účastníky i pro širší společnost. Navrhují proto, aby sociální cestovní ruch mohl být nákladově efektivním doplňkem sociální politiky. Důležitý v těchto definicích je význam sociální politiky v sociálním cestovním ruchu.

Sociální cestovní ruch získal obnovený zájem akademického společenství v době, kdy se etabloval jeho turistický význam v rozvinutých ekonomikách a společenstvích (McCabe, Johnson 2012). Různí vědci se snažili podle McCaba a Johnsona (2012) zdůraznit následující záležitosti: transformační sociální možnosti cestovního ruchu (Higgins-Desbiolles, 2006, cit. v McCabe, Johnson 2012), obavy z rovnosti přístupu a účasti (Minnaert, Quinn, Griffen, Stacey 2010, cit. v McCabe, Johnson 2012) a individuální a sociální výhody, které lze odvodit z účasti znevýhodněných skupin (Minnaert, Maitland, Miller 2009, cit. v McCabe, Johnson 2012). Výhody sociálního cestovního ruchu byly rozpracovány ve vztahu ke konkrétním skupinám, jako jsou děti s konečným stadiem rakoviny (např. Hunter-Jones 2004, cit. v McCabe, Johnson 2012). Tento odstavec tedy podává další pohledy různých autorů na sociální cestovní ruch.

Sociální cestovní ruch je v české literatuře definován jako „*specifická forma cestovního ruchu*“ (Lauermanová 2015, s. 1). Naopak Tereza Baginská (2012, s. 8) v diplomové práci „Sociální cestovní ruch v České republice“ tvrdí, že „*z poznatků týkajících se cestovního ruchu se sociální cestovní ruch jeví jako druh cestovního ruchu spíše než jeho forma*“, protože podle ní motivace účastníků sociálního cestovního ruchu není jednotná, a naopak konstatuje, že „*průběh a způsob realizace sociálního cestovního ruchu je podobný a zároveň specifický a odlišný od jiných druhů*“ (Baginská 2012, s. 8). Osobně bych sociální cestovní ruch považoval za formu cestovního ruchu, protože mi přijde, že motivace účastníků je důležitá. Zároveň druhou část definice, která vymezuje sociální cestovní ruch jako specifický druh cestovního ruchu, protože klade důraz na podobnost průběhu a způsobu realizace, pokládám spíše za definici vázaného cestovního ruchu, který považuji víc za druh, protože u něj jde o způsob úhrady nebo charakter účasti. V další části této kapitoly bude pojem vázaný cestovní ruch ještě podrobně vymezen a popsán bude rovněž jeho vztah k sociálnímu cestovnímu ruchu. Základním rozdílem mezi druhem a formou cestovního ruchu (CR) je ten, že druhy CR berou v úvahu způsob a realizaci, zatímco formy CR zkoumají motivy účasti lidí na CR (Urbanová 2017). Přehledně a chronologicky od nejstarší po nejnovější jsou jednotlivé definice sociálního cestovního ruchu uvedeny v Tabulce 1.

Tabulka 1: Definice sociálního cestovního ruchu

Titul	Autor	Rok	Hlavní definice a charakteristiky, specifika soc. cestovního ruchu
Social Tourism: Its Nature and Problems	Hunziker, W.	1951	vztahy a jevy v oblasti cestovního ruchu vyplývající z účasti na cestování ekonomicky slabých nebo jinak znevýhodněných prvků ve společnosti
Social Tourism: Current Dimensions of Future Developments	Haulot, A.	1982	souhrn vztahů a jevů vyplývajících z účasti sociálních skupin se skromnými příjmy, která je umožněna nebo usnadněna opatřeními přesně definovaného sociálního charakteru
Social Tourism and its Ethical Foundations	Minnaert, L., Maitland, R. a Miller, G.	2007	formy cestovního ruchu související s návštěvníky a hostiteli
Who needs a holiday? Evaluating of social tourism	McCabe, S.	2009	problém sociální politiky v závislosti na národních kontextech
Tourism and social policy. The Value of Social Tourism	Minnaert, L., Maitland, R. a Miller, G.	2009	zvyšuje rodinný kapitál v krátkodobém horizontu a sociální kapitál (z hlediska sociálních sítí souvisejících s proaktivním chováním a sebeúctou) ve střednědobém horizontu
The hapiness factor in tourism: subjective well-being and social tourism	McCabe, S., Johnson, S.	2012	obnovený zájem akademického společenství v době, kdy se etabloval jeho turistický význam v rozvinutých ekonomikách a společenstvích
Sociální cestovní ruch v České republice	Baginská, T.	2012	druh cestovního ruchu spíše než jeho forma
Sociální cestovní ruch	Lauermanová, L.	2015	specifická forma cestovního ruchu

Zdroj: vlastní zpracování uvedených zdrojů

Sociální cestovní ruch dáváme do souvislosti s cestovním ruchem a s disciplínou geografie cestovního ruchu. Pásková a Zelenka (2002, s. 67) uvádějí následující definici **cestovního ruchu**: „Cestovní ruch (CR) je komplexní, mnoha oblastmi a z mnoha hledisek se prolínající společenský jev bez jakýchkoli pevně stanovených hranic, který je synergickým souhrnem všech jevů, vztahů a dopadů v časoprostorovém kontextu, související s narůstající mobilitou lidí,

motivovanou v uspokojování jejich potřeb v oblasti využití volného času, rekreace, cestování a poznání, dále v oblasti sociální, kulturní a v dalších oblastech. Jevovou náplní cestovního ruchu jsou především souhrnné aktivity jeho účastníků, procesy související s budováním a provozováním zařízení poskytujících těmto účastníkům služby, aktivity spojené s rozvojem a ochranou zdrojů pro jeho funkci, souhrn politických a veřejně správních aktivit (politika, propagace a regulace CR, mezinárodní spolupráce apod.) a současně i reakce místních komunit a ekosystémů na uvedené aktivity (zpětná vazba).“ Propojení lze nalézt v rámci sociální oblasti, do které spadá sociální cestovní ruch jako forma cestovního ruchu.

Toušek, Kunc a Vystoupil (2008, s. 296) definují **geografii cestovního ruchu** jako „*obor zabývající se studiem zákonitostí prostorových vztahů mezi cestovním ruchem a rekreací na straně jedné a krajinnou sférou na straně druhé, zákonitostmi a faktickým rozmístěním cestovního ruchu v oblastech různé prostorové hierarchie, dále studiem lokalizačních, selektivních a realizačních faktorů a podmínek rozvoje cestovního ruchu (příroda, historie, životní úroveň, urbanizace, životní prostředí, infrastruktura apod.). Geografie cestovního ruchu se také zabývá analýzou vlivu cestovního ruchu na změny ve struktuře a rozmístění hospodářství v oblasti jeho realizace, vyhodnocuje oblasti z hlediska možných a vhodných forem cestovního ruchu s ohledem na přírodní, kulturní, společenské podmínky, ochranu životního prostředí, ekonomický rozvoj.*“ Geografie cestovního ruchu zkoumá také formy cestovního ruchu, jejichž součástí je mimo jiné i sociální cestovní ruch.

Důležité je propojení idejí sociálního a **vázaného cestovního ruchu**. „*Vázaný cestovní ruch je cestovní ruch, na kterém je účast „vázána“ na splnění určité podmínky (např. členství v organizaci či pacient v lázeňském cestovním ruchu), jedná se o kombinaci úhrady služeb ze společenských fondů (např. podnikové fondy, fondy kulturních či sociálních potřeb, z nemocenského pojištění apod.), např. podniková rekreace ve vlastních podnikových zařízeních, lázeňská péče, dětská rekreace (nazýváno též sociální cestovní ruch).*“ (Mendelova univerzita 2020, s. 2). Opakem k vázanému cestovnímu ruchu je volný cestovní ruch, což je „*cestovní ruch, na kterém účast není formálně nijak podmíněna a účastník si ji hradí v plném rozsahu ze svých prostředků, volně přístupné zařízení cestovního ruchu, cenová tvorba dohodou (někdy označován jako komerční).*“ (Mendelova univerzita 2020, s. 2). Je třeba také zdůraznit, že volný a vázaný cestovní ruch jsou druhy cestovního ruchu, zatímco sociální cestovní ruch je spíše jeho forma, jak již bylo výše diskutováno. Dětské tábory jsou aktivitami, kde se tato forma a druh prolíná. Podobnou aktivitou je dále škola v přírodě, kde hrají sociální a vázaný cestovní ruch důležitou roli.

Voborníková (2005, s. 8) uvádí následující definici vázaného cestovního ruchu: „*Vázaný cestovní ruch je složka CR (cestovního ruchu), u níž je složka klientů závislá na splnění určitých podmínek (doporučení lékaře, zaměstnání, členství v organizaci, trvalé bydliště v určité lokalitě apod.)*.“ Úhrada klienta je „*částí úhrady zájezdu (pobytu), zbytek je hrazen z jiných prostředků (společenské fondy – nemocenské pojištění, fond kulturních a sociálních potřeb, fondy organizace aj.)*.“ Za hlavní složku vázaného cestovního ruchu (VCR) pak považuje podnikový cestovní ruch (CR), který je pak podle ní „*organizovaný podnikem a financovaný (spolufinancovaný) z fondu podniku nebo vedení. V České republice (ČR) je typické spolufinancování z fondu kulturních a sociálních potřeb (FKSP)*“ (Voborníková 2005, s. 8). Při diskusi sociálního a vázaného cestovního ruchu se jedná o jiný pohled na třídění a některé aktivity se v obou typech CR setkávají.

2.2 Typologie sociálního cestovního ruchu

Sociální cestovní ruch zahrnuje seniorský cestovní ruch, cestovní ruch osob se zdravotním postižením, cestovní ruch rodin s nízkými příjmy nebo cestovní ruch mládeže (Lauermanová 2015). Obecně jej lze definovat účastí znevýhodněné sociální skupiny usnadněnou finančními a sociálními opatřeními v rozvinutých sociálních ekonomikách formou realizace přímých investic do poskytovaných služeb. Příklady sociálního cestovního ruchu sahají od prázdninových iniciativ pro osoby se zdravotním postižením a charitativních prázdnin pro děti ze znevýhodněného prostředí až po rozvoj komunitního cestovního ruchu v ekonomicky zaostalých oblastech (Minnaert, Maitland, Miller 2009). Uvedený článek též poukazuje na členy nízkopříjmových skupin, kteří by jinak nemohli jet na dovolenou.

V Evropě lze aktivní podporu sociálního cestovního ruchu ve zpětném pohledu vystopovat v křesťanském hnutí ve Francii a ve Švýcarsku, v raných mládežnických hnutích v Německu a v kolektivech dělnické výchovy (McCabe 2009). Tento model byl podle McCaba následně začleněn do sociálního systému, nicméně debaty mají politický, kulturní a morální rozměr založený na různých perspektivách na ideologické a základní úloze státu při poskytování rekreačních služeb, což vedlo k různorodému poskytování přístupu k příležitostem cestovního ruchu. McCabe rovněž považuje sociální cestovní ruch za politický nástroj, který ovlivňuje politickou podporu pomocí kulturních postojů směrem k dovolené.

Studie McCaba a Johnsona (2009) se snažila prozkoumat takzvanou „subjektivní pohodu“ a kvalitu života v kontextu sociálního cestovního ruchu, které ukazují, jak dovolené pro znevýhodněné skupiny přinesly zlepšení v jejich aspektech pohody. Studie zdůraznila

zásadní souvislost mezi změnami v bohatství státu a rozsahem účasti nízkopříjmových skupin na dovolených. To má dopad na manažerskou praxi i na politiku související se sociálním cestovním ruchem. Jedním z důležitých závěrů studie bylo zjištění, že srovnatelnost dat vede k prokázání skutečnosti, že sociální turisté mají výrazně nižší průměrné skóre blahobytu a že sociální politika ve Velké Británii by mohla zohlednit potenciál sociálního cestovního ruchu, který vede ke zlepšení v různých oblastech tzv. „subjektivní pohody“ (McCabe, Johnson 2009).

Ze zahraničních výzkumů je zřejmé, že typologie sociálního cestovního ruchu je složitá a zahrnuje řadu příkladů od lidí se zdravotním postižením a dětí ze znevýhodněného prostředí až k rozvoji komunitního cestovního ruchu v ekonomicky zaostalých oblastech. Za zajímavé lze rovněž označit považování sociálního cestovního ruchu za politický nástroj, který se projevuje i v politické podpoře pomocí kulturních postojů nebo zlepšení aspektů tzv. „subjektivní pohody“ a kvality života v kontextu sociálního cestovního ruchu.

Slavík (2012) řadí pojem seniorský cestovní ruch do kategorie sociálního cestovního ruchu, který je nazývaný také jako „cestovní ruch pro všechny“ (CzechTourism 2011, cit. v Slavík 2012). *„Zájmovou skupinou seniorského cestovního ruchu jsou senioři. Ti patří k nejrychleji se rozvíjejícím segmentům cestovního ruchu. Seniorský cestovní ruch je novodobý fenomén v cestovním ruchu“* (Slavík 2012, s. 20). Pojem senior však není možné zaměňovat s pojmem důchodce (Indrová, Jarolímková a kol. 2008, cit. v Slavík 2012), protože senioři jsou v odborných publikacích vymezení na základě věku. V české literatuře se podle Slavíka o seniorech hovoří také jako o „turistech třetího věku“ nebo o „šedé turistice“. Seniorský cestovní ruch je určen pro starší věkovou skupinu, přičemž nelze říct, že stáří začíná přesně v 55 letech, protože vymezení pojmu seniorský cestovní ruch ve vztahu k věkovým kategoriím není jednoznačné (Slavík 2012).

Dobruská (2012, s. 14) se zabývá přístupným cestovním ruchem, který *„si klade za cíl nejen umožnění cestovního ruchu, ale především jeho zpříjemnění všem obyvatelům. Klíčem k úspěchu je pochopení rozmanitosti, při zachování bezbariérového přístupu“* (Šagátová 2010, cit. v Dobruská 2012, s. 14). Přístupný cestovní ruch slouží osobám s určitým handicapem, jako jsou například vozíčkáři a další osoby s různými druhy postižení. Rozlišeny jsou 1. centrální poruchy hybnosti (poškození centrálního nervového systému), 2. poruchy hybnosti jako důsledek jiných onemocnění (například po cévních mozkových příhodách), 3. získané poruchy hybnosti (důsledek poúrazového stavu mozku a míchy) a 4. malformovaný zevnějšek (v překladu malus = špatný, forma = tvar způsobený vrozenou vývojovou vadou) (Hájková 2006, cit. v Dobruská 2012). Tyto osoby s poruchou hybnosti potřebují ke svému pohybu

vozíky, které mohou být podle Dobruské (2012) mechanické nebo elektrické. Klíčovým faktem je, že „*pohyb, sport a možnost cestování jsou pro osoby s postižením pohybového ústrojí stejně důležité jako pro zdravé jedince*“ (Dobruská 2012, s. 19). Dalším významným tématem je rovněž historie přístupu společnosti k osobám s postižením, protože „*existence tělesného postižení provází lidstvo od samotného počátku a pravděpodobně ho bude provázet i v budoucnosti*“ (Dobruská 2012, s. 22). Pro vozíčkáře v současné době vznikají i speciální turistické trasy, které jsou bezbariérové.

Z uvedeného vyplývá, že téma sociálního cestovního ruchu je relevantní, protože bylo zpracováno v řadě výzkumů. Celou kapitolu zřehledňuje Tabulka 2, kde jsou k autorům chronologicky přiřazeny typy sociálního cestovního ruchu a jejich definice a charakteristiky.

Tabulka 2: Sociální cestovní ruch – výběr studovaných zdrojů

Autor	Rok	Typ cestovního ruchu	Hlavní definice a charakteristiky
Minnaert, L., Maitland, R., Miller, G.	2009	sociální cestovní ruch	od prázdninových iniciativ pro osoby se zdravotním postižením a charitativních prázdnin pro děti ze znevýhodněného prostředí směrem k rozvoji komunitního cestovního ruchu v ekonomicky zaostalých oblastech
McCabe, S.	2009	sociální cestovní ruch	politický nástroj, který ovlivňuje politickou podporu pomocí kulturních postojů směrem k dovolené
McCabe, S., Johnson, S.	2009	sociální cestovní ruch	dovolené pro znevýhodněné skupiny přinesly zlepšení v jejich aspektech pohody
Slavík, L.	2012	seniorský cestovní ruch	zájmovou skupinou senioři, nejrychleji se rozvíjející segment cestovního ruchu, novodobý fenomén cestovního ruchu
Dobruská, P.	2012	přístupný cestovní ruch	cílem nejen umožnění cestovního ruchu, ale především zpříjemnění všem obyvatelům, klíčem k úspěchu je pochopení rozmanitosti při zachování bezbariérového přístupu

Autor	Rok	Typ cestovního ruchu	Hlavní definice a charakteristiky
Lauermanová, L.	2015	sociální cestovní ruch	seniorský cestovní ruch, cestovní ruch osob se zdravotním postižením, rodin s nízkými příjmy nebo mládeže

Zdroj: vlastní zpracování uvedených zdrojů

2.3 Současné trendy v sociálním a vázaném cestovním ruchu

Současné trendy v cestovním ruchu nastiňují v článku o sociálních trendech a budoucnosti cestovního ruchu W. H. Martin a S. Mason (1987). Zaměřují se na dopad sociálních faktorů na volný čas turistů. Ten souvisí s kratší pracovní dobou, fyzicky méně náročnou prací a lepším vzděláním, které vedly k poptávce po kvalitnějším produktu cestovního ruchu a mnohem širší škále turistických cílů a aktivit. Hlavní důraz se podle nich přesunul z odpočinku na zábavu s dalším vývojem k aktivitě a poznávací dovolené. Klíčovými prvky v budoucnosti budou podle jejich názoru činnosti, zkušenosti, účast a učení. Zábava a odpočinek budou stále důležité, takže destinace schopné poskytnout kombinaci těchto prvků přilákají turisty budoucnosti. Jejich článek lze označit jako průkopnický, protože konstatují, že trendy v cestovním ruchu budou v 90. letech 20. století ovlivněny novou technologií, sociální změnou a ekonomickou změnou, přičemž obzvláště sociální změna má zásadní vliv na podobu trhu cestovního ruchu. Vztahy mezi změnami ve struktuře populace a jejími sociálními hodnotami a životním stylem na straně jedné a větším množstvím volného času a vyššími disponibilními příjmy obyvatelstva na straně druhé stanoví délku a charakter dovolených a cestování v 90. letech. Upozorňují však, že zejména při hodnocení budoucích trendů předpokládali pokračující expanzi ve světové ekonomice a ve zdrojích, které mají lidé k dispozici na utrácení v cestovním ruchu. Vycházejí z toho, že veškerý vývoj v oblasti produktu cestovního ruchu představuje reakci na růst blahobytu a změny sociálních hodnot v 60., 70. a 80. letech 20. století. Položená otázka zní, jak sociální změny ovlivní to, co turisté budou chtít v příštím desetiletí. Sociální změna zahrnuje změny ve třech oblastech se zvláštním významem pro cestovní ruch:

- lidé – věková struktura, rodinný životní styl, vzdělání;
- jejich postoje – povědomí, zájem o kvalitu;
- jejich volný čas – rostoucí množství a větší flexibilita.

Za důležité sociální faktory Martin a Mason (1987) považují nové typy lidí, kteří se stanou turisty v budoucnosti, jejich změny v postojích projevující se například sociálním kontaktem

prostřednictvím cestovního ruchu a flexibilnější volný čas. Převažující výsledek těchto společenských změn spatřují ve větší rozmanitosti turistických typů, potřeb a vzorů projevujících se ve funkcích cestovního ruchu i v jeho historické perspektivě. Pokoušejí se rovněž nalézt turistický produkt budoucnosti. I když je jejich článek ještě z doby studené války a je určen spíše pro rozvinutý západní svět, řada věcí, které předpokládali, se skutečně vyplnila, proto jejich text lze označit jako vizionářský a definující budoucí trendy v cestovním ruchu. Se sociálním cestovním ruchem zde souvisí větší rozmanitost turistických typů, která se projevila i v jeho formě.

Bartošová (2012) uvádí podle organizace ETC (European Travel Commission) (CzechTourism 2003) následující trendy v cestovním ruchu:

- Výrazný nárůst osob ve vyšším věku z důvodu lepšího zdravotního stavu seniorů a vyšších příjmů způsobí zvýšení poptávky po zdravotním cestovním ruchu a lázeňských pobytech.
- Mladí lidé se stanou důležitou skupinou se zájmem o dobrodružnější formy cestování.
- Více lidí si uvědomuje význam zdraví, což způsobí vzrůst popularity aktivní dovolené a poptávky po wellness produktech, lázeňských pobytech a fitness centrech.
- S narůstající průměrnou úrovní vzdělanosti vzroste poptávka po speciálních produktech, po nových destinacích, po dovolených s prvky umění, kultury a historie.
- Poroste rovněž poptávka po levnějších produktech a po relaxačních pobytech v souvislosti s dělením hlavní dovolené na více krátkodobějších dovolených.
- Zkušenější spotřebitelé si budou stále častěji zajišťovat dovolenou sami podle svých potřeb, bude kladen větší důraz na kvalitu a na poměr kvality a ceny. To souvisí s doplňováním dovolené alternativními způsoby trávení času a utrácení peněz a způsobí to růst preference regionů, které nabízejí širokou, rozmanitou a zcela vyváženou koncepci a také růst poptávky po lepším destinačním managementu.
- V souvislosti se změnou životního stylu bude docházet k individualizaci chování ve volném čase, což způsobí větší poptávku po menších ubytovacích jednotkách, nové produkty zajistí vyšší zisky dodavatelům a dále poroste poptávka po druhém bydlení.
- Rozšiřování internetu povede nejen k získávání informací, ale i k nákupu turistických produktů a služeb, to přispěje i k nárůstu významu vizuálních prezentací a potřeby spolehlivých on-line rezervací ze strany více zkušených a sebejistých turistů.
- Klasické cestování ovlivní lepší dostupnost rychlostních vlaků a nízkonákladových leteckých přepravců, naopak klesne význam silniční a autobusové dopravy.

- Vzroste význam ekologie, což způsobí vyšší poptávku po destinacích a jednotlivých regionech s významnější rolí přírody a místní populace.
- Teroristické útoky, regionální války, znečištěné prostředí a další kritické situace ovlivní potřebu jistoty a bezpečí, při výběru destinace bude hrát roli i kvalita vody a průmysl cestovního ruchu bude lépe a pružněji reagovat a uspokojovat poptávku v krizových obdobích.

Podle mého názoru se ve 21. století řada výše zmíněných trendů, datovaných do roku 2003, opravdu vyplnila, protože v současné době je významná zejména preference individuální dovolené oproti dovolené organizované cestovními kancelářemi, uplatňují se více rezervace ubytování on-line přes internetové servery (např. Trivago nebo Booking.com), nicméně mezi hrozbami v tomto přehledu nejsou zmíněné epidemie, které mohou cestovní ruch zcela ochromit. Předchozí text se dá také využít k odrazu v aktuálnější diskusi o trendech v cestovním ruchu.

Šilingová (2016, s. 18) uvádí, že *„trendy v cestovním ruchu se začaly utvářet postupně s rostoucí popularitou tohoto odvětví, nejvíce se však upevnil jejich rozvoj a obliba se začátkem novodobého cestovního ruchu, který se začal formovat na počátku 20. století, kdy cestovní ruch postupně zasahuje do všech sociálních subjektů a stává se více masivním a dynamickým.“*

Podle Heskové (2006, cit. v Šilingová 2016) lze vznik, průběh a rozvoj novodobého cestovního ruchu rozdělit do tří etap: období do první světové války, období mezi dvěma světovými válkami a období po druhé světové válce.

Procházková (2015) řadí podle Kotíkové (2013) mezi současné trendy v cestovním ruchu využívání moderních komunikačních a informačních technologií. Pro vznik mobilních aplikací nebo služeb audioguide roste rovněž význam sociálních sítí, blogů a objednávek on-line. Ve svém výzkumu se věnuje trendům v návštěvnosti turistických atraktivit, u nichž zaznamenala většinou klesající trend, návštěvnost však rostla u přírodních a technických atraktivit, např. v Dolní oblasti Vítkovice nebo v Landek Parku (Procházková 2015).

V současné situaci roku 2021 jsou však trendy cestovního ruchu na základě analýzy Hylanda (2021) zcela jistě odlišné. Hyland (2021) určil top 5 trendů cestovního ruchu v roce 2021, kterými jsou delší výlety, práce na druhé straně světa, loajalita turistických společností, bezkontaktní budoucnost a důležitost cestovních kancelářů. Trend delších výletů se vyvíjel od počátku pandemie a zákazníci začali od profesionálů v sektoru požadovat různorodější, delší a autentičtější produkty, aby si svůj výlet více užili. Práce na dálku umožňuje pracovat na druhé

straně světa, a tak některé země nabízejí víza přizpůsobená tomuto novému typu cestujících. Loajalita turistických společností spočívá v posílení zdravotních, hygienických a bezpečnostních systémů. Dalším trendem cestovního ruchu je skutečnost, že bezpečnosti zákazníka bude dosaženo také pomocí technologií, které zákazníkovi umožní omezit rizika. Patří mezi ně např. bezkontaktní platby, ale také mobilní aplikace, jež poskytnou upozornění a aktuality. Pandemie rovněž zdůraznila zásadní roli cestovních kancelářů a profesionálů v cestovním ruchu by nové zákazníky mohli získat poskytováním rad, nabídek a spolehlivých informací o regulacích v oblasti bezpečnosti a ochrany zdraví.

Zásadní je také, jak se v současných trendech cestovního ruchu uplatňuje sociální a vázaný cestovní ruch. Vznik sociálního cestovního ruchu nastal historickým a diskurzivním procesem spojeným s organizovaným kapitalismem a moderní občanskou společností (La Placa, Corlyon 2014). Samotný koncept sociálního cestovního ruchu byl podle článku těchto autorů patrnější v kontinentální Evropě než ve Velké Británii. Toto tvrzení zdůvodňují tím, že Francie, Španělsko a Belgie podporují sociální cestovní ruch prostřednictvím různých dobrovolných, soukromých a veřejně financovaných programů, které usnadňují levné dovolené a volnočasové aktivity, zejména v jejich vlastní zemi. Politická agenda Velké Británie spočívá podle La Placeho a Corlyona (2014) v holistickém výzkumu sociálního cestovního ruchu a jeho výhod, ve využití současných vládních změn ve struktuře veřejného zdraví a v integraci sociálního cestovního ruchu do komunitních potřeb kolem sociálního kapitálu a místního rozvoje zdraví a blahobytu. Právě koncept „blahobytu“, podobně jako koncept „sociálního cestovního ruchu“, se objevil v politickém kontextu v důsledku změn v moderních společnostech, které vybavily jednotlivce schopností předefinovat své tradiční požadavky a ty nové hned i uspokojit. Tyto organizační změny pak poskytují hmatatelné příležitosti pro politiky a aktivity sociálního cestovního ruchu (La Placa, Corlyon 2014).

Samotnému cestovnímu ruchu dětí a mládeže nebo táborové rekreaci se zahraniční literatura příliš nevěnovala, a proto je podle mého názoru vhodné, i vzhledem ke specifickým vývoje v Česku, toto téma vybrat ke studii.

V poslední části diskuse obecných trendů budou probírána specifika vývoje vázaného a sociálního CR na území Česka.

2.4 Specifika vývoje vázaného a sociálního CR na území Česka

V rámci postsocialistického bloku se projevily proměny sociálního a vázaného cestovního ruchu zejména v dnešních státech Německo, Polsko, Slovensko i Česko. Do roku 1990 měly ve vázaném cestovním ruchu v tehdejší Československé socialistické republice (ČSSR) podle Voborníkové (2005, s. 12) „dominantní úlohu národní a družstevní podniky a jejich zastřešující organizace včetně ÚRO (Ústřední rady odborů)“. Za důležité zdroje považuje dobové materiály s ideovým zdůvodněním a popisem vývojových tendencí a také výpravné katalogy celorepublikové výběrové rekreace. Konkrétně uvádí brožuru „Rozvoj rekreace ROH“ (Hybner 1981, cit. ve Voborníková 2005), která popisuje vývoj vázaného cestovního ruchu od roku 1945, nebo výpravnou barevnou propagační publikaci „Odborová rekreace v Československu“ (Semínová 1987, cit. ve Voborníková 2005) s přehledem všech významných středisek výběrové rekreace.

Váchová (2007, s. 18) se věnuje historii vázaného cestovního ruchu. „*Největšího rozvoje dosáhl vázaný cestovní ruch po druhé světové válce, kdy byl v totalitní socialistické éře spolu s druhým bydlením nejrozvinutějším typem cestovního ruchu*“. Dále uvádí, že „*v době socialismu byly rozšířeny hlavně podnikové rekreace, rekreace revolučního odborového hnutí (ROH) a lázeňský cestovní ruch (CR). Další složkou vázaného cestovního ruchu (VCR) byly i dětské tábory (organizované hlavně pionýrskou organizací či organizované pod patronací podniků či jiných organizací), rekreace dětí z oblastí se znečištěným prostředím (školy v přírodě), sportovní soustředění*“. Po roce 1990 se odehrály podle Váchové (2007) ve VCR organizační změny, majetkové a vlastnické přesuny, které symbolizuje především lázeňský CR, „*jenž po roce 1989 přešel ke komerčním formám CR*“ (Váchová 2007, s. 18-19). Dětské tábory je možno však i nadále považovat za přetrvávající aktivity v rámci vázaného CR.

Kafková (2016) studuje podrobně historii Československé odborové rekreace ROH (Revolučního odborového hnutí) v letech 1945 až 1989. Zaměřuje se na historii ROH v následujících etapách: 1. Vznik ROH a jeho rozvoj do roku 1948, 2. ROH v letech 1948 až 1968, 3. Pražské jaro a rok 1968 a 4. Období normalizace a revoluční rok 1989. U odborové rekreace v Československu rozlišuje poválečné odborové rekreace a poúnorové odborové rekreace. Dále se zabývá výběrovou rekreací ROH s rozlišením na domácí a zahraniční. Důležitá byla v době socialismu rovněž závodní rekreace ROH, kde se Kafková (2016) zaměřila na mladoboleslavskou automobilku Škoda. Závěrečnou částí její diplomové práce jsou pionýrské tábory ROH, kde pionýrskou rekreací ROH chápe jako „*tzv. pionýrské tábory, které vznikaly na platformě Pionýrské organizace Československého svazu mládeže, jež byla*

založena v roce 1949“ (Kafková 2016, s. 65). Před jejím vznikem existovaly Pionýrské organizace Junáka vzniklé ve 2. polovině 40. let 20. století. Pionýr zůstal stěžejní organizací věnující se volnému času dětí a mládeže až do roku 1989 (Pionýr 1999, cit. v Kafková 2016), zatímco Junák (a český skauting) byl mezi lety 1948 až 1989 dvakrát zakázán z důvodu „nedostatků ve výchově“ dětí a také proto, že Skaut stál v cestě vzniku Pionýra, protože Komunistická strana Československa chtěla vytvořit mládežnickou organizaci podle sovětského vzoru. Po zákazu Junáka pak byly prováděny povinné přepisy dětí do Pionýra (Krásný 2013, cit. v Kafková 2016). Nejčastější formou letní dětské rekreace byly právě pionýrské tábory, které měly zaplnit volný čas dětí o letních prázdninách. Rozvoj dětských táborů měl podporu státu a i velké části rodičů, kteří museli o prázdninách pracovat a zamlouvala se jim možnost poslat své děti na několikátýdenní tábor (Kafková 2016).

Po roce 1990 nastaly v sociálním i vázaném cestovním ruchu změny, které se projevily podle Voborníkové (2005) v majetkových i vlastnických přesunech i organizačních změnách. Vázaný cestovní ruch je však nadále „*organizován podniky, odbory, tělovýchovnými jednotami, mládežnickými, dětskými, církevními i jinými organizacemi*“ (Voborníková 2005, s. 12). Proměnou prochází podle Krásného (2013) i výše zmíněná pionýrská organizace, Junák obnovuje svoji činnost a vznikají další občanská sdružení, která dětské tábory rovněž organizují. Ta jsou zakládána např. zkušenými táborovými pracovníky z řad Pionýra, nebo i mladší generací nadšenců hlásících se k myšlenkám výchovy v přírodě (Břečka 1999, cit. v Krásný 2013). Důležitým trendem je, že tábory jsou zaměřené na určitou specifickou oblast, která se projevuje v jejich náplni, a vznikají tak tábory specializované, např. výtvarné, jazykové, taneční, vodácké, sportovní apod. V současné době však tábory svádějí boj s konkurencí v podobě moderních technologií, proto jsou např. mobily na některých táborech zakázané a k dispozici není ani televize, internet nebo počítačové hry. Krásný (2013) uvádí jako velmi časté příměstské tábory, které považuje za variantu pro děti, jež jsou fixované na rodiče, a považuje to za mezistupeň mezi tím být celé prázdniny doma s rodiči či prarodiči a typickým letním táborem. K uvedeným trendům bych zařadil i to, že spousta táborů se stává komerčními, což se projevuje tím, že přijímají všechny děti, které za ně zaplatí, a není nutná oddílová příslušnost nebo členství v nějaké organizaci, jež tábory pořádá.

3. Metodika

V návaznosti na předchozí rešerši a diskusi odborné literatury o sociálním cestovním ruchu zaměřím nyní svoji pozornost na táborové rekreace probíhající v letní sezóně roku 2020, protože se jedná o zajímavý příklad vázaného cestovního ruchu a dosud málo probádané téma v rámci výzkumu a o zatím dosud nikdy nezkoumané téma v okrese Jindřichův Hradec. Modelový region bude charakterizován v následující podkapitole.

3.1 Vymezení a charakteristika území

Zájmové území se nachází v Jihočeském kraji a v rámci Česka leží spíše v periferní poloze, což dokládá, že hraničí jak s jihočeskými okresy Tábor a České Budějovice, tak s okresy Pelhřimov, Jihlava a Třebíč Kraje Vysočina a dokonce i s okresem Znojmo Jihomoravského kraje. Schématické zobrazení polohy okresu Jindřichův Hradec je možné vidět na Mapě 1, kde jsou černě znázorněné jeho hranice. Jižní část okresu pak sousedí s Rakouskem, konkrétně se spolkovou zemí Dolní Rakousy.

Cestovní ruch v rámci okresu Jindřichův Hradec je řízen destinačními společnostmi Destinační management Česká Kanada, z. s. (zapsaný spolek) (Česká Kanada 2021) a Třeboňsko, z. s. (Turistická oblast Třeboňsko 2021). Česká Kanada je turistická oblast rozkládající se ve východní části Jihočeského kraje mezi Kunžakem, Dačicemi, Slavonicemi, Novou Bystřicí a Jindřichovým Hradcem o rozloze téměř 300 km². Místopisný název je odvozen od přírodního charakteru krajiny, pro kterou jsou typické četné vodní plochy, rozsáhlé lesní komplexy s rozesetými balvany a sychravější podnebný ráz, přinášející nižší průměrné teploty a vydatné srážky (Wikipedie 2021). Hlavní činnost spolku Třeboňsko spočívá v koordinaci rozvoje regionu Třeboňsko (se sídelním centrem ve městě Třeboň), Vitorazsko (sídlící ve městě České Velenice) a Veselsko (mající své sídlo ve Veselí nad Lužnicí) a v koordinaci turistických projektů a produktů zaměřených k rozvoji všech tří zmíněných regionů (Turistická oblast Třeboňsko 2021). Třeboňsko je zajímavé svou architekturou a cennou historií a podmanivé svými přírodními krásami. Jedná se o oblast s mnoha rybníky, která je jako stvořená pro aktivní rodinnou dovolenou, turisty, rybáře, cyklisty, vodáky a lázeňské hosty v Lázních Třeboň (Jihočeská centrála cestovního ruchu 2021).

V souhrnu je třeba říct, že díky přírodním podmínkám v chráněné krajinné oblasti (CHKO) Třeboňsko, jež jsou tvořeny velkým množstvím rybníků a řekami Lužnice a Nežárka, nebo díky přírodnímu parku Česká Kanada, což je převážně zalesněná turistická destinace se známou zříceninou hradu Landštejn a s klimatem, jež připomíná kanadskou přírodu, je toto území

vhodné i pro letní dětské tábory, kterých se zde pořádá v různých lokalitách v průběhu léta celá řada. Významný je zde také sociální nebo vázaný cestovní ruch jako ekonomické odvětví. Cestovní ruch se zde uplatňuje jako důležitý faktor, protože tato oblast je vyhledávána k rekreaci z důvodu jejího přírodního i kulturně-historického potenciálu.

3.2 Vyhledávání informací o dětských táborech

Další práce spočívala ve vyhledání letních dětských táborů pomocí internetového vyhledávače Google. Při tomto vyhledávání jsem zadal klíčová slova „dětské tábory Jindřichův Hradec“, „dětská rekreace Jindřichův Hradec“, „letní tábor Jindřichův Hradec“ nebo „tábor Jindřichův Hradec“ a postupně jsem si do tabulky zapisoval název tábora, typ tábora, jeho termín, kontakty (e-mail a mobilní telefonní číslo) a adresu. Výsledná tabulka je v Příloze 1 označená jako Tabulka 13. Vyhledávání např. i přes internetový server Firmy.cz pomocí dotazu „Dětské tábory a rekreace v okrese Jindřichův Hradec v Jihočeském kraji“ (Firmy.cz 2021) pokračovalo do té doby, než jsem opakovaně nacházel stále tytéž tábory a došlo tak k vyčerpání potenciálu nalézt ještě nějaké další. Veškeré zdroje nalezených táborů jsou vypsány v 7. kapitole Literatura, kde jsou uvedeny i další vyhledávací servery, např. Borovice.cz (Borovice.cz 2020 a – i), HRADECŽIJE! (HRADECŽIJE! 2020 a – e, 2021), JIHOČESKÉ TÁBORY (JIHOČESKÉ TÁBORY 2021) nebo SKAUT (SKAUT 2021). Následně jsem nalezené tábory kontaktoval e-mailem, abych s jejich zástupci uskutečnil přímý nebo telefonický rozhovor, případně abych od nich získal odpovědi na své dotazy e-mailem. Získané reakce na možnost uskutečnit rozhovor jsem si zaznamenával barevně v Tabulce 13 a tím vznikla Tabulka 14 nacházející se opět v Příloze 1, kde jsou zeleně znázorněné tábory, o nichž jsem získal informace, a červeně ty, jejichž zástupci mi informace neposkytli.

Nakonec v této části vyjmenuji všechny uvedené odkazy, ze kterých jsem čerpal informace o táborech: (AEROKLUB JINDŘICHŮV HRADEC 2021), (Agentura Wenku 2021), (ASOCIACE TOM RAPŠACH 2020), (ASOCIACE TOM ZÁLESÁCI 2020), (AZIMUT 2020), (Bílá skála 2020), (BOBO CAMP 2021), (BRUTT 2020), (Bunkrák 2020), (Dětský tábor Nežárka 2020), (Dětský tábor Nový Řadov 2020, 2021), (Dráčci 2019), (Duha Střelka 2020), (Dům dětí a mládeže Jindřichův Hradec 2020), (Firmy.cz 2020 a – r), (HANDBALL CAMP AKADEMIE 2020), (Jazyková škola Zachová 2020), (KAČLEHÁCI 2020), (LETNÍ DĚTSKÉ TÁBORY ZVŮLE 2020), (Letní dětský tábor Albeř 2020), (LT Karštejn 2020), (Najisto.cz 2020), (PIONÝR 2020), (REZERVACE VÝCVIKOVÝCH STŘEDISEK Univerzita Karlova 2020 a – b), (Rodinka – Albeř 2020), (SCARABEUS TŘEBÍČ.CZ 2020), (SPOLEČNOST HRŮZŮV MLÝN 2020), (SVĚT FANTAZIE Z. Ú. 2020), (Tábor Deštná 2020), (TÁBOR

ZVŮLE 2020), (TOP-tábory.cz 2021), (UNIVERZITA KARLOVA 2020 a – b), (Vestanusu, z. s. 2020), (YAMAHA HUDEBNÍ ŠKOLA 2021), (YMCA JINDŘICHŮV HRADEC 2020, 2021), (Základní škola Jindřichův Hradec I, Štítného 121 – „Stonožková škola“ 2020) a (Zálesáci Třeboň 2020).

3.3 Metodika vlastního výzkumu

O letních dětských táborech se dá říct, že je pořádají různé mládežnické organizace, které jsou nějakým způsobem podporované dotacemi od státu (Skaut, Junák nebo turistické oddíly mládeže apod.). Objevují se i komerční tábory, které tyto dotace nečerpají a jsou placeny výhradně z peněz od účastníků nebo z dalších aktivit, jako je pronájem vlastní základny jiným organizacím. Analýza je provedena na území okresu Jindřichův Hradec, protože jde o tradiční území s táborovými aktivitami s příklady mnoha jejich typů ve vhodném přírodním prostředí. Toto území znám i z vlastní zkušenosti, protože jsem absolvoval letní výcvikový kurz ve výcvikovém středisku Univerzity Karlovy v Albeři, a Jindřichův Hradec pravidelně navštěvuji, protože zde otec stále vlastní byt, kde vyrůstal se svými rodiči.

Pro vlastní výzkum a následnou analýzu byl navržen strukturovaný rozhovor s otevřenými otázkami (Hendl 2008), abych o letních dětských táborech zjistil podrobnější informace. Strukturovaný rozhovor podle Hendla (2008, s. 177) „*sestavá z řady pečlivě formulovaných otázek, na něž mají jednotliví respondenti odpovědět.*“ Tato metoda byla zvolena, protože „*základním účelem tohoto typu interview je co nejvíce minimalizovat efekt tazatele na kvalitu rozhovoru*“ (Hendl 2008, s. 178), proto jsem se snažil nechat respondenty vypovídat a nezasahovat příliš do jejich výpovědí. Dalším důvodem je také to, že „*tento typ rozhovoru je vhodný, pokud ho nemáme možnost opakovat a máme málo času se respondentovi věnovat*“ (Hendl 2008, s. 178), k čemuž je třeba dodat, že i časové možnosti dotazovaných jsou omezené. Na druhou stranu vnímám i to, že „*relativní nevýhoda strukturovaného interview s volnými otázkami spočívá v restrikci na předem daná témata*“ (Hendl 2008, s.178), protože od dotazovaných nelze zjistit úplně všechno. Použití strukturovaného rozhovoru také souvisí se dvěma výzkumnými otázkami – otázkou mířící na projev sociálního nebo vázaného cestovního ruchu u dětské rekreace na táborech a jeho specifické vnímání na analyzovaném modelovém území okresu Jindřichův Hradec v Česku a otázkou týkající se specifika a potenciálu dětské táborové rekreace na určitém území dle náhledu jednotlivých aktérů, jimiž jsou většinou vedoucí táborů, případně jiní lidé, kteří mají znalosti o pořádaných táborech, jak je specifikováno níže v Tabulce 3.

Terénní šetření, spočívající ve strukturovaném rozhovoru s vedoucími táborů, bylo realizováno většinou až po proběhnutí táborů v letní sezóně 2020, protože z hygienických důvodů (pandemie nemoci covid-19) byl na jednotlivá tábořiště zakázán vstup cizím osobám. Přístup mi byl umožněn pouze na Letní příměstský tábor aneb Prázdniny na letišti v Jindřichově Hradci, a to přímo v době jeho konání. Dostal jsem se také na základnu ASGARD na břehu rybníka Březina u obce Roseč, ovšem až po skončení Tábora rodičů s dětmi. Dále jsem navštívil Svět Fantazie v obci Roseč, kde se konal Letní příměstský tábor aneb Prázdniny s FANTAZÍÍ 2020 a kde se v areálu nacházejí rovněž další turistické atraktivity, jako je Houbový park nebo Muzeum fosilií. S ostatními respondenty jsem hovořil na jiných místech, jako například v rodinném domě v Břilici u Třeboně, v parku na náměstí Barikád v Praze na Žižkově, v kavárně Agnes Café v Panské ulici v Jindřichově Hradci, v restauraci Veselá kachna v Praze - Malešicích nebo na jiném příměstském táboře probíhajícím ve Viničním domku v Praze - Modřanech.

Vše je shrnuto v následující Tabulce 3, kde je uvedeno datum provedení rozhovoru, pořadí tábora římskými číslicemi, funkce dotazovaného (hlavní vedoucí, vedoucí tábora, hlavní instruktor, hlavní organizátor, vedoucí střediska, sekretář), název tábora, jeho organizátor a také místo a forma uskutečnění setkání a rozhovoru. Dále mi někteří vedoucí odpověděli v telefonickém hovoru, zaslali mi odpovědi e-mailem, nebo odmítli výzkum s tím, že mi nechtějí prozradit své know-how nebo že o něj prostě nemají zájem. Těmto lidem jsem poděkoval a do výzkumu jsem je nezařadil s výjimkou toho, že jsem jejich tábor vyznačil v Mapě 1, protože jsem znal alespoň jeho polohu v rámci okresu Jindřichův Hradec, a zdroje jsem uvedl jak ve 3. kapitole Metodika, tak i v 7. kapitole Literatura.

Tabulka 3: Informace o místě konání rozhovorů s vedoucími táborů

Datum (r. 2020)	Pořadí tábora	Funkce dotazovaného	Název tábora	Organizátor	Místo setkání/ rozhovoru
4. 8.	I.	Hlavní vedoucí	Pobytové tábory na TZ Radíkov	Dům dětí a mládeže (DDM) Dačice	E-mail
5. 8.	II.	Hlavní vedoucí	Bunkrák 2020 – Válka o Falklandy 1982	Bunkrák, z. s.	E-mail
6. 8.	III.	Hlavní vedoucí	Zvůle 2020	Tábor Zvůle	E-mail
6. 8.	IV.	Hlavní vedoucí	Albeř 2020	Katedra TV PřF UK	E-mail

Datum (r. 2020)	Pořadí tábora	Funkce dotazovaného	Název tábora	Organizátor	Místo setkání/ rozhovoru
7. 8.	V.	Hlavní organizátor	Handball Camp 2020	HANDBALL CAMP AKADEMIE, s. r. o.	Na Hrázi 304, Břilice, Třeboň
7. 8.	VI.	Hlavní instruktorka	Letní příměstský tábor aneb Prázdniny na letišti	Aeroklub Jindřichův Hradec, z. s.	Letiště Jindřichův Hradec, Jindřichův Hradec 744/II.
8. 8.	VII.	Hlavní vedoucí	Letní tábor Karštejn	RADAMBUK – Rada dětí a mládeže Jihočeského kraje	Telefonický rozhovor
10. 8.	VIII.	Hlavní vedoucí	Letní tábor Stálkovix 2020 – Galové na cestách	Pionýrská skupina Jindřichův Hradec	E-mail
16. 8.	IX.	Hlavní vedoucí	Osika 2020	Vestanusu, z. s.	E-mail
17. 8.	X.	Vedoucí střediska	Oddílový tábor	Junák – český skaut, středisko Rožmberská růže, Třeboň, z. s.	E-mail
17. 8.	XI.	Do 2014 hlavní vedoucí, dnes podíl na finančním a organizačním zabezpečení tábora	Dračice 2020	Turistický oddíl mládeže (TOM) 2402 "Práčata" Rapšach	E-mail
21. 8.	XII.	Hlavní vedoucí	Letní dětský tábor	Společnost Hrůzův mlýn, z. s.	Park na nám. Barikád, Praha 3 - Žižkov

Datum (r. 2020)	Pořadí tábora	Funkce dotazovaného	Název tábora	Organizátor	Místo setkání/ rozhovoru
24. 8.	XIII.	Hlavní vedoucí	Letní tábor Kačlehy	Pionýr, z. s., Turistický oddíl při 78. pionýrské skupině SKALKA	E-mail
25. 8.	XIV.	Hlavní vedoucí	Přírodovědný tábor	Dům dětí a mládeže (DDM) Jindřichův Hradec	E-mail
25. 8.	XV.	Sekretářka YMCA – organizační a kancelářská práce	Letní tábory	YMCA Jindřichův Hradec – Young Men´s Christian Association (Křesťanské sdružení mladých lidí)	Kavárna Agnes Café, Panská 111, Jindřichův Hradec
26. 8.	XVI.	Hlavní vedoucí	Letní tábor Tokániště V	Dům dětí a mládeže (DDM) Jindřichův Hradec	E-mail
27. 8.	XVII.	Vedoucí tábora	Tábor Rákosí ve Skrýchově 2020	Duha Střelka	Viniční domek, Chuchelská 6/1, Praha 12 - Modřany
31. 8.	XVIII.	Vedoucí oddílu	Letní prázdninový tábor 2020	Asociace TOM Zálesáci	E-mail
1. 9.	XIX.	Vedoucí střediska	Oddílový tábor	Junák – český skaut, středisko Zlatá růže Jindřichův Hradec, z. s.	E-mail

Datum (r. 2020)	Pořadí tábora	Funkce dotazovaného	Název tábora	Organizátor	Místo setkání/ rozhovoru
2. 9.	XX.	Hlavní vedoucí	Dětský tábor Nový Řadov	Táborové sdružení TOP-tábory.cz	Restaurace Veselá kachna, Počernická 62, Praha 10 - Malešice
2. 9.	XXI.	Hlavní vedoucí	Dětský tábor Nežárka	Táborové sdružení TOP-tábory.cz	Restaurace Veselá kachna, Počernická 62, Praha 10 - Malešice
11. 9.	XXII.	Hlavní vedoucí	Příměstský tábor	Dům dětí a mládeže (DDM) Dačice	E-mail
11. 9.	XXIII.	Hlavní vedoucí	Tábor rodičů s dětmi – Z pohádky do pohádky 2020	AZIMUT – Spolek pro netradiční formy pobytu v přírodě	Základna ASGARD u obce Roseč poblíž J. Hradce
23. 9.	XXIV.	Vedoucí tábora	Letní příměstský tábor aneb Prázdniny s FANTAZIÍ 2020	Svět Fantazie, z. ú.	E-mail (návšt. 11. 9. 2020)
29. 9.	XXV.	Hlavní vedoucí	Letní tábor Tokániště	Dům dětí a mládeže (DDM) Třeboň	Telefonický rozhovor
29. 9.	XXVI.	Vedoucí střediska	Příměstské tábory	Dům dětí a mládeže (DDM) Třeboň	Telefonický rozhovor

Zdroj: vlastní zpracování

Ve vlastním výzkumu se zabývám tématy a okruhy, které se týkají geografických faktorů, programových faktorů, obecných charakteristik a organizačních faktorů, technických parametrů a omezení koronavirovou pandemií, sociálních a demografických faktorů, ekonomických faktorů, motivačních faktorů a dotací a ostatních faktorů. Z geografických faktorů zjišťuji umístění a přesnou polohu tábora, dostupnost tábora dopravními prostředky a geografický původ účastníků tábora. U programových faktorů je důležitý program tábora

s ohledem na pohyb jeho účastníků nebo rozvrh typického táborového dne. Dalšími řešenými tématy jsou způsob ubytování na táboře a počet lůžek, stravování na táboře včetně speciální (dietní) stravy, specifikace zaměření tábora, délka táborového turnusu a jejich počet a historie tábora nebo zkušenosti s vedením táborů v části obecné charakteristiky a organizační faktory. Následují technické parametry a omezení koronavirovou pandemií, kde je zkoumáno hygienické vybavení tábora (sprchy a toalety) a míra omezení tábora koronavirovou pandemií a jeho uskutečnění v omezeném rozsahu. Sociální a demografické faktory zahrnují popis účastníků tábora a převládající sociální skupiny, pohlaví účastníků tábora, věk a průměrné stáří účastníků tábora nebo jejich věkovou skupinu, počet účastníků tábora a organizátorů táborového turnusu, naplnění kapacity tábora nebo celkový počet účastníků a organizátorů. Ekonomické faktory udávají náklady na uspořádání táborového turnusu, cenu tábora pro jeho účastníky nebo celkové náklady na uspořádání táborů a možnosti získání informací o táboře. V motivačních faktorech a dotacích se zabývám pohnutkami k účasti na táboře nebo důvody k pořádání tábora a také dotacemi nebo finanční pomocí státu, obcí, spolků a sponzorů. Součástí ostatních faktorů je povodňové ohrožení tábora nebo jeho možné ohrožení jinou přírodní katastrofou a možnosti zlepšení tábora v budoucnu nebo přání jejich organizátorů do budoucna. Podrobněji jsou otázky zpracovány v Příloze 2 a v následující Tabulce 4, které zobrazují zkoumané faktory na táborech pomocí charakteristik a detailů a jsou srovnány v pořadí, jež je dále uplatňováno v následné analýze. V ní jsem pak hodnotil hlavně četnější odpovědi pro možná srovnání i zobecnění.

Tabulka 4: Zkoumané faktory na táborech

Zkoumané faktory a dílčí témata	Charakteristika a detaily
Geografické faktory	
1. Poloha tábora	Zeměpisné souřadnice (severní zeměpisná šířka, východní zeměpisná délka), poloha na GPS, adresa, okolí tábora (blízkost rybníka, města nebo lesa nebo kombinace více možností)
2. Dopravní dostupnost tábora	Dopravní prostředky používané účastníky tábora k dopravě na tábor (auto, autobus, vlak, pěšky, na kole, kombinace více možností)
3. Geografický původ účastníků tábora	Převažující kraj, Čechy, Morava, Slezsko, zahraničí

Zkoumané faktory a dílčí témata	Charakteristika a detaily
Programové faktory	
1. Program na táboře	Pohyb v průběhu tábora (prostor tábora, bezprostřední okolí, výlety do okolí), typický táborový den, náplň táborového turnusu
Obecné charakteristiky a organizační faktory	
1. Ubytování na táboře	Bydlení – vlastní stany, stany s podsadou, chaty, ubytování v centrální budově tábora, počet dětí ve stanech
2. Stravování na táboře	Vaření (kuchaři, sami, nákup jídla mimo areál tábora), zajištění speciální (dietní) stravy
3. Zaměření tábora	Sportovní zaměření, jazykové zaměření, příměstský nebo oddílový tábor, jiné zaměření
4. Délka táborového turnusu	Dny, týdny, celkový počet táborových turnusů v letní sezóně
5. Historie tábora	Délka pořádání táborových turnusů - tradice, jak dlouho jezdí jako pořadatelé na tábor, zkušenosti s vedením táborů
Technické parametry a omezení koronavirovou pandemií	
1. Hygienické vybavení tábora	Vybavení tábora z hlediska hygieny, existence sprch a toalet v samostatné budově, k dispozici pouze toalety a koupání probíhající v nedaleké řece nebo rybníku, žádné hygienické vybavení tábora
2. Omezení koronavirovou pandemií	Míra omezení koronavirovou pandemií, uskutečnění tábora v plném rozsahu, velké omezení tábora
Sociální a demografické faktory	
1. Účastníci tábora	Děti bez příslušnosti k organizaci, členové nějakého oddílu Skauta, Junáka nebo turistického oddílu mládeže, sociální skupina
2. Pohlaví účastníků tábora	Převážně chlapci, dívky, rovnoměrné zastoupení, procentní podíl chlapců a dívek, poměr chlapci/dívky
3. Věk účastníků tábora	Průměrné stáří účastníků tábora, věková kategorie účastníků (0-5 let, 6-10 let, 11-15 let, 16 a více let, jiná kategorie, účastníci více věkových skupin), věková skupina účastníků

Zkoumané faktory a dílčí témata	Charakteristika a detaily
Sociální a demografické faktory	
4. Počet účastníků a organizátorů táborového turnusu	Celkový počet účastníků jednotlivého táborového turnusu, celkový počet organizátorů jednotlivého táborového turnusu, naplněnost kapacity tábora, celkový počet účastníků a organizátorů všech pořádaných táborů
Ekonomické faktory	
1. Cena táborového turnusu	Celkové náklady na uspořádání táborového turnusu, cena táborového turnusu pro účastníky (jednoho účastníka), celkové náklady na uspořádání tábora, přesná částka v Kč
2. Informace o táboře	Získání informací - internet, sociální sítě, vylepený plakát, verbální informace
Motivační faktory a dotace	
1. Důvod návštěvy/pořádání tábora	Proč – finanční důvody, tradice pořádání tábora, zažít dobrodružství s dětmi nebo kamarády, úplně jiný důvod pořádání tábora
2. Finanční pomoc státu, obcí, spolků a sponzorů	Dotace z prostředků státu, obcí, spolků a sponzorů, procenta tvořená příspěvky z celkových nákladů
Ostatní faktory	
1. Ohrožení tábora povodněmi nebo přírodní katastrofou	Míra ohrožení tábora bleskovou povodní (velká nebo částečná), specifikace další možné přírodní katastrofy hrozící tábora
2. Zlepšení tábora do budoucnosti	Přání zlepšení tábora do budoucnosti

Zdroj: vlastní zpracování

V další části se do hloubky se věnuji analýze zásadních faktorů geografických a organizačních, další faktory jsou spíše doplňkové, které práci vhodně doplňují dalšími otázkami studujícími programové faktory, technické parametry a omezení koronavirovou pandemií, sociální a demografické faktory, ekonomické faktory, motivační faktory a dotace a ostatní faktory.

Zpracování dat je provedeno na základě obsahové analýzy (content analysis), kterou Hendl (2008, s. 415) definuje jako „analýzu dokumentů a textů s cílem rozkrýt jejich vlastnosti s ohledem na položenou otázku. V kvantitativním výzkumu jde o zjištění četnosti výskytu předem daných kategorií, případně vztahy mezi výskyty jednotlivých kategorií v jednotkách textu“. Nalezl jsem a analyzoval klíčová slova, která jsem vybral na základě častých odpovědí respondentů ve strukturovaných rozhovorech tak, aby odpovídala položeným otázkám. (Blíže

je ukazuje Příloha 3 s Tabulkami 15 – 18, kde došlo k rozdělení 1 velké tabulky na 4 menší z důvodu lepší čitelnosti.)

Četnosti těchto klíčových slov jsou následně zaznamenány v tabulkách v analýze. Data jsem zpracovával pomocí četnostních tabulek. Přepis rozhovoru byl prováděn přepisem odpovědí do počítače z nahrávky na zařízení mobilního telefonu. Problémem byla různá délka odpovědí na položenou otázku. Příkladem může být moje otázka:

„Do jaké míry jste byli omezeni pandemií koronaviru, a proběhl tábor v plném rozsahu?“

Na tuto otázku jsem dostal například následující odpovědi:

„Tábor byl omezen pandemií koronaviru méně, než jsme čekali. Ano, tábor proběhl v plném rozsahu.“ (Tábory XX. a XXI.)

„Já si myslím, že nijak. Musím předeslat, že celý ten metodický pokyn Ministerstva zdravotnictví, který tedy na nás pouštěla ta hygiena, ve finále charakterizovali tak, že vlastně nic není naší povinností. Je to metodický pokyn a všechno to, co oni tam doporučovali, odstupy, oddělené oddíly, řada takových věcí, tak řekli, je to na vás a my si myjeme ruce, my jsme vám to doporučili, a jestliže budete mít nakaženého, tak my ten tábor vystavíme do karantény, nebo ho zrušíme. Ve finále, když se to celé přeříkalo, tak záleželo jedině na tom, jestli do té karantény půjde jenom jeden oddíl, nebo jestli půjde celý tábor, a když nám řekli, že stejně ten tábor zruší, tak na co si to budeme hrát jako, a tak to skončilo. Snažili jsme se, aby kuchař tedy měl to, co má mít, měl k dispozici štít, měl k dispozici plášť, měl k dispozici rukavice, ale bylo na každém tom provozovateli tábora, jestli to tedy takhle jde nebo nejde řešit. Jistěže jsme přidali dezinfekce a jednorázové ručníky, protože dítě by muselo chodit se svým vlastním ručníkem na oběd a pak zase z oběda, takže jsme nakoupili jednorázové ručníky a přidala se dezinfekce rukou. Tím se to trochu samozřejmě zbrzdilo, ale to nikdo v zásadě nijak neřešil, všichni přemýšleli logickým selským rozumem a řekli si, hele, jestli tady bude nakažený, tak jsme stejně nakažení v zásadě všichni, nebo potenciálně, takže co tady budeme vymýšlet za hovadiny, že jo. Tábor proběhl v plném rozsahu.“ (Tábor XXIII.)

Z těchto příkladů vyplývá, že výběr klíčových slov byl relativně obtížný.

4. Analýza výsledků

Předpokladem pro analýzu výsledků výzkumu bylo vytvoření Mapy 1 „Identifikované tábory na Jindřichohradecku“, znázorňující rozmístění táborů v celém okrese a jejich typologii – tradiční, příměstské, s různým zaměřením a neidentifikované. Jak již bylo zmíněno v předchozí kapitole „Metodika“, probíhalo vyhledávání táborů pomocí služby Google na internetu, jejich podrobnější identifikace pak byla vymezena na základě strukturovaných rozhovorů. U táborů, s jejichž organizátory nebo vedoucími jsem rozhovor neudělal, bylo jejich zařazení určeno podle informací uvedených na jejich webových stránkách. V případě, že se ani toto nedalo provést, jsem je zařadil do kategorie neidentifikované. Úskalím této metody je, že se jednotlivé kategorie mohou překrývat, takže jejich určení není zcela přesné. Na závěr je třeba zdůraznit, že stanovení typologie táborů je do určité míry subjektivní.

Tábory jsou rovněž klasifikovány podle velikosti – malé jsou tábory s počtem dětí do 50, střední nabývají hodnot 50 až 100 dětí a velké tábory mají více než 100 dětí. Tato škála je vytvořena na základě výzkumu odpovědí tak, aby všechny kategorie (malé, střední a velké) byly zastoupené, ale je z ní patrné, že malých táborů je více než velkých, takže jejich zastoupení není úplně rovnoměrné. Tradiční tábory jsou tábory skautského typu, pro něž je typické ubytování ve stanu s podsadou, což je český vynález, případně v různých chatkách. Tyto tábory se vyznačují malou nebo maximálně střední velikostí a jejich rozmístění souvisí s přírodním potenciálem území, protože jejich výskyt je častý v chráněné krajinné oblasti (CHKO) Třeboňsko nebo v přírodním parku Česká Kanada, případně je pro ně typická odlehlá poloha v lesích mimo větší sídla. Příměstské tábory se nacházejí v zázemí větších měst (Jindřichův Hradec, Třeboň, Dačice) a jsou většinou organizovány pro menší skupiny dětí, které na tábory zpravidla každý den docházejí či dojíždějí, aniž by v nich přespávaly. Střední a velký příměstský tábor jsou většinou výjimky a vznikly spíše sečtením počtu účastníků za jednotlivé turnusy, protože mi respondenti udali pouze celkový počet účastníků. Tábory s různým zaměřením (sportovní, vojenské, pro rodiče s dětmi nebo pro děti zaměstnanců Univerzity Karlovy) mají různou velikost (mohou být malé, střední i velké) a i jejich rozmístění je pestré (mohou být v blízkosti měst, obcí i ve volné přírodě). Jako velké komerční tábory jsem označil ty, které byly určeny pro více než sto účastníků. Z mapy vyplývá, že jejich umístění je poblíž hlavních silnic z Jindřichova Hradce do Třeboně nebo z Jindřichova Hradce do Nové Bystřice, aby se usnadnila doprava účastníků na tyto tábory. Malé neidentifikované tábory jsou pak ty, o nichž jsem nezjistil dostatek informací, abych určil jejich typ nebo velikost. Pro jejich lokalizaci jsem použil nevýraznou žlutou barvu, která ostatní vhodně doplní.

Mapa 1: Identifikované tábory na Jindřichohradecku

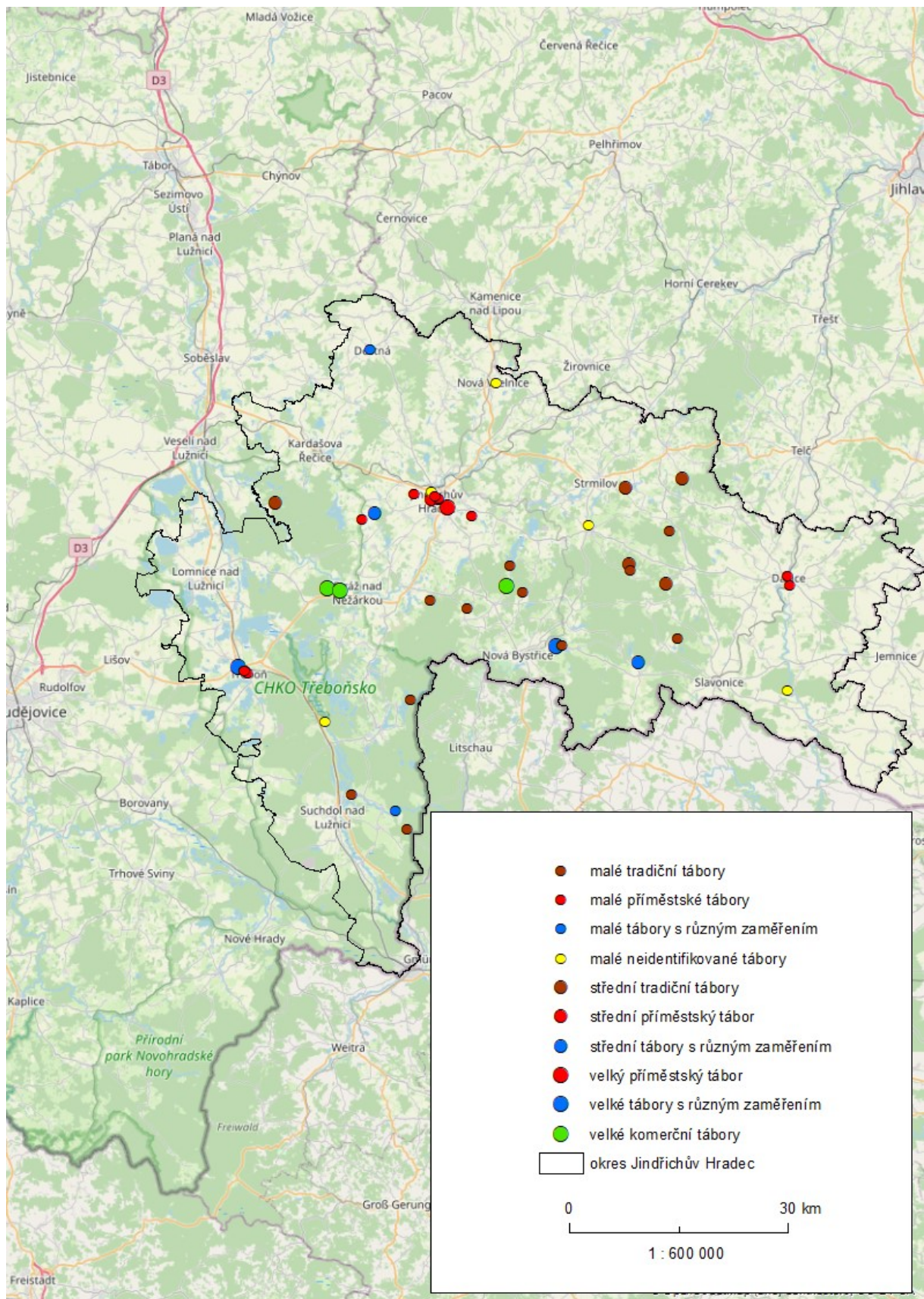

Zdroj: vlastní zpracování v programu ArcGIS

V následujícím textu budou na základě analýzy jednotlivých odpovědí vybrána klíčová slova, jejichž hledání jsem si již stanovil v metodice před samotnou analýzou a která jsou přehledně znázorněna v Tabulkách 5, 6, 7, 8, 9, 10, 11 a 12. V následujících odstavcích k nim přidávám vysvětlující komentář a výpovědi aktérů, které mohou být typické či specifické, tak aby bylo vystřídáno co nejvíce respondentů. Jedná se o mix kvantitativního a kvalitativního hodnocení, při kterém zhodnotím jak četnosti klíčových slov, tak i obsah jednotlivých výpovědí.

4.1 Geografické faktory rozmístění táborů

Při stanovení polohy tábora převládalo přírodní prostředí (třiadvacetkrát), kam se dá zahrnout rybník, les, řeka, louka nebo i pole. Zastavěné území zahrnující vesnice a města mělo výrazně menší zastoupení (pětkrát) a týkalo se převážně příměstských táborů. Zajímavé v tomto případě je umístění Tábora VI. (Letní příměstský tábor aneb Prázdniny na letišti) v areálu Letiště Jindřichův Hradec, které jsem zařadil do přírodního prostředí, protože se nachází v blízkosti tří rybníků poměrně daleko od samotného města. Jeho umístění dokládá následující výpověď:

„Tábor se nachází na letišti Jindřichův Hradec v blízkosti tří rybníků Horní Polívka, Prostřední Polívka a Malá Polívka.“ (Tábor VI.)

K tomu je třeba doplnit, že Letiště Jindřichův Hradec se nachází asi 3 kilometry severozápadně od města a asi 2 kilometry od nejbližší obce Děbolín. Je umístěno uprostřed polí. Tento tábor jsem dne 7. 8. 2020 osobně navštívil a rovněž jsem pořídil fotografie. Obrázek 1 ukazuje letadla používaná na jindřichohradeckém letišti, na Obrázku 2 můžeme vidět řídicí věž pro letadla.

Letní příměstský tábor aneb Prázdniny s FANTAZIÍ 2020 se konal v areálu Houbového parku v obci Roseč, kde je i možnost prohlídky Muzea fosilií ve vnitřní části areálu. Je umístěn v bývalém statku, který byl přetvořen do podoby turistické atraktivity určené především pro rodiny s dětmi. Pořádá se zde i Letní příměstský tábor aneb Prázdniny s FANTAZIÍ, kde je oddělené zázemí s pískovým povrchem pro děti, aby zde mohly rozvíjet nejrůznější aktivity, což znázorňuje Obrázek 3. Pro veřejnost je určena i část se stanem týpí, což je možné vidět na Obrázku 4 i s okolní bohatou vegetací. Téhož dne jsem se byl podívat rovněž na základně ASGARD u Roseče (vzdálenost 1,5 km z centra obce), která je umístěna v blízkosti rybníka Březina a kde byl Tábor rodičů s dětmi. Samotnou základnu tvoří dřevěný srub vyfocený na Obrázku 5. Obrázek 6 pak dotváří jihočeskou atmosféru pohledem na molo rybníku Březina s lesy v pozadí.

Všechny výše zmíněné ilustrační obrázky jsou umístěné v Příloze 5 tak, aby nenarušovaly tok výsledného textu spjatého s hlavním tématem práce.

Při dopravní dostupnosti tábora byla nejčastěji zmíněna možnost dopravy autem (dvacetkrát), hned za ní pak možnost vypravení autobusu pro účastníky tábora (devatenáctkrát). Dalšími možnostmi pak byla dostupnost tábora pěšky (dvanáctkrát), na kole (sedmkrát) nebo pomocí vlakové dopravy (pětkrát). Výjimečně se objevila i doprava lodí po řece nebo rybníce (dvakrát) nebo pomocí koloběžek využitá dětmi ve městě (jednou). Zde mě zaujala doprava dětí na koloběžkách, která se realizovala na Táboře XXII. (Příměstský tábor Domova dětí a mládeže Dačice), což potvrzuje tato výpověď:

„Děti chodily pěšky, jezdily na koloběžkách nebo je vozili rodiče“ (Tábor XXII.)

Při otázce na geografický původ účastníků tábora byly nejčastěji (šestnáctkrát) zmíněny jižní Čechy, případně Jihočeský kraj a města Jindřichův Hradec, Dačice nebo Třeboň, která se v Jihočeském kraji nacházejí. Častou odpovědí však byla i Praha a Středočeský kraj (třináctkrát). Následovala ostatní území Čech (jedenáctkrát), kde převažovaly severní Čechy, poté Morava a Slezsko (desetkrát), následně celá republika (devětkrát) a dokonce i zahraničí, kde dominovaly evropské země (osmkrát). Příkladem mezinárodního tábora je Tábor V. (Handball Camp 2020), kde jeho účastníci pocházejí z celé Evropy, jak vystihuje následující výpověď:

„Nejvíce dětí je z České republiky, pak ze Slovenska, no a pak z okolních evropských zemí, ale už jsme měli i z Anglie, ze Španělska, z Řecka, takže v podstatě z celé Evropy.“ (Tábor V.)

Klíčová slova geografických faktorů jsou znázorněna v Tabulce 5, kde jsou uvedeny i konkrétní počty u zkoumaných táborů.

Tabulka 5: Klíčová slova geografických faktorů

Geografické faktory	Klíčová slova
1. poloha tábora	přírodní prostředí (rybník, les, řeka, louka, pole) 23x, zastavěné území (vesnice, město) 5x
2. dopravní dostupnost tábora	autem 20x, autobusem 19x, pěšky 12x, na kole 7x, vlakem 5x, lodí 2x, koloběžkami 1x
3. geografický původ účastníků tábora	jižní Čechy (Jihočeský kraj, Jindřichův Hradec, Dačice, Třeboň) 16x, Praha a Středočeský kraj 13x, ostatní Čechy (severní Čechy) 11x, Morava a Slezsko 10x, celá republika 9x, zahraničí (Evropa) 8x

Zdroj: vlastní zpracování

4.2 Programové faktory táborů

Další otázka směřovala na program a pohyb na táboře. Zde byly nejčastějšími (čtyřicetkrát) klíčovými slovy různé aktivity, soutěže a hry, které mohly být výtvarné, sportovní, turistické, vědomostní a přírodovědecké podle zaměření konkrétního tábora. Samotný pohyb se nejčastěji odehrával v prostoru tábora a v jeho bezprostředním okolí (šestnáctkrát), což souviselo i se snahou vyhnout se cizím lidem. V menší míře (devětkrát) byly zmíněny výlety do okolí tábora, které byly omezené koronavirovou pandemií, protože tábory chtěly co nejvíce uniknout kontaktu s veřejností. Důležitou roli na táboře hraje celotáborová hra (pětkrát), která utváří jeho samotný program. Specializované tábory se věnovaly i historii válčení (Tábor II. – Bunkrák 2020 – Válka o Falklandy 1982) nebo funkci letiště (Tábor VI. – Letní příměstský tábor aneb Prázdniny na letišti). Dotazovaní mi také popisovali typický táborový den, který může vypadat jako u výpovědi Tábora XI. (Dračice 2020):

„Denní program je asi následující: budíček, rozsvička, snídaně, etapa CTH (celotáborové hry), svačina, hry jednotlivců, oběd, polední klid, etapa CTH (celotáborové hry), odpolední svačina, sportovní vyžití (volejbal, badminton, přehazovaná, softball, kopaná, lakros, ...), večeře, večerní hrátky (různé drobné hry), umýt se a spát...“ (Tábor XI.)

První fotografie tohoto tábora byla získána jako součást odpovědí na Obrázku 7 a druhá byla stažena ze serveru jihocesketabory.cz (viz Obrázek 8), obě jsou umístěné v Příloze 5. Pro tábor jsou typické stany s podsadou vystavěné na louce v blízkosti soutoku řeky Dračice, od níž tábor získal název, a známé řeky Lužnice.

Klíčová slova programových faktorů jsou shrnuta v Tabulce 6, kde jsou uvedeny i jejich počty u kontaktovaných táborů.

Tabulka 6: Klíčová slova programových faktorů

Programové faktory	Klíčová slova
1. program a pohyb na táboře	různé aktivity, soutěže a hry (výtvarné, sportovní, turistické, vědomostní, přírodovědné) 24x, pohyb v prostoru tábora a jeho okolí 16x, výlety do okolí tábora 9x, celotáborová hra 5x, historie válčení 1x, funkce letiště 1x

Zdroj: vlastní zpracování

4.3 Obecné charakteristiky a organizační faktory táborů

Účastníci tábora jsou nejčastěji (sedmnáctkrát) ubytováni ve stanech s podsadou nebo vlastních stanech nejčastěji ve dvojicích. Podsadové stany za typický český vynález označili ve výpovědích Tábor XIX. (Oddílový tábor Junák – český skaut, středisko Zlatá růže Jindřichův Hradec, z. s.) a Tábor XXIII. (Tábor rodičů s dětmi – Z pohádky do pohádky 2020 – AZIMUT). „*I podsadové stany jsou vynález právě skautů z té doby – nikde jinde ve světě (kromě Slovenska) se také nepoužívají.*“ (Tábor XIX.)

„*Účastníci tábora bydleli v podsadových stanech, což je typicky český vynález, to málokdo ví, a těch tady bylo postavených třicet.*“ (Tábor XXIII.)

Objevuje se (sedmkrát) i možnost přespání v centrální budově, která je však určená spíše pro organizátory a pomocný personál tvořený kuchaři, uklízečkami nebo správcem tábořiště, ve srubech nebo na internátu s pokoji, což byl příklad sportovního Tábora V. – Handball Camp 2020 určeného pro házenkáře, kteří využívají zázemí Střední školy rybářské v Třeboni. Méně častými odpověďmi byla možnost bez přespání, spaní v chatkách (obě třikrát) nebo ve vojenském stanu (jednou), který využili někteří účastníci Tábora VI. – Letní příměstský tábor aneb Prázdniny na letišti v Jindřichově Hradci po dobu jedné noci.

Stravování na táboře bylo nejčastěji zajišťováno kuchaři, kteří vařili jak běžnou stravu (čtrnáctkrát), tak se snažili i o speciální stravu (rovněž čtrnáctkrát). Další odpovědí bylo to, že si účastníci vařili sami nebo jim vařily matky (šestkrát). Malá část táborů využívá ke stravování restaurace nebo hotely, školní jídelnu nebo menzu (všechno dvakrát), ze kterých jim dovážejí obědy přímo na tábořiště (jednou). Zvláštním případem je Tábor VI. - Příměstský tábor aneb Prázdniny na letišti, kde dovážejí obědy z restaurace v Zahradním centru, jak dokládá následující výpověď:

„*Obědy jsme kupovali a dováželi z jindřichohradeckého Zahradního centra.*“ (Tábor VI.)

Převažují tábory všeobecné (patnáctkrát), kam lze také zařadit ty, které jsou označené jako tradiční, všestranné, klasické, oddílové, křesťanské nebo komerční, jež jsem zvlášť vydělil pro účely Mapy 1. Další skupinou táborů jsou příměstské (šestkrát), kam lze zařadit například letecký tábor na jindřichohradeckém letišti nebo přírodovědecký tábor Domova dětí a mládeže. Novým trendem jsou pak speciální tábory (pětkrát), které jsou zaměřené na vojenskou historii (vojenské), různé sporty (sportovní), tance (taneční) a i rodinné (rodičů s dětmi). Právě Tábor

XXIII. je kromě na rodiče s dětmi zaměřen také na pohádkový příběh, což je zřejmé i z výpovědi respondenta:

„Tábor rodičů s dětmi se už od počátku svého vzniku, to znamená v roce 2010, jmenuje Z pohádky do pohádky, čili v podstatě jde vždycky o nějaký pohádkový příběh, do kterého se snažíme vtáhnout děti i s rodiči.“ (Tábor XXIII.)

Různá je i délka a počet táborových turnusů. Zde převažují čtrnáctidenní tábory (dvaadvacetkrát), kam jsem pro zjednodušení zařadil 10, 11, 14, 15 i 18 dní, protože za třítydenní bych považoval až tábor, který má alespoň 20 dní. Následují týdenní tábory s délkou 5 až 8 dní (osmnáctkrát). Více táborů má pouze 1 turnus (patnáctkrát), méně táborů je pak více turnusových (devětkrát). Existuje však i Tábor XIX. (Oddílový tábor Junák – český skaut, středisko Zlatá růže Jindřichův Hradec, z. s.), který má většinou čtrnáctidenní turnusy, ale v roce 2020 měl i týdenní tábory nebo delší než čtrnáct dní, jak dokládá následující výpověď:

„Obvyklá délka našich táborů je 14–15 dnů. V letošním roce (s ohledem na nejistou epidemiologickou situaci na jaře) jsme měli 3 tábory kratší (po 8 dnech), 1 trval 14 dnů a 1 trval celkem 18 dnů.“ (Tábor XIX.)

Zajímavá je historie táborů, kde převažují tábory založené po roce 1989 s délkou trvání 10 až 30 let (dvanáctkrát), méně táborů má historii ještě starší (stáří více než 30 let – osmkrát) a nových táborů (stáří méně než 10 let) je nejméně (čtyři). Bohatou historii mají letní Tábory XV. (YMCA Jindřichův Hradec), což vyplývá z následující výpovědi:

„Táborová základna (u Staňkovského rybníka na Třeboňsku) se jmenuje Vlčice a je to vlastně historicky místo, které patřilo Ymce už za První republiky. Už za První republiky tam jezdili hoši na tábory, protože dříve děvčata nejezdila tábořit, ale bohužel komunismus to přerušil a základna byla Ymce odebrána, hlavně také proto, že to nejen byla a je křesťanská organizace, ale taky proto, že to bylo v hraničním pásu, takže nám to bylo odebráno a vracelo se to v restituci právě až po roce 1989 zpátky Ymce.“ (Tábor XV.)

Na táborové základně Vlčice můžeme zhlédnout dřevěný srub na Obrázcích 9 a 10, které jsou k dispozici v Příloze 5.

Klíčová slova obecných charakteristik a organizačních faktorů přehledně shrnuje Tabulka 7.

Tabulka 7: Klíčová slova obecných charakteristik a organizačních faktorů

Obecná charakteristika a organizační faktor	Klíčová slova
1. ubytování na táboře	stany s podsadou nebo vlastní stany 17x, centrální budovy, srub nebo internát s pokoji 7x, bez přespání 3x, chatky 3x, vojenský stan 1x
2. stravování na táboře	běžná strava zajišťovaná kuchaři 14x, speciální strava (vegetariánská, bezmléčná, bezlepková, diety) zajišťovaná kuchaři 14x, sami nebo matky 6x, restaurace nebo hotel 2x, školní jídelna nebo menza 2x, dovoz obědů 1x
3. zaměření tábora	všeobecné (všestranné, klasické, oddílové, křesťanské, komerční) 15x, příměstský (letecký, přírodovědecký) 6x, speciální (vojenské, sportovní, taneční, rodičů s dětmi) 5x
4. délka a počet táborových turnusů	čtrnáctidenní (10 dní, 11 dní, 14 dní, 15 dní, 18 dní) 22x, týdenní (5 dní, 7 dní, 8 dní) 18x, 1 turnus 15x, více turnusů 9x
5. historie tábora	založené po roce 1989 (10 – 30 let) 12x, starší (více než 30 let) 8x, nové (méně než 10 let) 4x

Zdroj: vlastní zpracování

4.4 Technické parametry a omezení koronavirovou pandemií

Tato otázka se týkala technických parametrů tábora, konkrétně jeho hygienického vybavení. Nejčastější odpovědí bylo, že tábor má sprchy (čtrnáctkrát), splachovací (desetkrát) nebo suché (osmkrát) záchody, tekoucí teplou vodu (šestkrát) a umyvadla s kohoutky (šestkrát). Dotazovaní mi také tvrdili, že tábor splňuje všechny hygienické podmínky, které jsou určeny pro dětské zotavovací akce (šestkrát). V menší míře se objevila odpověď týkající se využívání dezinfekce (tříkrát), polosuchých záchodů (jednou), nebo že ke koupání využívají i přilehlý rybník (dvakrát). Definicí polosuchého záchodu upřesňuje výpověď Tábora III. – Zvůle 2020:

„Záchody jsou tam (polosuché) ☺ Tváří se to jako suchý záchod, ale je tam k tomu hadice s vodou na spláchnutí.“ (Tábor III.)

Navazující otázka směřovala k omezení koronavirovou pandemií. Tady byly nejčastější odpovědi, že pořadatelé zajistili zvýšené hygienické podmínky (patnáctkrát), jinak však tábor

probíhal v plném rozsahu a jeho průběh to neovlivnilo (čtrnáctkrát), maximálně bylo časté použití již výše zmíněné dezinfekce (desetkrát). Omezen byl však kontakt s veřejností a zakázány byly návštěvy centra města (pětkrát). U dvou táborů museli organizátoři výjimečně omezit i počet účastníků a těch se pak dotkla velká omezení, protože došlo ke zkrácení tábora, zvláště o putovní část. U jednoho tábora byl také zaveden zákaz pohybu mimo tábořiště a ustanovena další organizační opatření. To byl případ letního Tábora VIII. – Stálkovix 2020 – Galové na cestách pořádaného Pionýrskou skupinou Jindřichův Hradec, kde jsem dostal následující výpověď:

„Omezení – zákaz pohybu mimo prostory a okolí tábořiště, změny při mytí nádobí, zvýšené náklady na hygienické prostředky (jen papírové ručníky stály 2200 Kč), nákup dezinfekce...“
(Tábor VIII.)

Klíčová slova technických parametrů a omezení koronavirovou pandemií jsou v Tabulce 8.

Tabulka 8: Klíčová slova technických parametrů a omezení koronavirovou pandemií

Technické parametry a omezení koronavirovou pandemií	Klíčová slova
1. hygienické vybavení tábora	sprchy 14x, splachovací záchody 10x, suché záchody 8x, tekoucí teplá voda 6x, umyvadla s kohoutky 6x, hygienické podmínky (dětské zotavovací akce) 6x, dezinfekce 3x, koupání v rybníce 2x, polosuché záchody 1x
2. omezení koronavirovou pandemií	zvýšené hygienické podmínky 15x, plný rozsah (bez omezení) 14x, dezinfekce 10x, kontakt s veřejností (návštěvy centra měst) 5x, počet účastníků 2x, velké omezení 2x, zkrácení tábora (putovní část) 2x, zákaz pohybu mimo prostory tábořiště 1x, organizační změny 1x

Zdroj: vlastní zpracování

4.5 Sociální a demografické faktory

První otázka k sociálním a demografickým faktorům směřovala na sociální skupinu účastníků tábora, kde převažovali členové spolku (patnáctkrát), to znamená skauti, pionýři, členové turistických oddílů mládeže (TOM), křesťanských sdružení mladých lidí (YMCA – Young Men's Christian Association), Domova dětí a mládeže (DDM) v Jindřichově Hradci, v Třeboni a v Dačicích a dalších oddílů nebo spolků. Velkou skupinu dále tvořily děti bez příslušnosti

k organizaci nebo široká veřejnost (čtrnáctkrát). Specifickým typem účastníků jsou pak děti zaměstnanců Univerzity Karlovy (UK) nebo známí (dvakrát). To dokládá výpověď Tábora XII. (Letní dětský tábor – Společnost Hružův mlýn, z. s.):

„Sociální skupinou jsou děti známých, což se dá zjednodušit, že to je hodně přes známé a kontakty, co máme.“ (Tábor XII.)

Vcelku rovnoměrný (vyvážený) byl počet chlapců a dívek (jedenáctkrát). Mírně pak dominovala převaha chlapců (sedmkrát) nad převahou dívek v rámci táborů (šestkrát). Specifická situace nastává na oddílovém Táboře XIX. Junáka v Jindřichově Hradci, kde rozlišují nekoedukované a koedukované oddíly, a jejich vymezení je upřesněno v následující výpovědi:

„Většina našich oddílů v J. Hradci funguje jako nekoedukované, tzn., že jsou zvlášť pro dívky a pro chlapce. Jeden funguje jako koedukovaný (původně dívčí, ale má 1 družinu mladších chlapců). Na některé tábory ale jezdí třeba 2 oddíly společně – i chlapecký s dívčím, tzn., pak se jedná o tábory koedukované. V některých případech se i v nekoedukovaných oddílech objevuje někdo opačného pohlaví ve věku do 18 let.“ (Tábor XIX.)

Převažující věkovou kategorií účastníků tábora je mladší školní věk (6 až 10 let – třiadvacetkrát), za kterým následuje s malým odstupem starší školní věk (11 až 15 let – jednadvacetkrát). V menšině jsou pak zastoupeni starší teenageři (16 až 18 let – pětkrát) a předškolní věk (do 6 let – čtyřikrát). Některé tábory zahrnovaly více těchto věkových kategorií, proto jsem je zařadil i do dvou kategorií zároveň, jako u výpovědi Tábora XIII. (Letní tábor Kačlehy – Pionýr, z. s.):

„Tábor je určen pro věkovou skupinu dětí od 1. do 9. třídy bez ohledu na pohlaví.“ (Tábor XIII.)

Dále je vymezen počet účastníků a organizátorů táborového turnusu, kde jsou nejvíce zastoupeny malé tábory (do 50 dětí – třináctkrát), následované středními tábory (50 až 100 dětí – sedmkrát) a nejméně jsou zastoupeny velké tábory (nad 100 dětí – pětkrát). Převažuje totiž trend pořádat více menších táborů než jeden tábor velký i s ohledem na personální zajištění organizátory, kteří nemají kapacitu pořádat tábor pro stovky dětí, nehledě na současné problémy s pandemií koronaviru. K největším táborům patří Tábory XX. a XXI. (Dětský tábor Nový Řadov a Dětský tábor Nežárka pořádané táborovým sdružením TOP-tábory.cz), jak dokládá následující výpověď:

„Na Novém Řadově bylo 400, na Nežárce 170 účastníků jednotlivého táborového turnusu.“
(Tábory XX. a XXI.)

Z těchto dvou táborů jsem sehnal rovněž fotografie. Chatky na Letním táboře Nový Řadov znázorňují Obrázky 11 a 12. Na Letním táboře Nežárka se vyskytují obdobné chatky jako na Obrázcích 13 a 14. Všechny fotografie jsou umístěné v Příloze 5.

Klíčová slova sociálních a demografických faktorů jsou přehledně zobrazena v Tabulce 9:

Tabulka 9: Klíčová slova sociálních a demografických faktorů

Sociální a demografické faktory	Klíčová slova
1. sociální skupina účastníků tábora	členové spolku (Skaut, Pionýr, TOM, kluby, YMCA, DDM a další oddíly nebo spolky) 15x, děti bez příslušnosti nebo široká veřejnost 14x, děti zaměstnanců UK nebo známých (kamarádi) 2x
2. převažující pohlaví účastníků tábora	rovnoměrný (vyvážený) počet chlapců a dívek 11x, převaha chlapců 7x, převaha dívek 6x
3. věková kategorie účastníků tábora	mladší školní věk (6 – 10 let) 23x, starší školní věk (11 – 15 let) 21x, teenageři (16 – 18 let) 5x, předškolní věk (do 6 let) 4x
4. počet účastníků a organizátorů táborového turnusu	malé tábory (do 50 dětí) 13x, střední tábory (50 – 100 dětí) 7x, velké tábory (nad 100 dětí) 5x

Zdroj: vlastní zpracování

4.6 Ekonomické faktory

Na základě ceny táborového turnusu jsou rozlišeny středně drahé tábory (2000 – 4000 Kč), kterých je většina (osmnáctkrát), následují levnější tábory (do 2000 Kč – sedmkrát), pak dražší tábory (nad 4000 Kč – osmkrát). Některé tábory byly zahrnuty vícekrát, když se jejich cena pohybovala ve dvou určených kategoriích. Absolutně nejdražším táborem byl Tábor IV., což je Albeř 2020 organizovaný katedrou tělesné výchovy Přírodovědecké fakulty Univerzity Karlovy, naopak absolutně nejlevnějším táborem byl Tábor XV., který pořádala organizace YMCA Jindřichův Hradec. Relativně nejdražším je Tábor V., což je Handball Camp 2020, který je zaměřený na sport, relativně nejlevnější jsou Tábory XI., XV. a XIX., tedy tábory Dračice 2020 od Turistického oddílu mládeže Rapšach, letní tábory od organizace YMCA Jindřichův Hradec a oddílový tábor od zapsaného spolku Junák – český skaut, středisko Zlatá Růže Jindřichův Hradec. Z uvedeného vyplývá, že delší tábory jsou sice celkově dražší, ale

relativně je tomu naopak. Nejdražší jsou kratší, náročně specializované tábory, jak ukazuje porovnání celkové ceny a ceny na 1 den tábora v Tabulce 19 uvedené v Příloze 4.

Informace o táboře jsou nejčastěji (dvaadvacetkrát) dostupné na webových stránkách (internetu), časté (sedmáctkrát) jsou rovněž sociální sítě, kam lze zařadit Facebook, Instagram, YouTube. Nejlepší reklamou pro tábory je ale ústní předání mezi účastníky (osmkrát), což je typické pro členy různých organizací. Dalšími méně častými možnostmi jsou posílání e-mailu (pětkrát), kde je uvedeno, jak a kdy se na tábor přihlásit, nebo pomocí vylepených plakátů (pětkrát), které se uplatňovaly spíše v minulosti, kdy nebyla možnost moderní komunikace přes informační technologie. Některé tábory zveřejňují informace jenom pro své členy a na internetu se tudíž neobjevuje žádná propagace (tříkrát), protože tábor je již naplněný a o nikoho zvenčí není zájem. Jiné tábory vydávají také (tištěné) brožury (dvakrát), což je příklad Táborů XXV. a XXVI. (letní tábor Tokániště a příměstské tábory) Domova dětí a mládeže Třeboň, jak ukazuje následující specifická výpověď:

„Informace o táboře se daly sehnat na internetových stránkách, facebookových stránkách (sociální sítě), tištěné jsou rovněž na střediscích, to nejsou vylepené plakáty, ale vyložené brožury táborové.“ (Tábory XXV. a XXVI.)

Klíčová slova ekonomických faktorů jsou přehledně zobrazena v Tabulce 10.

Tabulka 10: Klíčová slova ekonomických faktorů

Ekonomické faktory	Klíčová slova
1. cena táborového turnusu	středně drahé tábory (2000 – 4000 Kč) 18x, levnější tábory (do 2000 Kč) 7x, dražší tábory (nad 4000 Kč) 8x
2. informace o táboře	webové stránky (internet) 22x, sociální sítě (Facebook, Instagram, YouTube) 17x, ústní předání mezi účastníky 8x, e-mail 5x, vylepené plakáty 5x, bez zveřejnění informací (žádná propagace) 3x, (tištěné) brožury 2x

Zdroj: vlastní zpracování

4.7 Motivační faktory a dotace

Předposledním tématem týkajícím se táborů jsou motivační faktory a dotace. První otázka zde směřovala k důvodu pořádání tábora. Nejčastější odpovědí bylo zachování tradice tábora (šestnáctkrát) jako závazek s ohledem na jeho historii, aby i nadále pokračoval ve své činnosti,

následovalo, že jde o práci s dětmi (devětkrát), což je vlastně hlavní program organizátorů, pro něž to může být zaměstnání (šestkrát), nebo alespoň součást jejich pracovní činnosti. Především je důležité, že to pro organizátory i účastníky musí být zábava (šestkrát), a zmíněn byl také jejich zájem o tuto činnost (dvakrát). Málo časté odpovědi (jednou) byly, že se jedná o nový segment na trhu nebo nevýdělečný tábor. Pro jednoho dotazovaného to může být i výzva, nostalgie po práci ve školství nebo moji otázku označili za úplně zcestnou a odmítli se k ní vyjádřit. Typickou odpověď dal oddílový Tábor IX. – Osika 2020 zapsaného spolku Vestanusu:

„Pořádání byla výzva, touha pokračování v tradici, touha pořádat tábory klasicky bez vymožeností, pobavit se a zahrát hry s přáteli, strávit kouzelných čtrnáct dnů v perfektním kolektivu, připravit zážitkový pobyt pro děti, na který budou rády vzpomínat.“ (Tábor IX.)

Tento tábor s chatkami se koná u stejnojmenného rybníka Osika a je možné jej vidět na Obrázcích 15 a 16 v Příloze 5.

S problematikou sociálního cestovního ruchu souvisela také otázka na finanční pomoc a dotaci, kde převažovala odpověď, že tábory jsou bez dotace (dvanáctkrát), tedy že náklady si hradí pouze z peněz, které obdrží od svých účastníků. Následovaly však také odpovědi, že dotace může být od města nebo kraje (šestkrát), že může jít o pomoc státu nebo nějaké organizace (spolku) (obě čtyřikrát) či o dotace od Ministerstva školství, mládeže a tělovýchovy (MŠMT) (dvakrát). Méně časté odpovědi (jednou) byly, že jsou příspěvkovou organizací kraje, že dostávají pomoc od sponzorů, kterými mohou být i rodiče, nebo že využívají dotace Evropské unie nebo peníze od dárců přes transparentní účet. To je případ Tábora VII. – Letního tábora Karštejn organizovaného Radou dětí a mládeže Jihočeského kraje:

„Letos jsme poprvé využili, není to vůbec státní pomoc nebo nějaká institucionální, ale udělali jsme stránku, jestli se podíváte na Facebook, tak jsme udělali jenom facebookový status, udělali jsme transparentní účet, protože letos to bylo spojeno s daleko většími náklady než obvykle, a báli jsme se, že to finančně neustojíme. Tak jsme poprosili rodiče, nebo kamarády Karštejna, jestli by nám něco mohli poslat, všichni přes jediný status, a vybrali jsme něco kolem čtrnácti a půl tisíce, což nám hodně pomohlo. Je to transparentní, všude dohledatelné.“ (Tábor VII.)

Klíčová slova motivačních faktorů a dotací jsou přehledně zobrazena v následující Tabulce 11.

Tabulka 11: Klíčová slova motivačních faktorů a dotací

Motivační faktory a dotace	Klíčová slova
1. důvod pořádání tábora	tradice 16x, práce s dětmi (program) 9x, zaměstnání (součást činnosti) 6x, zábava 6x, zájem 2x, nový segment na trhu 1x, nevýdělečný tábor 1x, výzva 1x, nostalgie 1x, práce ve školství 1x, zcestná terminologie 1x
2. finanční pomoc a dotace	bez dotace 12x, dotace města nebo kraje 6x, pomoc státu 4x, pomoc organizace (spolku) 4x, dotace ministerstva školství 2x, příspěvková organizace kraje 2x, pomoc sponzorů (rodiče) 2x, dotace Evropské unie 1x, dárci přes transparentní účet 1x

Zdroj: vlastní zpracování

4.8 Ostatní faktory

Posledním tématem byly ostatní faktory. První otázka se týkala ohrožení tábora povodněmi nebo přírodní katastrofou. Většina táborů nevnímala žádné ohrožení (devětkrát), nebo jenom bouřkami (sedmkrát), které mohou způsobit pád stromů, případně i vichřicí (sedmkrát). U některých táborů je problémem přemnožený kůrovec (tříkrát), který může způsobit také pád stromu. Malá část odpovědí směřuje na povodně a požár (dvakrát). Výjimečně (jednou) se pak objevují kroupy, zemětřesení (to však v jižních Čechách vnímám jako nepravděpodobné) a nepříznivé povětrnostní podmínky, které způsobují lijáky. Významný problém pro hraní her na táboře, ale zároveň příležitost pro získání dřeva na oheň představuje kůrovec, což dokládá výpověď Letního dětského tábora XII. – Společnost Hružův mlýn, z. s.:

„Tak teď je tam ten kůrovec, takže jestli se to dá brát jako přírodní katastrofa, to spíše, že to omezuje prostředí na ty hry, jinak na oheň bylo zase dobré, že jsme dřeva měli dost, že tam nebyl problém se domluvit na jakémkoliv dřevu s majitelem.“ (Tábor XII.)

Druhá a celkově poslední otázka pak směřovala na možnosti zlepšení činnosti tábora do budoucna. Zde byla nejširší škála možných odpovědí, z nichž lze jako nejčastější identifikovat zakoupení nových stanů (sedmkrát). Častá byla i odpověď, že vždy je možné něco zlepšit (šestkrát), což se týkalo technické stránky, činnosti nebo investic. Pro část táborů je důležité i jejich personální zabezpečení (pětkrát), které sestává z přípravy organizátorů a vedení tábora. Méně častou odpovědí (dvakrát) je, že se snaží o zvýšení kapacity tábora, kde cílem je přilákat větší množství dětí. Dále je to možnost nalézt vhodnější (nové) tábořiště nebo zlepšení

stavu okolní přírody, kde by chtěli více travnatých ploch (obě dvakrát). Přejí si rovněž, aby se dětem nestal žádný úraz, nebo nechtějí žádné zlepšení, protože si přejí zachovat obyčejné tábory (vždy dvakrát). U dvou táborů jsem odpovědi na tuto otázku vůbec nedostal. Nakonec uvádím odpovědi, které se objevily pouze jednou, což bylo: stejné nebo lepší nasazení vedoucích, udržení tábora, vyšší kvalita stravovacích služeb, expanze nových trendů, elektrifikace a dostupnost pitné vody v táboře. Jednou se objevila i možnost přilákat děti ze sociálně slabších rodin, které mají málo finančních prostředků, a drobná zlepšení, jako je nahrazení stanů chatkami. Poslední výpovědí, kterou uvádím, je vyjádření Tábora IV. – Albeř 2020:

„Mé přání je udržet tábor v současné podobě i pro další generace dětí. Program se osvědčil a je vyzkoušen mnohaletou tradicí, dochází jen k mírným úpravám, které reflektují trendy ve sportovních odvětvích a požadavky dětí. V tomto počtu se nikdy nevyhne nějakým nepříjemnostem v podobě úrazů apod. Tzn. snaha eliminovat, aby jich bylo co nejméně. Zbožným přáním je, aby kvalita stravovacích služeb poskytovaných střediskem byla vyšší. Aby vstupní ceny tábora byly dlouhodobě udržitelné i pro rodiny, které na tábor vysílají více sourozenců.“ (Tábor IV.)

Tento tábor s typickými podsadovými stany je ukázán na Obrázcích 17 a 18 v Příloze 5. Všechna klíčová slova ostatních faktorů zobrazuje Tabulka 12.

Tabulka 12: Klíčová slova ostatních faktorů

Ostatní faktory	Klíčová slova
1. ohrožení povodněmi nebo přírodní katastrofou	žádné ohrožení 9x, bouřky (pády stromů) 7x, vichřice 7x, kůrovec (spadlý strom) 3x, povodně 2x, požár 2x, kroupy 1x, zemětřesení 1x, nepříznivé povětrnostní podmínky (lijáky) 1x
2. možnosti zlepšení tábora do budoucna	zakoupení nových stanů 7x, jiná zlepšení 6x, personální zabezpečení 5x, zvýšení kapacity 2x, vhodnější tábořiště 2x, zlepšení stavu přírody 2x, žádné úrazy dětí 2x, žádné zlepšení 2x, bez odpovědi 2x, stejné nebo lepší nasazení 1x, udržení tábora 1x, vyšší kvalita stravovacích služeb 1x, expanze nových trendů 1x, elektrifikace a dostupnost pitné vody v táboře 1x, děti ze sociálně slabších rodin (málo finančních prostředků) 1x, drobná zlepšení 1x

Zdroj: vlastní zpracování

5. Diskuse

Důležité je rovněž porovnání s jinými pracemi, s trendy u nás či v zahraničí nebo s jinými formami cestovního ruchu, jež předkládá následující diskuse. Práce zabývající se sociálním cestovním ruchem byly zmíněny už v teoretické části. Je z nich zřejmé, že letní dětské tábory na Jindřichohradecku nejsou jediným příkladem sociálního cestovního ruchu. Při výzkumu například v Krkonoších nebo jiném českém pohoří by do práce bylo nutné zahrnout i zimní, případně sezónní tábory, protože horské oblasti jsou hojně navštěvované i mimo letní období. Dalším typem dětské rekreace jsou školy v přírodě, jež jsou oficiálně pořádané základními školami, organizované v rámci výuky a určené pro všechny žáky základních škol, kteří se na ně přihlásí, zaplatí je a následně se jich zúčastní.

Jak již bylo nastíněno v teoretické části, může být sociální cestovní ruch orientován kromě dětí i na seniory (Slavík 2012), na lidi s tělesným postižením (Dobruská 2012) nebo na rodiny s nízkými příjmy (Lauermanová 2015). Zahraniční literatura nabízí širokou škálu definic sociálního cestovního ruchu, kde se objevují jako účastníci lidé označovaní za „ekonomicky slabé prvky ve společnosti“ (Hunziker 1951) a „sociální skupiny se slabými příjmy“ (Haulot 1982). Sociální cestovní ruch může v dalších definicích zahrnovat i vztah mezi návštěvníky a jejich hostiteli (Minnaert, Maitland, Miller 2007), problém sociální politiky (McCabe 2009), zvýšení rodinného kapitálu v krátkodobém horizontu a sociálního kapitálu ve střednědobém horizontu (Minnaert, Maitland, Miller 2009) nebo obnovený zájem akademického prostředí v rozvinutých ekonomikách a společenstvích (McCabe, Johnson 2012). Z uvedeného vyplývá, že jej lze označit především za specifickou formu cestovního ruchu (Lauermanová 2015), kterou však někteří autoři považují spíše za druh cestovního ruchu než jeho formu (Baginská 2012). Můj osobní názor však je, že jde spíše o formu, protože je pro něj klíčová motivace, zatímco za druh považuji spíše vázaný cestovní ruch, u něhož jde o podobnost průběhu a způsob realizace.

V typologii považují zahraniční autoři za sociální cestovní ruch prázdninové iniciativy pro osoby se zdravotním postižením, charitativní prázdniny pro děti ze znevýhodněného prostředí a rozvoj komunitního cestovního ruchu v ekonomicky zaostalých oblastech (Minnaert, Maitland, Miller 2009), politický nástroj ovlivňující politickou podporu pomocí kulturních postojů směrem k dovolené (McCabe 2009) a dovolené pro znevýhodněné skupiny přinášející zlepšení v jejich aspektech pohody (McCabe, Johnson 2012). Předpokladem je, že za sociální cestovní ruch lze považovat i dětskou letní rekreaci na táborech, protože i zde se čerpají dotace, a na oddílových táborech jsou výhodnější ceny pro členy organizací proti jejím

nečlenům. To je zásadní rozdíl proti táborům komerčním, jež jsou výdělečné a financované z peněz účastníků, takže cena je pro všechny jednotná.

Trendem současného cestovního ruchu u nás i v zahraničí je větší individualizace chování ve volném čase (Czech Tourism 2003, cit. v Bartošová 2012), což podle mého názoru jde proti samotnému sociálnímu nebo vázanému cestovnímu ruchu, který interakce mezi lidmi naopak vyžaduje. Naproti tomu další trend, kterým je zájem mladých lidí po dobrodružnějších formách cestování (Czech Tourism 2003, cit. v Bartošová 2012), může forma letní dětské rekreace sociálního nebo vázaného cestovního ruchu dobře zajistit, protože zažít s dětmi dobrodružství bylo i jednou z motivací organizátorů, s nimiž jsem dělal strukturovaný rozhovor.

Sociální cestovní ruch byl v české literatuře dlouhé roky opomíjené téma. Tato diplomová práce si klade za cíl je trochu přiblížit pomocí jeho specifické formy – dětských letních táborů. Situace však byla do jisté míry zkomplikovaná pandemií nemoci covid-19, takže pořádání táborů bylo nejisté. Na začátku minulého léta se ale epidemiologické poměry natolik zlepšily, že dětská rekreace na táborech jako jedna z forem sociálního a vázaného cestovního ruchu byla povolena. Letní tábory se totiž při zachování příznivé epidemiologické situace mohly konat od 27. června 2020, ale byla na nich povolena účast maximálně 500 dětí včetně pořadatelů, na stanových táborech pak nejvýše stovka (iDNES 2020). V letošním roce počet účastníků pro tábory nebude omezen, ale všichni budou muset doložit negativní test na nemoc covid-19. Česká rada dětí a mládeže tyto podmínky označila za mírnější než v roce 2020, ale problém vidí v tom, že je Ministerstvo zdravotnictví vydalo pozdě (ČTK 2021). Komplikací pro organizátory je v letošním roce i to, že se účastníci letních táborů budou muset testovat každý týden, což může být u vícetýdenních turnusů finančně i časově náročné (iDNES 2021). Nakonec však bylo rozhodnuto, že děti, které budou testovány na nemoc covid-19 PCR metodou, se nebudou muset po sedmi dnech znovu testovat, u antigenních testů však tato povinnost zůstane (Lidovky 2021). K uvedenému si troufám poznamenat, že podmínka každotýdenního testování mi přijde přehnaná a pro tábory špatně uskutečnitelná. Můj názor na testování na táborech je ten, že pokud si účastníci budou dělat samotesty, jejich výsledky budou nespolehlivé, nekontrolovatelné a pouze navýší cenu tábora. Pokud by účastníci tábora vyjeli do testovacích center, budou to mít sice v rámci plošného testování zadarmo, ale nevyhnou se v případě cesty autobusem nebo vlakem setkání s veřejností, což jde proti samému smyslu protikoronavirových opatření na letních dětských táborech.

Dalším problémovým okruhem předložené práce, o němž jsem se zmínil již v analýze výsledků, je environmentální zátěž, protože některé tábory se nacházejí v CHKO Třeboňsko. To byl například případ Tábora VII. – Letní tábor Karštejn, kde jsem získal následující výpověď:

Jezdí nám na Karštejn autobus s dětmi, ale my se tam dopravujeme auty a auta se tam smí dopravit pouze s povolením od Lesů České republiky, protože se nacházíme v zákazu vjezdu. (Tábor VII.)

Z uvedeného je patrné, že pro vjezd aut je třeba získat povolení Lesů České republiky. V souvislosti s tím se však nabízí otázka, zda to lze z hlediska právního nebo ochranářského vůbec připustit. Vše pak ústí v problematiku střetu dětské táborové rekreace s ochranou krajiny a přírody, kdy se názor zástupců táborů a názor samospráv nebo CHKO samozřejmě liší. Názor organizátorů na pořádání táborů v CHKO je pochopitelně kladný, protože mají zájem v tomto přírodním prostředí a na určeném místě tábor uskutečnit. Samospráva může fungovat jako prostředník mezi organizátorem a ochránci přírody, pokud by se dostali do sporu, a také může vydávat povolení k pořádání táborů. Ochránci přírody se totiž k pořádání táborů v chráněné krajinné oblasti staví negativně, protože mohou svým působením vést k ničení ekosystémů, rušit chráněné živočichy nebo jinak ohrožovat unikátní přírodu, kterou CHKO Třeboňsko nebo i přírodní park Česká Kanada představují. Z uvedeného vyplývá, že mezi těmito subjekty musí dojít k nějaké shodě, která by měla být pro všechny strany přijatelná a měla by zahrnovat stanoviska všech zúčastněných stran.

Trendem letních dětských táborů je, že se stávají více komerčními. Jejich zaměření výstižně formuje dotazovaný Tábor XXIII. rodičů s dětmi – Z pohádky do pohádky 2020:

„Samozřejmě budou komerční tábory a bude jich plejáda, tam je to o zisku, tam to jede, to je byznys veliký, a když si najdeš na Borovici nebo na Českých táborech ty nabídky těch táborů, tak porovnání cen těch táborů bude samo o sobě velmi významná kapitola, jestli ten výzkum jakoby děláš na tom Jindřichohradecku.“ (Tábor XXIII.)

Na opačném konci spektra jsou pak oddílové (skautské) tábory, které stejný respondent dává do kontrastu s komerčními:

„Pojede-li oddílový tábor, třeba skautíci, tak to není byznys, tam prostě oni jedou, tak aby mohlo jet co nejvíce těch účastníků, ti vedoucí jedou zadarmo, ti za to neberou ani korunu, ti jsou dobrovolníci, to už významně sundá cenu toho tábora. A zpravidla jedou na nějaké svoje základny, nebo na základny, kde neplatí nájem, buď si půjčili louku, nebo mají svoje vlastní

skautské tábořiště. Neplatí nájem, to je další významná položka, o kterou se snížila cena toho pobytu, ale ten skautský tábor nenajdeš na Borovici, to oni nebudou inzerovat. To je tábor náš, našeho oddílu, a my ten tábor pořádáme pro svoje děti, tam nemají cizí lidi co dělat, tam je ani nechceme, protože nechci cizí, to je rušivý element. To je vyvrcholení celoroční činnosti toho oddílu a já tam nestojím o žádné cizí lidi, já potřebuji ty, co celoročně s nimi dělám. Těch důvodů je moc, mimo jiné ten, že samozřejmě si můžu dovolit zcela jinou činnost s dětmi, s kterými celoročně pracuji, znám se s jejich rodiči osobně už dávno, tak je můžu vypustit do lesa samotné, já nepustím družinu do lesa bez dospělého a pohybují se v tom lese třeba tři dny v našem případě. To bych si s komerčními dětmi nemohl dovolit. A řada dalších věcí, noční poplachy, přepady, takové věci si s komerčním táborem nemůžeš dovolit, ale na oddílovém si to samozřejmě dovolit můžeš, protože je to součástí toho programu a dočista se to od toho programu čeká, takže to je úhel pohledu, který je třeba vnímat.“ (Tábor XXIII.)

Důležitým závěrem těchto výpovědí je, že komerční tábory jsou založené na zisku. Naproti tomu oddílové tábory jsou pořádané hlavně pro členy oddílu, což se odráží i v jejich ceně, protože jsou levnější a nejsou tolik inzerované na internetu. Významné je i to, že organizátoři děti znají a mohou je pustit do lesa samotné nebo si s nimi dovolit i noční poplachy a přepady. To na komerčních táborech není možné, protože se tam organizátoři s účastníky neznají a uvedené aktivity si vzhledem k odpovědnosti za děti nemohou dovolit.

Při diskusi geografických faktorů je třeba zdůraznit, že tábory se více uskutečňují v přírodním prostředí, které je vázané na lesy, louky, pole nebo na blízkost řek a rybníků. Protipólem jsou příměstské tábory, které jsou uskutečňovány v zázemí měst nebo vesnic v zastavěné oblasti. V rámci dopravní dostupnosti se na tábory nejčastěji dopravují organizátoři auty a účastníci autobusem nebo v menší míře i vlakem. Samozřejmostí je i možnost přijít na tábor pěšky nebo přijet na kole. Výjimečná je doprava lodí po řece nebo rybníce nebo příjezd dětí na příměstský tábor na koloběžkách. Teritorialita účastníků je dána polohou táborů. Znamená to, že nejvíce účastníků bylo z jižních Čech, následovala Praha a Středočeský kraj, což je dáno oblíbeností dané rekreační oblasti mezi Pražany a Středočechy a i vazbami mezi kraji, odkud někteří pocházejí. Do okresu Jindřichův Hradec však jezdí i táborníci z ostatních krajů Čech, Moravy a Slezska, tedy z celé republiky, a dokonce i cizinci ze zahraničí.

Z poznatků uvedených v analytické části rovněž vyplývá, že současné dětské tábory se dají považovat za součást klasického sociálního cestovního ruchu stále méně. Je to dáno tím, že je stále více komerčních táborů, které jsou placeny hlavně z peněz jejich účastníků a jsou založeny na tom, aby přilákaly co nejvíce dětí, které jim v letní sezóně dají vydělat na celý rok. Projevuje

se tedy takzvaná transformace táborů vzhledem k období socialismu, kdy byly pionýrské tábory pod především ideovou kontrolou státu a komunistické strany a byly zaměřené v první řadě na masovou výchovu prostřednictvím Socialistického svazu mládeže (SSM), jak již bylo popsáno ve výše zmíněné práci Kafkové (2016) zabývající se historií Československé odborové rekreace ROH v letech 1945 až 1989. Dnes, jak konstatuje Krásný (2013), věnující se letním dětským táborům jako fenoménu mimoškolní výchovy, také existují klasické tábory, které pořádá skautská organizace Junák, křesťanská organizace YMCA (obě byly za minulého režimu zakázané), turistické oddíly mládeže (TOM) nebo i Domy dětí a mládeže (DDM), které se vracejí ke kořenům skautingu a navazují i na tradice meziválečných let, kdy již měly své táborové základny. Zde fungují i různé dotace, například Dům dětí a mládeže je příspěvkovou organizací kraje, nebo tábory dostávají peníze od města nebo státu, ale je to spíše na činnost pro mládež a pomůcky pro děti, než konkrétně přímo na pořádání táborů. Některé tábory dříve i o dotace žádaly, ale vzhledem ke státní byrokracii již od toho upustily a vydělávají si například tím, že základnu pronajímají i na další komerční akce, jako jsou třeba svatby, nebo seznamovací akce pro studenty před nástupem na různé typy škol, nebo školy v přírodě i mimo letní období. Právě na ně dopadají současná koronavirová omezení, kdy v důsledku zákazu cestování i ubytování nemohou rozvíjet svoji činnost a nemají z těchto aktivit zisk, a přitom musejí platit náklady na rekonstrukce i poplatky za energie na běžný provoz, což jim ani stát na různých protikoronavirových programech nenahradí. Závěrem lze říct, že letní sezóna roku 2020 byla poznamenána přísnými hygienickými opatřeními, ale tábory proběhly většinou v plném rozsahu s výjimkou toho, že bylo upuštěno od návštěv měst, nebo byla zrušena putovní část v rámci tábora, nebo byl tábor zkrácen a rozdělen na více turnusů, aby byla uspokojena větší poptávka mezi dětmi po táborech v letní sezóně.

6. Závěr

V závěru diplomové práce odpovím na položené výzkumné otázky, provedu zobecněné shrnutí výsledků a zamyslím se nad budoucností dětských táborů v rámci sociálního cestovního ruchu i nad limity této práce a možnostmi jejího využití pro další výzkumy.

Sociální cestovní ruch vnímám jako formu cestovního ruchu, která je charakteristická pro znevýhodněné osoby. Může se jednat například o lidi se zdravotním handicapem (vozičkáře), seniory (seniorský cestovní ruch) nebo i o děti (dětské rekreace na táborech). Toto vymezení pak značí samotné typy sociálního cestovního ruchu, do kterého kromě uvedených variant můžeme zařadit i cestovní ruch pro rodiny s nízkými příjmy. Specifikem sociálního cestovního ruchu je to, že není určen pro bohaté skupiny obyvatel, ale hlavně pro ty, kteří si cestování nejsou schopni zejména z finančních prostředků dovolit, a přitom by rádi cestovali.

Základní rozdíl mezi sociálním a vázaným cestovním ruchem je ten, že sociální cestovní ruch je forma cestovního ruchu, zatímco vázaný cestovní ruch je druh cestovního ruchu, který je vázán především na členství v organizaci nebo třeba na samotné rekreační zařízení, kde se uskutečňuje podniková rekreace. Právě propojení mezi sociálním a vázaným cestovním ruchem představují letní dětské tábory, jimiž jsem se v diplomové práci zabýval na modelovém území okresu Jindřichův Hradec.

Letní dětské tábory jsou různých typů. V mé práci byly rozlišeny tradiční tábory, příměstské tábory, tábory s různým zaměřením, komerční tábory a neidentifikované tábory. Tradiční tábory nadále převažují, stoupá však i poptávka po různých táborech se speciálním zaměřením (vojenské, sportovní, taneční i pro rodiče s dětmi) i po komerčních táborech, které mohou být vnímány i jako nové trendy v těchto aktivitách cestovního ruchu. Bylo také prokázáno, že dotace od státu, města nebo nějaké organizace pro dětské tábory jsou čím dál tím menší, a tábory jsou tak hrazené převážně z poplatků účastníků nebo z peněz samotné organizace, jež je pořádá a jež může být příspěvkovou organizací kraje. Dochází tedy opět k odklonu od sociálního charakteru cestovního ruchu, zůstává však ve značné míře volnější vázanost k členství v různých typech spolků či organizací. Pomocí strukturovaného rozhovoru s organizátory jsem se dozvěděl o táborech další skutečnosti, které se týkaly jejich geografických a programových faktorů, obecných charakteristik a organizačních faktorů, technických parametrů a omezení koronavirovou pandemií, sociálních a demografických, ekonomických a motivačních faktorů a dotací a ostatních faktorů, u nichž jsem vybral klíčová slova a přehledně je uvedl v tabulkách.

Významnou součástí práce je i Mapa 1, kde jsou zkoumané tábory znázorněny na základě jejich velikosti pomocí bodových znaků.

Hlavním výsledkem diplomové práce je tedy vymezení pozice a významu letních táborů v rámci sociálního a vázaného cestovního ruchu. Z geografického charakteru jejich výskytu bylo zjištěno, že jsou rozloženy nerovnoměrně, protože se nacházejí v místech s větším přírodním potenciálem nebo v blízkosti větších sídel. Toto zobecnění je v souladu i s další literaturou.

Budoucnost dětských táborů je s ohledem na koronavirovou pandemii nejasná. Je zde určitý trend pořádat více turnusů pro méně dětí, aby došlo k jejich rozložení v čase a aby tak tábory nebyly přeplněné. Toho se dá dosáhnout i vytvořením homogenních skupin, které se nebudou vzájemně potkávat a omezí styky mezi sebou. Možností dalšího šetření by bylo zkoumat tábory v jiných regionech, kde může být situace od okresu Jindřichův Hradec odlišná. I samotný sociální cestovní ruch je v české literatuře neprobádané téma vyskytující se v různých typech rekreace a rovněž se může objevit i v dalších pracích studujících tento zajímavý fenomén.

Nedostatkem a limitem práce je především zaměření na konkrétní území okresu Jindřichův Hradec, které je specifické hlavně tím, že se zde konají převážně letní dětské rekreace, ale nepořádají se zde zimní dětské rekreace, jako tomu je v českých pohořích Krkonoše, Šumava nebo dalších. Za nedostatek mohu také označit, že ne všechny tábory byly ochotné zodpovědět mnou položené otázky, nebo je zodpověděly pouze ve stručné variantě, nebo i to, že jsem vzhledem ke koronavirové pandemii nemohl zkoumat tábory přímo na místě a většinu rozhovorů s jejich organizátory jsem uskutečnil až po jejich skončení, často na jiných místech. Limitem práce se může zdát také přílišná podrobnost analytické části, která vzhledem k jejím cílům zkoumá i nepodstatné věci a negeografické faktory. Odpovědi mi přesto přišly zajímavé, protože dokázaly, že se jedná o důležitý fenomén ve vývojovém kontextu, a proto jsem je do samotné práce nakonec zařadil. Vzhledem ke zjištěným trendům by se pro porovnání mohl uskutečnit průzkum letní dětské táborové rekreace v rámci sociálního a vázaného cestovního ruchu i na jiných územích v rámci Česka. Zajímavou možností by byl jistě i výzkum v okolních státech střední Evropy nebo zemí V4, který by umožnil srovnání a provázání se situací v Česku nebo její doplnění a rozšíření o nové trendy v cizině. Další diplomové práce by se mohly věnovat i jiným typům sociálního a vázaného cestovního ruchu, jako například seniorskému cestovnímu ruchu, cestovnímu ruchu osob se zdravotním postižením (vozičkářům) nebo cestovnímu ruchu osob ze znevýhodněného prostředí, které mohou navázat na předchozí výzkumy, uváděné v teoretické části mé práce.

7. Literatura

7.1 Odborné zdroje – články, knihy, diplomové práce

BAGINSKÁ, T. (2012): Sociální cestovní ruch v České republice. Diplomová práce. Katedra rekreologie a cestovního ruchu. Ekonomicko-správní fakulta, Masarykova Univerzita, Brno.

BARTOŠOVÁ, M. (2012): Trendy cestovního ruchu - preference vybraného segmentu lidí. Bakalářská práce. Katedra managementu, Ekonomická fakulta, Vysoká škola báňská - Technická univerzita Ostrava.

BŘEČKA, B. (1999): Kronika čs. skautského hnutí do roku 1990. Junák, Brno.

DOBRUSKÁ, P. (2012): Cestovní ruch vozíčkářů v národních parcích Česka. Bakalářská práce. Katedra sociální geografie a regionálního rozvoje PřF UK, Praha.

HAULOT, A. (1982): Social Tourism: Current Dimensions of Future Developments. *Journal of Travel Research*, 20, 40.

HÁJKOVÁ, V. a kol. (2006): Specifika pro handicapované klienty služeb cestovního ruchu. MMR, Praha.

HENDL, J. (2008): Kvalitativní výzkum: Základní teorie, metody a aplikace. Portál, s. r. o., Praha.

HESKOVÁ, M. a kol. (2006): Cestovní ruch: Pro vyšší odborné školy a vysoké školy. Fortuna, Praha.

HIGGINS-DESBOILLES, F. (2006): More than an "Industry": The forgotten power of tourism as a social forces. *Tourism Management*, 27, 1192-1208.

HRALA, V. (2005): Geografie cestovního ruchu. Oeconomica, Praha.

HUNTER-JONES, P. (2004): Young people, holiday taking and cancer: An exploratory analysis. *Tourism Management*, 25, 249-258.

HUNZIKER, W. (1951): Social Tourism: Its Nature and Problems. No Place: International Tourists Alliance Scientific Commission.

HYBNER, L. (1981): Rozvoj rekreácie ROH: kategorizácia zotavovní a diferenciacia cien poukazov výberovej rekreácie. Práca, Bratislava.

- INDROVÁ, J., JAROLÍMKOVÁ, L., KIRÁĽOVÁ, A., MLEJNKOVÁ, L., PETRŮ, Z., ŠTĚPANOVSÁ, Z. (2008): Cestovní ruch pro všechny. MMR, Praha.
- KAFKOVÁ, V. (2016): Československé odborové rekreace ROH v letech 1945 až 1989. Diplomová práce. Pracoviště historické sociologie, Fakulta humanitních studií, UK, Praha.
- KOTÍKOVÁ, H. (2013): Nové trendy v nabídce cestovního ruchu. Grada Publishing, Praha.
- KRÁSNÝ, V. (2013): Letní dětské tábory jako fenomén mimoškolní výchovy. Bakalářská práce. Fakulta humanitních studií, Univerzita Tomáše Bati ve Zlíně.
- LA PLACA, V., CORLYON, J. (2014): Social tourism and organized capitalism: research, policy and practice. *Journal of Policy Research in Tourism, Leisure and Events*, 6, 1, 66-79.
- LAUERMANOVÁ, L. (2015): Sociální cestovní ruch. Seminář pro studenty. Katedra ekonomiky cestovního ruchu, Vysoká škola obchodní v Praze.
- MARTIN, W. H., MASON, S. (1987): Social trends and tourism futures. *Tourism Management*, 8, 2, 112-114.
- McCABE, S. (2009): Who needs a holiday? Evaluating of social tourism, *Annals of Tourism Research*, 36, 4, 667-688.
- McCABE, S., JOHNSON, S. (2012): The happiness factor in tourism: subjective well-being and social tourism. *Annals of Tourism Research*, 41, 42-65.
- MINNAERT, L., MAITLAND, R., MILLER, G. (2007): Social Tourism and its Ethical Foundations. *Tourism Culture & Communication* 7, 7-17.
- MINNAERT, L., MAITLAND, R., MILLER, G. (2009): Tourism and social policy. The Value of Social Tourism. *Annals of Tourism Research*, 36, 2, 316-334.
- MINNAERT, L., QUINN, B., GRIFFEN, K., STACEY, J. (2010): Social tourism for low-income groups: Benefits in a UK and Irish context. In: Cole, S., Morgan, N. (ed.): *Tourism and inequality*. Wallingford: CABI, 126-143.
- PÁSKOVÁ, M., ZELENKA, J. (2002): Výkladový slovník cestovního ruchu. MMR, Česká republika.
- PROCHÁZKOVÁ, P. (2015): Trendy v návštěvnosti atraktivit cestovního ruchu v České republice. Bakalářská práce. Fakulta mezinárodních vztahů, Vysoká škola ekonomická, Praha.

SEMÍNOVÁ, H. (1987): Odborová rekreace v Československu. Práce, Praha.

SLAVÍK, L. (2012): Seniorský cestovní ruch. Diplomová práce. Katedra sociální geografie a regionálního rozvoje PřF UK, Praha.

ŠAGÁTOVÁ, J. ed. (2010): Athena na cestách. Přístupný cestovní ruch v kostce. Kazuist, s. r. o., Třinec.

ŠILINGOVÁ, M. (2016): Nové trendy v cestovním ruchu. Bakalářská práce. Provozně ekonomická fakulta, Mendelova univerzita, Brno.

TOUŠEK, V., KUNC, J., VYSTOUPIL, J. (2008): Ekonomická a sociální geografie. Vydavatelství a nakladatelství Aleš Čeněk, s.r.o., Plzeň.

VÁCHOVÁ, J. (2007): Vázaný cestovní ruch dětí v Ústeckém kraji. Diplomová práce. Katedra sociální geografie a regionálního rozvoje PřF UK, Praha.

VOBORNÍKOVÁ, J. (2005): Vázaný cestovní ruch v Česku – srovnávací studie modelových oblastí Jilemnicko a Příbramsko. Diplomová práce. Katedra sociální geografie a regionálního rozvoje PřF UK, Praha.

7.2 Internetové zdroje

AEROKLUB JINDŘICHŮV HRADEC (2021): LKJH VAŠE BRÁNA DO NEBES. <http://www.letistejh.cz/> (cit. 30. 6. 2021).

AGENTURA WENKU (2021): LETNÍ TÁBORY WENKU – V PRAZE I JIŽNÍCH ČECHÁCH. <https://www.wenku.cz/> (cit. 30. 6. 2021).

ASOCIACE TOM RAPŠACH (2020): TOM 2402 "Práčata" Rapšach. <http://www.rapsach.cz/tom/> (cit. 29. 7. 2020).

ASOCIACE TOM ZÁLESÁCI (2020): BIKE TEAM TŘEBOŇ. <http://www.zbttrebon.wz.cz/> (cit. 29. 7. 2020).

AZIMUT (2020): Azimut – Spolek pro netradiční formy pobytu v přírodě. <http://www.azimut8.eu/index.php> (cit. 12. 7. 2020).

BÍLÁ SKÁLA (2020): Dětský tábor Bílá skála ... více než 40 let tradice. <https://www.bilaskala.cz/> (cit. 9. 7. 2020).

- BOBO CAMP (2021): DĚTSKÝ SPORTOVNÍ CAMP JINDŘICHŮV HRADEC.
https://bobocampjh.wixsite.com/website#utm_source=firmy.cz&utm_medium=ppd&utm_campaign=firmy.cz-13202778 (cit 30. 6. 2021).
- BOROVICE.CZ (2020 a): Bunkrák 2020 – Falklandy 1982. <https://www.borovice.cz/detske-tabory/bunkrak-2020-falklandy-1982/> (cit. 12. 7. 2020).
- BOROVICE.CZ (2020 b): Dětské tábory Jižní Čechy. <https://www.borovice.cz/detske-tabory/jizni-cechy/> (cit. 11. 7. 2020).
- BOROVICE.CZ (2020 c): Král Artuš a rytíři kulatého stolu. <https://www.borovice.cz/detske-tabory/kral-artus-a-rytiri-kulateho-stolu/> (cit. 12. 7. 2020).
- BOROVICE.CZ (2020 d): Letní tábor Bílá skála. <https://www.borovice.cz/detske-tabory/letni-tabor-bila-skala-2/> (cit. 12. 7. 2020).
- BOROVICE.CZ (2020 e): Letní tábor Kačlehy. <https://www.borovice.cz/detske-tabory/letni-tabor-kaclehy-2/> (cit. 12. 7. 2020).
- BOROVICE.CZ (2020 f): Sportovně relaxační tábor – Majdalena.
<https://www.borovice.cz/detske-tabory/sportovne-relaxacni-tabor-majdalena/> (cit. 12. 7. 2020).
- BOROVICE.CZ (2020 g): Tábor Osika 2020. <https://www.borovice.cz/detske-tabory/tabor-osika-2020/> (cit. 12. 7. 2020).
- BOROVICE.CZ (2020 h): Tábor Rákosi 2020. <https://www.borovice.cz/detske-tabory/tabor-rakosi-2020/> (cit. 12. 7. 2020).
- BOROVICE.CZ (2020 i): Tábor rodičů s dětmi – Z pohádky do pohádky 2020.
<https://www.borovice.cz/detske-tabory/tabor-rodicu-s-detmi-z-pohadky-do-pohadky-2020/> (cit. 12. 7. 2020).
- BRUTT (2020): Letní dětský tábor. <http://www.brutt.cz/> (cit. 12. 7. 2020).
- BUNKRÁK (2020): Bunkrák – Bunkrologický dětský tábor 2020 a akce pro děti i dospělé.
<http://www.bunkrak.cz/> (cit. 12. 7. 2020).
- CZECHTOURISM (2003): Trendy cestovního ruchu v Evropě.
<http://www.czechtourism.cz/files/statistiky/etctrendy.pdf> (cit. 22. 2. 2012).

CZECHTOURISM (2011): Aktuální informace. <https://www.czechtourism.cz/> (cit. 24. 8. 2011).

ČESKÁ KANADA (2021): Česká Kanada. <http://www.ckanada.cz/> (cit. 5. 5. 2021).

ČTK (2021): MZd: Počet účastníků pro tábory letos nebude omezen, povinné budou testy. <https://www.ceskenoviny.cz/zpravy/mzd-pocet-ucastniku-pro-tabory-letos-nejde-omezen-povinne-budou-testy/2046819> (cit. 8. 6. 2021).

DĚTSKÝ TÁBOR NEŽÁRKA (2020): Dětský tábor Nežárka... A LÉTO NEMÁ CHYBU! <https://www.tabor-nezarka.cz/> (cit. 9. 7. 2020).

DĚTSKÝ TÁBOR NOVÝ ŘADOV (2020): Dětský tábor Nový Řadov: LEGENDA, CO ŽIJE! <https://www.novyradov.cz/> (cit. 9. 7. 2020).

DĚTSKÝ TÁBOR NOVÝ ŘADOV (2021): Dětský tábor Nový Řadov O TÁBOŘE. <https://www.novyradov.cz/o-tabore> (cit. 3. 6. 2021).

DRÁČCI (2019): Letní tábor - Alber 2019. <https://dracci1.webnode.cz/letni-tabor-alber-2017/> (cit. 3. 6. 2021).

DUHA STŘELKA (2020): O nás. <https://duhastrelka.cz/> (cit. 12. 7. 2020).

DŮM DĚTÍ A MLÁDEŽE JINDŘICHŮV HRADEC (2020): Tábory (DDM Jindřichův Hradec, DDM Dačice a DDM Třeboň). <https://www.ddmjh.cz/tabory> (cit. 9. 7. 2020).

FIRMY.CZ (2020 a): BOBO CAMP JH. <https://www.firmy.cz/detail/13202778-bobo-camp-jh-jindrichuv-hradec-ii.html> (cit. 12. 7. 2020).

FIRMY.CZ (2020 b): BRUTT dětská organizace. <https://www.firmy.cz/detail/2303927-brutt-detska-organizace-nova-bystrice.html> (cit. 12. 7. 2020).

FIRMY.CZ (2020 c): DĚTSKÝ TÁBOR BÍLÁ SKÁLA. <https://www.firmy.cz/detail/12856499-detsky-tabor-bila-skala-cimer.html> (cit. 9. 7. 2020).

FIRMY.CZ (2020 d): Dětský tábor Nežárka. <https://www.firmy.cz/detail/13187738-detsky-tabor-nezarka-straz-nad-nezarkou.html> (cit. 12. 7. 2020).

FIRMY.CZ (2020 e): Dětský tábor Nový Řadov. <https://www.firmy.cz/detail/2613562-detsky-tabor-novy-radov-straz-nad-nezarkou.html> (cit. 12. 7. 2020).

FIRMY.CZ (2020 f): HANDBALL CAMP AKADEMIE, s.r.o.
<https://www.firmy.cz/detail/13170540-handball-camp-akademie-trebon-brilice.html> (cit. 12. 7. 2020).

FIRMY.CZ (2020 g): JANOVÁČEK. <https://www.firmy.cz/detail/2640165-janovacek-stare-hobzi-janov.html> (cit. 12. 7. 2020).

FIRMY.CZ (2020 h): Junák, český skaut, okres Jindřichův Hradec, z. s.
<https://www.firmy.cz/detail/2173753-junak-cesky-skaut-okres-jindrichuv-hradec-z-s-dacice-iii.html> (cit. 9. 7. 2020).

FIRMY.CZ (2020 i): Junák, český skaut, přístav Dačice, z. s.
<https://www.firmy.cz/detail/2175623-junak-cesky-skaut-pristav-dacice-z-s-dacice-iii.html> (cit. 9. 7. 2020).

FIRMY.CZ (2020 j): Junák, český skaut, středisko Rožmberská růže Třeboň, z. s.
<https://www.firmy.cz/detail/1915797-junak-cesky-skaut-stredisko-rozmberska-ruze-trebon-klubovna-trebon-ii.html> (cit. 9. 7. 2020).

FIRMY.CZ (2020 k): Junák, český skaut, středisko Zlatá růže Jindřichův Hradec.
<https://www.firmy.cz/detail/1277124-junak-cesky-skaut-stredisko-zlata-ruze-jindrichuv-hradec-jindrichuv-hradec-iii.html> (cit. 9. 7. 2020).

FIRMY.CZ (2020 l): Letní dětský tábor, okres Jindřichův Hradec, Jihočeský kraj.
<https://www.firmy.cz/kraj-jihocesky/jindrichuv-hradec?q=letn%C3%AD+d%C4%9Btsk%C3%BD+t%C3%A1bor> (cit. 9. 7. 2020).

FIRMY.CZ (2020 m): Mgr. Vladimír Zedník - Tábor Deštná.
<https://www.firmy.cz/detail/425751-mgr-vladimir-zednik-destna.html> (cit. 12. 7. 2020).

FIRMY.CZ (2020 n): 78. pionýrská skupina Skalka – Letní tábor Kačlehy.
<https://www.firmy.cz/detail/12975321-78-pionyrska-skupina-skalka-letni-tabor-kaclehy-kaclehy.html> (cit. 12. 7. 2020).

FIRMY.CZ (2020 o): SEDMIČKA pionýrská skupina Planá nad Lužnicí.
<https://www.firmy.cz/detail/2377931-sedmicka-pionyrska-skupina-plana-nad-luznici-kardasova-recice.html> (cit. 12. 7. 2020).

FIRMY.CZ (2020 p): Společnost Hružův mlýn, z. s. <https://www.firmy.cz/detail/204469-spolecnost-hruzuv-mlyn-z-s-kunzak-zvule.html> (cit. 12. 7. 2020).

FIRMY.CZ (2020 q): Záchrané a environmentální centrum Tábor – Větrovy, o. p. s. <https://www.firmy.cz/detail/12923267-zachranne-a-environmentalni-centrum-tabor-vetrovy-o-p-s-tabor-vetrovy.html> (cit. 12. 7. 2020).

FIRMY.CZ (2020 r): Zdeněk Jedlička – Letní a zimní tábory Kunžak. <https://www.firmy.cz/detail/13100263-zdenek-jedlicka-kunzak.html> (cit. 12. 7. 2020).

FIRMY.CZ (2021): Dětské tábory a rekreace – okres Jindřichův Hradec, Jihočeský kraj. <https://www.firmy.cz/Cestovni-sluzby/Cestovni-kancelare-a-agentury/Detske-tabory-a-rekreace/kraj-jihocesky/jindrichuv-hradec> (cit. 6. 5. 2021).

HANDBALL CAMP AKADEMIE (2020): Handball Camp 2020. <https://www.handballcamp.cz/> (cit. 12. 7. 2020).

HRADECŽIJE! (2020 a): Anglicky s hudbou – letní příměstský tábor. <https://hradeczije.cz/anglicky-s-hudbou-letni-primestsky-tabor/> (cit. 11. 7. 2020).

HRADECŽIJE! (2020 b): Letní příměstský tábor aneb prázdniny na letišti. <https://hradeczije.cz/letni-primestsky-tabor-aneb-prazdniny-na-letisti/> (cit. 11. 7. 2020).

HRADECŽIJE! (2020 c): Příměstské letní tábory s FANTAZIÍ 2020. <https://hradeczije.cz/primestske-letni-tabory-s-fantazii-2020/> (cit. 11. 7. 2020).

HRADECŽIJE! (2020 d): Příměstské tábory. <https://hradeczije.cz/pro-deti/primestske-tabory/> (cit. 11. 7. 2020).

HRADECŽIJE! (2020 e): Příměstské tábory Jazykové školy Zachová 2020. <https://hradeczije.cz/primestske-tabory-jazykove-skoly-zachova/> (cit. 11. 7. 2020).

HRADECŽIJE (2021): Hudební letní příměstský tábor. <https://hradeczije.cz/hudebni-letni-primestsky-tabor/> (cit. 1. 7. 2021).

HYLAND, P. (2021): Top 5 trendů cestovního ruchu v roce 2021. <https://www.tourism-review.cz/trendy-cestovniho-ruchu-2021-news11834> (cit. 19. 4. 2021).

IDNES (2020): Letní tábory budou pravděpodobně od 27. června s účastí nanejvýš 500 lidí. https://www.idnes.cz/zpravy/domaci/letni-tabory-27-cervna-organizatori-hlavni-hygienicka.A200514_111102_domaci_remy (cit. 15. 5. 2020).

- IDNES (2021): Na táborech se musí po týdnu znovu testovat, pořadatele to zaskočilo. https://www.idnes.cz/zpravy/domaci/koronavirus-tabory-poradatele-testy-ministerstvo-zdravotnictvi.A210608_163213_domaci_brzy (cit. 9. 6. 2021).
- IROZHLAS (2021): V Izraeli ,otevívá dveře‘, v unii má ulehčit cestování. Koronavirový pas by mohl být od léta nezbytností. https://www.irozhlas.cz/zpravy-svet/covid-koronavirus-pas-certifikat-ockovani-cestovani-izrael-eu_2103130705_tzr (cit. 2. 4. 2021).
- JAZYKOVÁ ŠKOLA ZACHOVÁ (2020): Náš příběh. <https://jazykovkazachova.cz/> (cit. 11. 7. 2020).
- JIHOČESKÁ CENTRÁLA CESTOVNÍHO RUCHU (2021): Turistické oblasti. <https://www.jccr.cz/jizni-cechy/turisticke-oblasti> (cit. 14. 4. 2021).
- JIHOČESKÉ TÁBORY (2021): TÁBOŘIŠTĚ – LT DRAČICE. <https://www.jihocesketabory.cz/jihoceske-taboriste/lt-dracice/> (cit. 4. 6. 2021).
- KAČLEHÁCI (2020): Letní tábor Kačlehy 78. PS Skalka. <http://www.kaclehy.cz/> (cit. 12. 7. 2020).
- LETNÍ DĚTSKÉ TÁBORY ZVŮLE (2020): Letní dětské tábory Zvůle. <http://www.taboryzvule.cz/> (cit. 12. 7. 2020).
- LETNÍ DĚTSKÝ TÁBOR ALBEŘ (2020): Letní dětský tábor Albeř 2020. <http://web.natur.cuni.cz/ktv/alber/osika/> (cit. 9. 7. 2020).
- LIDOVKY.CZ (2021): Testování na táborech? Ministr Vojtěch částečně ustoupil kritikům, i když původně opatření měnit nechtěl. https://www.lidovky.cz/domov/deti-se-na-delsich-letnich-taborech-budou-muset-testovat-jednu-tydne-ustoupit-nehodlame-sdelil-vojt.A210609_184000_In_domov_sed (cit. 10. 6. 2021).
- LT KARŠTEJN (2020): Letní tábor Karštejn. <https://www.karstejn.org/> (cit. 9. 7. 2020).
- MACHOVÁ, S (2021): Dopady pandemie na cestovní ruch. 1. odborné online diskusní setkání. <https://kcr.vspj.cz/uvod/konference/virtualni-odborne-setkani-diskuse-> (cit. 2. 4. 2021).
- MENDELOVA UNIVERZITA (2020): Základní pojmy v cestovním ruchu. Elektronické studijní materiály. https://is.mendelu.cz/eknihovna/opory/zobraz_cast.pl?cast=2679 (cit. 7. 7. 2020).

MINISTERSTVO PRO MÍSTNÍ ROZVOJ (2021): COVID – Podpora cestovního ruchu. <https://www.mmr.cz/cs/narodni-dotace/covid-podpora-cestovniho-ruchu> (cit. 2. 4. 2021).

NAJISTO.CZ (2020): Dětské tábory v regionu Nová Včelnice. <https://najisto.centrum.cz/rodina-a-spolecnost/detske-tabory/region/jihocesky/jindrichuv-hradec/nova-vcelnice/> (cit. 9. 7. 2020).

OSN (2020): Cestovní ruch a COVID-19: Nutnost zachovat živobytí milionů lidí a příležitost pro transformaci. <https://www.osn.cz/cestovni-ruch-a-covid-19/> (cit. 19. 4. 2021).

PIONÝR (1999): Historické ohlédnutí za pionýrským hnutím (1999). <https://www.pionyr.cz/o-pionyru/historie/ohljednuti99/> (cit. 24. 4. 2021).

PIONÝR (2020): Pionýrská skupina Jindřichův Hradec. <https://pionyr.cz/psjh/aktuality/> (cit. 29. 7. 2020).

REZERVACE VÝCVIKOVÝCH STŘEDISEK UNIVERZITA KARLOVA (2020 a): Albeř výcvikové středisko Univerzity Karlovy. <https://rekreace.cuni.cz/detail/build/11> (cit. 12. 10. 2020).

REZERVACE VÝCVIKOVÝCH STŘEDISEK UNIVERZITA KARLOVA (2020 b): Termíny letních rekreací pro rok 2020. <https://rekreace.cuni.cz/main> (cit. 24. 9. 2020).

RODINKA – ALBEŘ (2020): Historie Albeře. <http://rodinka-alber.ananas.cz/historie-albere/> (cit. 9. 7. 2020).

SCARABEUS TŘEBÍČ.CZ (2020): VÍTEJTE NA SCARABEUS TŘEBÍČ. <https://scarabeustrebic.cz/cs> (cit. 12. 7. 2020).

SKAUT (2021): Mapa oddílů. <https://www.skaut.cz/mapa/> (cit. 30. 6. 2021).

SPOLEČNOST HRŮZŮV MLÝN (2020): LETNÍ DĚTSKÉ TÁBORY. <https://www.hruzuv-mlyn.cz/index.html> (cit. 12. 7. 2020).

STÁTNÍ REKREAČNÍ POUKAZ (2021): Státní poukaz do lázní v Česku. <https://www.statnipoukaz.cz/> (cit. 2. 4. 2021).

SVĚT FANTAZIE Z.Ú. (2020): SVĚT FANTAZIE Z.Ú. <https://svetfantaziezu.cz/> (cit. 11. 7. 2020).

TÁBOR DEŠTNÁ (2020): Letní dětský tábor Deštná. <https://www.tabordestna.cz/> (cit. 9. 7. 2020).

TÁBOR ZVŮLE (2020): TÁBOR ZVŮLE. <https://sites.google.com/view/tabor-zvule/> (cit. 12. 7. 2020).

TOP-TÁBORY.CZ (2021): Dětský tábor Nežárka <https://www.letni-tabory.cz/detsky-tabor-nezarka> (cit. 3. 6. 2021).

TURISTICKÁ OBLAST TŘEBOŇSKO (2021): Třeboňsko. <https://www.regiontrebonsko.cz/> (cit. 5. 5. 2021).

UNIVERZITA KARLOVA (2020 a): Úvod Albeř. <https://cuni.cz/UK-3849.html> (cit. 24. 9. 2020).

UNIVERZITA KARLOVA (2020 b): Výcvikové středisko Univerzity Karlovy v Albeři. <https://cuni.cz/UK-5196.html> (cit. 9. 7. 2020).

URBANOVÁ, K. (2017): Druhy a formy CR. SOŠ a SOU Horky nad Jizerou. <https://www.souhorky.cz/pro-zaky-skoly> (cit. 4. 4. 2021).

VESTANUSU, Z. S. (2020): Letní dětské tábory. <http://vestanusu.cz/> (cit. 12. 7. 2020).

WIKIPEDIE (2021): Jihočeská centrála cestovního ruchu. https://cs.wikipedia.org/wiki/Jiho%C4%8Desk%C3%A1_centr%C3%A1la_cestovn%C3%A1_Dho_ruchu (cit. 14. 4. 2021).

YAMAHA HUDEBNÍ ŠKOLA (2021): Vítejte na centrálních stránkách YAMAHA hudebních programů v České republice. <https://www.yamahaskola.cz/cs> (cit. 30. 6. 2021).

YMCA JINDŘICHŮV HRADEC (2020): LETNÍ TÁBORY. <https://ymca-jh.cz/letni-tabory/> (cit. 11. 7. 2020).

YMCA JINDŘICHŮV HRADEC (2021): TZ VLČICE. <https://ymca-jh.cz/taborova-zakladna-vlcice/> (cit. 3. 6. 2021).

ZÁKLADNÍ ŠKOLA JINDŘICHŮV HRADEC I, ŠTÍTNÉHO 121- "STONOŽKOVÁ ŠKOLA" (2020): Letní tábor Osika. <https://1zsjh.cz/letni-tabor-osika/> (cit. 9. 7. 2020).

ZÁLESÁCI TŘEBOŇ (2020): Cykloturistický oddíl ZÁLESÁCI TŘEBOŇ. <http://zalesaci.blogspot.com/> (cit. 29. 7. 2020).

Příloha 1: Vyhledané informace o dětských táborech na Jindřichohradecku

Tabulka 13: Dětské tábory na Jindřichohradecku

Název tábora	Typ tábora	Termín	Kontakt 1	Kontakt 2	Kontakt 3	Mobilní číslo	Adresa
Letní dětský tábor Albeř 2020	tábor PÍF UK pro děti	4. 7. 2020 - 19. 7. 2020	Hlavní vedoucí tábora Mgr. Lukáš Frantál frantal@natur.cuni.cz	Vedoucí malého tábora Mgr. Václav Soukup v.soukup@atlas.cz	Vedoucí velkého tábora Mgr. Vít Starý vit.starý@natur.cuni.cz	792 456 201	Výcvikové středisko Rektorátu UK Letní dětský tábor 378 33 Albeř u Nové Bystřice
LT Tokáněště I	tábor DDM Třeboň	1. 7. 2020 - 12. 7. 2020	Hlavní vedoucí Miroslav Rod (Bob)	info@ddmhj.cz		725 763 192	Turistická základna Tokáněště Rapšach
LT Tokáněště II Třeboň	tábor DDM Třeboň	13. 7. 2020 - 22. 7. 2020	Hlavní vedoucí Iveta Brabcová	info@ddmhj.cz		606 600 188	Turistická základna Tokáněště Rapšach
Soustředění s L-dance Group - Třeboň	tábor DDM Třeboň	17. 8. 2020 - 21. 8. 2020	Hlavní vedoucí Lucie Hercová	info@ddmhj.cz		606 024 042	Turistická základna Tokáněště Rapšach
I. PT Dačice Arabellín prsten	tábor DDM Dačice	20. 7. 2020 - 24. 7. 2020	Hlavní vedoucí Dana Syrovátková	info@ddmhj.cz		725 763 198	Turistická základna Tokáněště Rapšach
II. PT Dačice Všechny barvy duhy	tábor DDM Dačice	27. 7. 2020 - 31. 7. 2020	Hlavní vedoucí Dana Syrovátková	info@ddmhj.cz		725 763 198	Turistická základna Tokáněště Rapšach
UDORP ITORP	tábor DDM J. Hradec	5. 7. 2020 - 18. 7. 2020	Hlavní vedoucí Milan Novák	info@ddmhj.cz		605 182 228	Střelnice u Tokáněště Rapšach
Sportovní tábor DDM J. Hradec	tábor DDM J. Hradec	20. 7. 2020 - 24. 7. 2020	Hlavní vedoucí Vladimír Selong	info@ddmhj.cz		725 763 191	Střelnice u Tokáněště Rapšach
Sportovní tábor s nerfukou Třeboň	tábor DDM Třeboň	6. 7. 2020 - 10. 7. 2020	Hlavní vedoucí Iveta Brabcová	info@ddmhj.cz		606 600 188	Střelnice u Tokáněště Rapšach
Výtvarný tábor s výukou angličtiny Třeboň	tábor DDM Třeboň	27. 7. 2020 - 31. 7. 2020	Hlavní vedoucí Iveta Brabcová	info@ddmhj.cz		606 600 188	DDM Třeboň Na Sadech 4
ARCHA NOEMOVA - Třeboň	tábor DDM Třeboň	10. 8. 2020 - 14. 8. 2020	Hlavní vedoucí Marie Průková, Iveta Brabcová	info@ddmhj.cz		606 600 188	DDM Třeboň Na Sadech 4
Letní tábor Tokáněště III Třeboň (s koly)	tábor DDM Třeboň	22. 7. 2020 - 31. 7. 2020	Hlavní vedoucí Lucie Hercová	info@ddmhj.cz		606 024 042	Turistická základna Tokáněště Rapšach
Letní tábor Tokáněště IV	tábor DDM Třeboň	2. 8. 2020 - 11. 8. 2020	Hlavní vedoucí Jitka (Jitule) Fillerová	info@ddmhj.cz		724 662 448	Turistická základna Tokáněště Rapšach
Letní tábor Tokáněště V	tábor DDM J. Hradec	12. 8. 2020 - 18. 8. 2020	Hlavní vedoucí Šárka Sasinová (Zborovská)	info@ddmhj.cz		605 075 851	Turistická základna Tokáněště Rapšach
Radikov II. - Klíče od pevnosti Boyard	tábor DDM Dačice	6. 7. 2020 - 15. 7. 2020	Hlavní vedoucí Jaromíra Bačáková	info@ddmhj.cz		723 788 736	Základna Radikov Český Rudolec
Radikov III.	tábor DDM J. Hradec	24. 7. 2020 - 2. 8. 2020	Hlavní vedoucí Ladislav Landkammer (Láilínek) Lucie Dominová	info@ddmhj.cz		777 951 332	Základna Radikov Český Rudolec
Radikov IV.	tábor DDM J. Hradec	3. 8. 2020 - 9. 8. 2020	Hlavní vedoucí Jana Slavíková	info@ddmhj.cz		607 856 146	Základna Radikov Český Rudolec
Jezdecký tábor u Knapků I.	tábor DDM J. Hradec	5. 7. 2020 - 11. 7. 2020	Hlavní vedoucí Lenka Knapíková	info@ddmhj.cz		607 923 235	Otin 44 Jindřichův Hradec - Otín 377 01
Jezdecký tábor u Knapků II.	tábor DDM J. Hradec	12. 7. 2020 - 18. 7. 2020	Hlavní vedoucí Lenka Knapíková	info@ddmhj.cz		607 923 235	Otin 44 Jindřichův Hradec - Otín 377 02
Jezdecký tábor u Knapků I. + II.	tábor DDM J. Hradec	5. 7. 2020 - 18. 7. 2020	Hlavní vedoucí Lenka Knapíková	info@ddmhj.cz		607 923 235	Otin 44 Jindřichův Hradec - Otín 377 03
Přírodovědný tábor "Máme rádi zvířata!"	tábor DDM J. Hradec	3. 8. 2020 - 7. 8. 2020	Hlavní vedoucí Kateřina Hadravová	info@ddmhj.cz		725 763 185	DDM Jindřichův Hradec, Růžová 10
Sportovní-outdoorový PT Třeboň	tábor DDM Třeboň	3. 8. 2020 - 7. 8. 2020	Hlavní vedoucí Richard Soukup	info@ddmhj.cz		384 361 196, 384 722 319	DDM Třeboň Na Sadech 4
LDG Letní taneční škola	tábor DDM Třeboň	18. 8. 2020 - 23. 8. 2020	Hlavní vedoucí Lucie Hercová	info@ddmhj.cz		384 722 319, 602 161 031	Turistická základna Tokáněště Rapšach
Radikov I - Aladinova kouzelná lampa	tábor DDM Dačice	1. 7. 2020 - 5. 7. 2020	Hlavní vedoucí Jaromíra Bačáková	info@ddmhj.cz		723 788 736	Základna Radikov Český Rudolec
Letní dětský tábor Deštná	Sportovní tábor	4. 7. 2020 - 11. 7. 2020	Mgr. Vladimír Zedník	vl.zednik@post.cz		602 470 146	Sportovní areál TJ Sokol Deštná u J. Hradce U hřiště 291 Deštná 378 25
Letní dětský tábor Deštná	Sportovní tábor	11. 7. 2020 - 18. 7. 2020	Mgr. Vladimír Zedník	vl.zednik@post.cz		602 470 146	Sportovní areál TJ Sokol Deštná u J. Hradce U hřiště 291 Deštná 378 26
Letní dětský tábor Deštná	Fotbalový tábor	4. 7. 2020 - 11. 7. 2020	Mgr. Vladimír Zedník	vl.zednik@post.cz		602 470 146	Sportovní areál TJ Sokol Deštná u J. Hradce U hřiště 291 Deštná 378 27
Letní dětský tábor Deštná	Fotbalový tábor	11. 7. 2020 - 18. 7. 2020	Mgr. Vladimír Zedník	vl.zednik@post.cz		602 470 146	Sportovní areál TJ Sokol Deštná u J. Hradce U hřiště 291 Deštná 378 28
Letní dětský tábor Deštná	Tábor s výtvarnými činnostmi	4. 7. 2020 - 11. 7. 2020	Mgr. Vladimír Zedník	vl.zednik@post.cz		602 470 146	Sportovní areál TJ Sokol Deštná u J. Hradce U hřiště 291 Deštná 378 29
Letní dětský tábor Deštná	Tábor s výtvarnými činnostmi	11. 7. 2020 - 18. 7. 2020	Mgr. Vladimír Zedník	vl.zednik@post.cz		602 470 146	Sportovní areál TJ Sokol Deštná u J. Hradce U hřiště 291 Deštná 378 30
Letní tábor Kařstěj	Pionýr, z. s. - Sedmička pionýrská skupina Planá nad Lužnicí (Kardašova Řečice)	18. 7. 2020 - 31. 7. 2020	Kontaktní osoba Vítek Vavřínek	martinanebeska@gmail.com		739 030 044, 733 326 652	Kařstějská Bašta, Kařtýn 326, Kardašova Řečice, 378 21
Dětské tábory Nová Včelnice	dětský tábor u krajiny jižních Čech	neznamý	Miroslava Povolná (Nová Včelnice)	irina.gramanova@volny.cz		606 907 751	Nová Včelnice, Zámeček 26, 378 48
Letní tábor a rekreační areál Bílá skála	dětský tábor Bílá skála Malý princ	5. 7. 2020 - 18. 7. 2020	VRCHAL s. r. o. (Číměř)	info@blaskala.cz		773 460 430, 773 470 460	Dětský tábor Bílá skála, Číměř 55, 378 32 Číměř
Letní tábor a rekreační areál Bílá skála	dětský tábor Bílá skála Vesmírní vojvodové	19. 7. 2020 - 1. 8. 2020	VRCHAL s. r. o. (Číměř)	info@blaskala.cz		774 460 430, 773 470 460	Dětský tábor Bílá skála, Číměř 55, 378 32 Číměř
Letní tábor a rekreační areál Bílá skála	dětský tábor Bílá skála Harry Potter - po stopách pana Filche a jeho kočky	2. 8. 2020 - 15. 8. 2020	VRCHAL s. r. o. (Číměř)	info@blaskala.cz		775 460 430, 773 470 460	Dětský tábor Bílá skála, Číměř 55, 378 32 Číměř
Letní tábor a rekreační areál Bílá skála	dětský tábor Bílá skála Ztracený Letkařikaz: Poslední naděje	16. 8. 2020 - 29. 8. 2020	VRCHAL s. r. o. (Číměř)	info@blaskala.cz		776 460 430, 773 470 460	Dětský tábor Bílá skála, Číměř 55, 378 32 Číměř
Junák - český skaut, středisko Rozmberská růže Třeboň, z. s. (Třeboň - Třeboň II)	Středisko Rozmberská růže Třeboň - Provozování regionálního střediska spolku Junák	neznamý	neznamý	tlacek@centrum.cz		605 479 004	Junák - český skaut, středisko Rozmberská růže Třeboň, z. s. (Třeboň) - Husova 142, Třeboň
Junák - český skaut, středisko Rozmberská růže Třeboň, z. s. (Dačice - Dačice III)	Provozování regionálního střediska spolku Junák	neznamý	neznamý	lubos@skoumal.net		724 064 500	Na Vyhoně 134, Dačice - Dačice III, 380 01
Dětský tábor Nový Řádov	Nový Řádov, s.r.o. (Stráž nad Nežárkou)	28. 6. 2020 - 11. 7. 2020	Václav Vaněček - Hlavní vedoucí DT	info@novyriadov.cz		602 350 855	Areál Nový Řádov - rekreační středisko Novosedly nad Nežárkou 51, 378 02 Novosedly nad Nežárkou
Dětský tábor Nový Řádov	Nový Řádov, s.r.o. (Stráž nad Nežárkou)	12. 7. 2020 - 25. 7. 2020	Václav Vaněček - Hlavní vedoucí DT	info@novyriadov.cz		602 350 855	Areál Nový Řádov - rekreační středisko Novosedly nad Nežárkou 51, 378 02 Novosedly nad Nežárkou
Dětský tábor Nový Řádov	Nový Řádov, s.r.o. (Stráž nad Nežárkou)	26. 7. 2020 - 8. 8. 2020	Václav Vaněček - Hlavní vedoucí DT	info@novyriadov.cz		602 350 855	Areál Nový Řádov - rekreační středisko Novosedly nad Nežárkou 51, 378 02 Novosedly nad Nežárkou
Dětský tábor Nový Řádov	Nový Řádov, s.r.o. (Stráž nad Nežárkou)	9. 8. 2020 - 22. 8. 2020	Václav Vaněček - Hlavní vedoucí DT	info@novyriadov.cz		602 350 855	Areál Nový Řádov - rekreační středisko Novosedly nad Nežárkou 51, 378 02 Novosedly nad Nežárkou
Dětský tábor Nový Řádov	Nový Řádov, s.r.o. (Stráž nad Nežárkou)	23. 8. 2020 - 29. 8. 2020	Václav Vaněček - Hlavní vedoucí DT	info@novyriadov.cz		602 350 855	Areál Nový Řádov - rekreační středisko Novosedly nad Nežárkou 51, 378 02 Novosedly nad Nežárkou
Dětský tábor Nežárka	dětský tábor Nežárka	28. 6. 2020 - 11. 7. 2020	Václav Vaněček - Hlavní vedoucí	info@tabor-nezarka.cz		602 350 855	Dětský tábor Nežárka Vaňkovská Stráž nad Nežárkou, 378 02 Stráž nad Nežárkou
Dětský tábor Nežárka	dětský tábor Nežárka	12. 7. 2020 - 18. 7. 2020	Václav Vaněček - Hlavní vedoucí	info@tabor-nezarka.cz		602 350 855	Dětský tábor Nežárka Vaňkovská Stráž nad Nežárkou, 378 02 Stráž nad Nežárkou
Dětský tábor Nežárka	dětský tábor Nežárka	19. 7. 2020 - 1. 8. 2020	Václav Vaněček - Hlavní vedoucí	info@tabor-nezarka.cz		602 350 855	Dětský tábor Nežárka Vaňkovská Stráž nad Nežárkou, 378 02 Stráž nad Nežárkou
Dětský tábor Nežárka	dětský tábor Nežárka	2. 8. 2020 - 15. 8. 2020	Václav Vaněček - Hlavní vedoucí	info@tabor-nezarka.cz		602 350 855	Dětský tábor Nežárka Vaňkovská Stráž nad Nežárkou, 378 02 Stráž nad Nežárkou
Dětský tábor Nežárka	dětský tábor Nežárka	16. 8. 2020 - 22. 8. 2020	Václav Vaněček - Hlavní vedoucí	info@tabor-nezarka.cz		602 350 855	Dětský tábor Nežárka Vaňkovská Stráž nad Nežárkou, 378 02 Stráž nad Nežárkou
Junák - český skaut, středisko Zlatá růže Jindřichův Hradec, z. s.	Středisko Zlatá Růže Jindřichův Hradec	neznamý	Vojtěch Jošt	vojtech.jost@seznam.cz	junakjh@skaut.cz	775 924 516, 603 346 448	Sídlíště Vajgar 876, Jindřichův Hradec - Jindřichův Hradec II, 377 01 Jindřichův Hradec
Junák - český skaut, okres Jindřichův Hradec, z. s. (Dačice - Dačice III)	Provozování regionálního střediska spolku Junák	neznamý	neznamý	jo313@volny.cz		724 064 500	Na Vyhoně 134, Dačice - Dačice III, 380 01
Letní příměstský tábor aneb Prázdniny na letišti	Aeroklub Jindřichův Hradec, z. s.	13. 7. 2020 - 17. 7. 2020	Aeroklub Jindřichův Hradec	leteckytabor2020@seznam.cz		602 123 180	Letiště Jindřichův Hradec, Jindřichův Hradec 744/II, 377 01 Jindřichův Hradec
Letní příměstský tábor aneb Prázdniny na letišti	Aeroklub Jindřichův Hradec, z. s.	20. 7. 2020 - 24. 7. 2020	Aeroklub Jindřichův Hradec	leteckytabor2020@seznam.cz		602 123 180	Letiště Jindřichův Hradec, Jindřichův Hradec 744/II, 377 01 Jindřichův Hradec
Letní příměstský tábor aneb Prázdniny na letišti	Aeroklub Jindřichův Hradec, z. s.	27. 7. 2020 - 31. 7. 2020	Aeroklub Jindřichův Hradec	leteckytabor2020@seznam.cz		602 123 180	Letiště Jindřichův Hradec, Jindřichův Hradec 744/II, 377 01 Jindřichův Hradec
Letní příměstský tábor aneb Prázdniny na letišti	Aeroklub Jindřichův Hradec, z. s.	3. 8. 2020 - 7. 8. 2020	Aeroklub Jindřichův Hradec	leteckytabor2020@seznam.cz		602 123 180	Letiště Jindřichův Hradec, Jindřichův Hradec 744/II, 377 01 Jindřichův Hradec
Anglicky s hudbou - Letní příměstský tábor	Hudební škola YAMAHA	10. 8. 2020 - 14. 8. 2020	Jana Fučíková	lbedanova@seznam.cz		602 763 981, 606 128 905	Hudební škola YAMAHA - Ingrid Bedářová, Růžová 7, Jindřichův Hradec
Hudební příměstský tábor	Hudební škola YAMAHA	24. 8. 2020 - 28. 8. 2020	Ingrid Bedářová	lbedanova@seznam.cz		606 128 905	Hudební škola YAMAHA - Ingrid Bedářová, Růžová 7, Jindřichův Hradec
Letní příměstský tábor aneb Prázdniny s FANTAZIÍ 2020	Příměstské letní tábory s FANTAZIÍ 2020 TROSEČNÍCI	13. 7. 2020 - 17. 7. 2020	neznamý	neznamý		736 419 795	Svět Fantazie z. ú. Roseč 3, 378 46 Roseč
Letní příměstský tábor aneb Prázdniny s FANTAZIÍ 2020	Příměstské letní tábory s FANTAZIÍ 2020 TOULAVÉ BOTY	20. 7. 2020 - 24. 7. 2020	neznamý	neznamý		736 419 795	Svět Fantazie z. ú. Roseč 3, 378 46 Roseč
Letní příměstský tábor aneb Prázdniny s FANTAZIÍ 2020	Příměstské letní tábory s FANTAZIÍ 2020 ZÁCHRANA ŘÍŠE FANTAZIE	27. 7. 2020 - 31. 7. 2020	neznamý	neznamý		736 419 795	Svět Fantazie z. ú. Roseč 3, 378 46 Roseč
Letní příměstský tábor aneb Prázdniny s FANTAZIÍ 2020	Příměstské letní tábory s FANTAZIÍ 2020 PO STOPÁCH STRÍTKA BERTA	3. 8. 2020 - 7. 8. 2020	neznamý	neznamý		736 419 795	Svět Fantazie z. ú. Roseč 3, 378 46 Roseč
Letní příměstský tábor aneb Prázdniny s FANTAZIÍ 2020	Příměstské letní tábory s FANTAZIÍ 2020 KOUZELNÁ ZAHRAĐA	10. 8. 2020 - 14. 8. 2020	neznamý	neznamý		736 419 795	Svět Fantazie z. ú. Roseč 3, 378 46 Roseč
Letní příměstský tábor aneb Prázdniny s FANTAZIÍ 2020	Příměstské letní tábory s FANTAZIÍ 2020 VÝPRAVA DO NEZNÁMA	17. 8. 2020 - 21. 8. 2020	neznamý	neznamý		736 419 795	Svět Fantazie z. ú. Roseč 3, 378 46 Roseč
Příměstské tábory Jazykové školy Zachová 2020	Příměstský tábor v Jindřichově Hradci - TENEBRÁT NA ZAPADĚ	3. 8. 2020 - 7. 8. 2020	Jazyková škola Zachová Mgr. Marie Valdová	skola@jazykovkaszachova.cz		777 300 757, 777 401 100	Jazyková škola Zachová s.r.o., Růžová 41, 377 01 Jindřichův Hradec
Příměstské tábory Jazykové školy Zachová 2020	Příměstský tábor v Jindřichově Hradci - TENEBRÁT NA ZAPADĚ	10. 8. 2020 - 14. 8. 2020	Jazyková škola Zachová Mgr. Marie Valdová	skola@jazykovkaszachova.cz		778 300 757, 777 401 100	Jazyková škola Zachová s.r.o., Růžová 41, 377 01 Jindřichův Hradec
Příměstské tábory Jazykové školy Zachová 2020	Příměstský tábor v Jindřichově Hradci - FORT FLORIAN	17. 8. 2020 - 21. 8. 2020	Jazyková škola Zachová Mgr. Marie Valdová	skola@jazykovkaszachova.cz		779 300 757, 777 401 100	Jazyková škola Zachová s.r.o., Růžová 41, 377 01 Jindřichův Hradec
Příměstské tábory Jazykové školy Zachová 2020	Příměstský tábor v Jindřichově Hradci - FORT FLORIAN	24. 8. 2020 - 28. 8. 2020	Jazyková škola Zachová Mgr. Marie Valdová	skola@jazykovkaszachova.cz		780 300 757, 777 401 100	Jazyková škola Zachová s.r.o., Růžová 41, 377 01 Jindřichův Hradec
YMCA Jindřichův Hradec - Letní tábory	Tábor Víčice I	22. 7. 2020 - 1. 8. 2020	YMCA JINDŘICHŮV HRADEC - Křesťanské sdružení mladých lidí	jh@ymca.cz	ymca-jh@esnet.cz	606 587 763	Bratrská 129/IV, 377 01 Jindřichův Hradec
YMCA Jindřichův Hradec - Letní tábory	Tábor Víčice II	12. 7. 2020 - 22. 7. 2020	YMCA JINDŘICHŮV HRADEC - Křesťanské sdružení mladých lidí	jh@ymca.cz	ymca-jh@esnet.cz	721 729 042, 777 316 112	Bratrská 129/IV, 377 01 Jindřichův Hradec
YMCA Jindřichův Hradec - Letní tábory	Tábor Rosomák	12. 8. 2020 - 22. 8. 2020	YMCA JINDŘICHŮV HRADEC - Křesťanské sdružení mladých lidí	jh@ymca.cz	ymca-jh@esnet.cz	606 587 763	Bratrská 129/IV, 377 01 Jindřichův Hradec
YMCA Jindřichův Hradec - Letní tábory	Tábor Václoněk	16. 8. 2020 - 23. 8. 2020	YMCA JINDŘICHŮV HRADEC - Křesťanské sdružení mladých lidí	jh@ymca.cz	ymca-jh@esnet.cz	606 587 763	Bratrská 129/IV, 377 01 Jindřichův Hradec
YMCA Jindřichův Hradec - Letní tábory	Tábor MinVíčice	6. 7. 2020 - 12. 7. 2020	YMCA JINDŘICHŮV HRADEC - Křesťanské sdružení mladých lidí	jh@ymca.cz	ymca-jh@esnet.cz	606 587 763	Bratrská 129/IV, 377 01 Jindřichův Hradec
YMCA Jindřichův Hradec - Letní tábory	Tábor MoraVíčice	2. 8. 2020 - 8. 8. 2020	YMCA JINDŘICHŮV HRADEC - Křesťanské sdružení mladých lidí	jh@ymca.cz	ymca-jh@esnet.cz	606 587 763	Bratrská 129/IV, 377 01 Jindřichův Hradec
YMCA Jindřichův Hradec - Letní tábory	Víčice Teen	22. 8. 2020 - 31. 8. 2020	YMCA JINDŘICHŮV HRADEC - Křesťanské sdružení mladých lidí	jh@ymca.cz	ymca-jh@esnet.cz	606 587 763	Bratrská 129/IV, 377 01 Jindřichův Hradec
Sportovní - relaxační tábor - Majdalena	Vodácká a cyklistická turistika, hry a odpočinek	26. 7. 2020 - 2. 8. 2020	Agentura Wenku s. r. o. uplne@wenku.cz	Dana Machurková dana.machurkova@wenku.cz	Matouš Novák matous.novak@wenku.cz	724 623 660	Půjčovna lodí a kemp Majdalena - Vodácké tábořiště Majdalena 378 03 Majdalena

Tabulka 14: Dětské tábory na Jindřichohradecku s vyplněnými/nevyplněnými odpověďmi

Název tábora	Typ tábora	Termín	Kontakt 1	Kontakt 2	Kontakt 3	Mobilní číslo	Adresa
Letní dětský tábor Albeř 2020	tábor PFF UK pro děti	4. 7. 2020 - 19. 7. 2020	Hlavní vedoucí tábora Mgr. Lukáš Frantál frantal@natur.cuni.cz	Vedoucí malého tábora Mgr. Václav Soukup v.soukup@atlas.cz	Vedoucí velkého tábora Mgr. Vít Starý vit.starý@natur.cuni.cz	792 456 201	Výcvikové středisko Rektorátu UK Letní dětský tábor 378 33 Albeř u Nové Bystřice
LT Tokaně II	tábor DDM Třeboň	1. 7. 2020 - 12. 7. 2020	Hlavní vedoucí Miroslav Roš (Bob)	info@ddmjh.cz		725 763 192	Turistická základna Tokaněští Rapsách
LT Tokaně II Třeboň	tábor DDM Třeboň	13. 7. 2020 - 22. 7. 2020	Hlavní vedoucí Iveta Brabcová	info@ddmjh.cz		606 600 188	Turistická základna Tokaněští Rapsách
Soustředění s L-dance Group - Třeboň	tábor DDM Třeboň	17. 8. 2020 - 21. 8. 2020	Hlavní vedoucí Lucie Hercová	info@ddmjh.cz		606 024 042	Turistická základna Tokaněští Rapsách
I. PT Dačice Arabelin prsten	tábor DDM Dačice	20. 7. 2020 - 24. 7. 2020	Hlavní vedoucí Dana Sýrovátková	info@ddmjh.cz		725 763 198	Turistická základna Tokaněští Rapsách
II. PT Dačice Všechny barvy duhy	tábor DDM Dačice	27. 7. 2020 - 31. 7. 2020	Hlavní vedoucí Dana Sýrovátková	info@ddmjh.cz		725 763 198	Turistická základna Tokaněští Rapsách
UDORP ITORP	tábor DDM J. Hradec	5. 7. 2020 - 18. 7. 2020	Hlavní vedoucí Milan Novák	info@ddmjh.cz		605 182 228	Střelnice u Tokaněští Rapsách
Sportovní tábor DDM J. Hradec	tábor DDM J. Hradec	20. 7. 2020 - 24. 7. 2020	Hlavní vedoucí Vladimír Selong	info@ddmjh.cz		725 763 191	Střelnice u Tokaněští Rapsách
Sportovní tábor s nerfukou Třeboň	tábor DDM Třeboň	6. 7. 2020 - 10. 7. 2020	Hlavní vedoucí Iveta Brabcová	info@ddmjh.cz		606 600 188	Střelnice u Tokaněští Rapsách
Výtvarný tábor s výukou angličtiny Třeboň	tábor DDM Třeboň	27. 7. 2020 - 31. 7. 2020	Hlavní vedoucí Iveta Brabcová	info@ddmjh.cz		606 600 188	DDM Třeboň Na Sadech 4
ARCHA NOEMOVA - Třeboň	tábor DDM Třeboň	10. 8. 2020 - 14. 8. 2020	Hlavní vedoucí Marie Průková, Iveta Brabcová	info@ddmjh.cz		606 600 188	DDM Třeboň Na Sadech 4
Letní tábor Tokaně II Třeboň (s koly)	tábor DDM Třeboň	22. 7. 2020 - 31. 7. 2020	Hlavní vedoucí Lucie Hercová	info@ddmjh.cz		606 024 042	Turistická základna Tokaněští Rapsách
Letní tábor Tokaně III Třeboň (s koly)	tábor DDM Třeboň	12. 8. 2020 - 11. 8. 2020	Hlavní vedoucí Jitka (Jitule) Filerová	info@ddmjh.cz		724 662 448	Turistická základna Tokaněští Rapsách
Letní tábor Tokaně IV	tábor DDM Třeboň	7. 8. 2020 - 11. 8. 2020	Hlavní vedoucí Šárka Sasínová (Zborovská)	info@ddmjh.cz		605 075 851	Turistická základna Tokaněští Rapsách
Letní tábor Tokaně V	tábor DDM J. Hradec	12. 8. 2020 - 18. 8. 2020	Hlavní vedoucí Jaromíra Bačáková	info@ddmjh.cz		723 788 736	Základna Radkov Český Rudolec
Radkov II. - Klíče od pevnosti Boyard	tábor DDM Dačice	6. 7. 2020 - 15. 7. 2020	Hlavní vedoucí Jaromíra Bačáková	info@ddmjh.cz		777 951 332	Základna Radkov Český Rudolec
Radkov III.	tábor DDM J. Hradec	24. 7. 2020 - 2. 8. 2020	Hlavní vedoucí Ladislav Landkammer (Lálinek) Lucie Dominová	info@ddmjh.cz		607 856 146	Základna Radkov Český Rudolec
Radkov IV.	tábor DDM J. Hradec	2. 8. 2020 - 9. 8. 2020	Hlavní vedoucí Jana Slavíková	info@ddmjh.cz		607 923 235	Otin 44 Jindřichův Hradec - Otin 377 01
Jezedecký tábor u Knapků I.	tábor DDM J. Hradec	5. 7. 2020 - 11. 7. 2020	Hlavní vedoucí Lenka Knapková	info@ddmjh.cz		607 923 235	Otin 44 Jindřichův Hradec - Otin 377 02
Jezedecký tábor u Knapků II.	tábor DDM J. Hradec	12. 7. 2020 - 18. 7. 2020	Hlavní vedoucí Lenka Knapková	info@ddmjh.cz		607 923 235	Otin 44 Jindřichův Hradec - Otin 377 02
Jezedecký tábor u Knapků I. + II.	tábor DDM J. Hradec	5. 7. 2020 - 18. 7. 2020	Hlavní vedoucí Lenka Knapková	info@ddmjh.cz		607 923 235	Otin 44 Jindřichův Hradec - Otin 377 03
Přírodovědný tábor "Máme rádi zvířata!"	tábor DDM J. Hradec	3. 8. 2020 - 7. 8. 2020	Hlavní vedoucí Kateřina Hadravová	info@ddmjh.cz		725 763 185	DDM Jindřichův Hradec, Růžová 10
Sportovní - outdoorový PT Třeboň	tábor DDM Třeboň	3. 8. 2020 - 7. 8. 2020	Hlavní vedoucí Richard Soukup	info@ddmjh.cz		384 361 196, 384 722 313	DDM Třeboň Na Sadech 4
LDG Letní taneční škola	tábor DDM Třeboň	18. 8. 2020 - 23. 8. 2020	Hlavní vedoucí Lucie Hercová	info@ddmjh.cz		384 722 319, 602 161 031	Turistická základna Tokaněští Rapsách
Radkov I. - Aladinova kouzelná lampa	tábor DDM Dačice	1. 7. 2020 - 5. 7. 2020	Hlavní vedoucí Jaromíra Bačáková	info@ddmjh.cz		723 788 736	Základna Radkov Český Rudolec
Sportovní tábor	Sportovní tábor	4. 7. 2020 - 11. 7. 2020	Mgr. Vladimír Zedník	vladimir.zednik@seznam.cz		602 470 146	Sportovní areál TJ Sokol Dešná u J. Hradce u hřbitva 291 Dešná 378 25
Letní dětský tábor Dešná	Sportovní tábor	11. 7. 2020 - 18. 7. 2020	Mgr. Vladimír Zedník	vladimir.zednik@seznam.cz		602 470 146	Sportovní areál TJ Sokol Dešná u J. Hradce u hřbitva 291 Dešná 378 26
Letní dětský tábor Dešná	Footballový tábor	4. 7. 2020 - 11. 7. 2020	Mgr. Vladimír Zedník	vladimir.zednik@seznam.cz		602 470 146	Sportovní areál TJ Sokol Dešná u J. Hradce u hřbitva 291 Dešná 378 27
Letní dětský tábor Dešná	Footballový tábor	11. 7. 2020 - 18. 7. 2020	Mgr. Vladimír Zedník	vladimir.zednik@seznam.cz		602 470 146	Sportovní areál TJ Sokol Dešná u J. Hradce u hřbitva 291 Dešná 378 28
Letní dětský tábor Dešná	Tábor s výjímavými činnostmi	4. 7. 2020 - 11. 7. 2020	Mgr. Vladimír Zedník	vladimir.zednik@seznam.cz		602 470 146	Sportovní areál TJ Sokol Dešná u J. Hradce u hřbitva 291 Dešná 378 29
Letní dětský tábor Dešná	Tábor s výjímavými činnostmi	11. 7. 2020 - 18. 7. 2020	Mgr. Vladimír Zedník	vladimir.zednik@seznam.cz		602 470 146	Sportovní areál TJ Sokol Dešná u J. Hradce u hřbitva 291 Dešná 378 30
Letní tábor Karstěj	Pionýr, z. s. - Sedmička pionýrská skupina Planá nad Lužnicí (Kardašova Řečice)	18. 7. 2020 - 31. 7. 2020	Kontaktní osoba Vítek Vavřínek	martinanebeska@gmail.com		739 030 044, 733 326 652	Karštejská Bašta, Kařtýn 326, Kardašova Řečice, 378 21
Dětské tábory Nová Věelice	dětský tábor v krajině jižních Čech	neznámý	Miroslava Povolná (Nová Věelice)	info@dvzbrno.cz		606 907 751	Nová Věelice, Zámecká 26, 378 48
Letní tábor a rekreační areál Bílá skála	dětský tábor Bílá skála Malý princ	5. 7. 2020 - 18. 7. 2020	VRCHAL s. r. o. (Čiměř)	vrchal@vrchal.cz		773 460 430, 773 470 460	Dětský tábor Bílá skála, Čiměř 55, 378 32 Čiměř
Letní tábor a rekreační areál Bílá skála	dětský tábor Bílá skála Vesměří kvojetojce	19. 7. 2020 - 1. 8. 2020	VRCHAL s. r. o. (Čiměř)	vrchal@vrchal.cz		774 460 430, 773 470 460	Dětský tábor Bílá skála, Čiměř 55, 378 32 Čiměř
Letní tábor a rekreační areál Bílá skála	dětský tábor Bílá skála Harry Potter - po stopách pana Filche a jeho kočky	2. 8. 2020 - 15. 8. 2020	VRCHAL s. r. o. (Čiměř)	vrchal@vrchal.cz		775 460 430, 773 470 460	Dětský tábor Bílá skála, Čiměř 55, 378 32 Čiměř
Letní tábor a rekreační areál Bílá skála	dětský tábor Bílá skála Ztracený Letkařkaž. Poslední naděje	16. 8. 2020 - 29. 8. 2020	VRCHAL s. r. o. (Čiměř)	vrchal@vrchal.cz		776 460 430, 773 470 460	Dětský tábor Bílá skála, Čiměř 55, 378 32 Čiměř
Junák - český skaut, středisko Rožmberská růže Třeboň, z. s. (Třeboň - Třeboň II)	Středisko Rožmberská růže Třeboň - Provozování regionálního střediska spolku Junák	neznámý	neznámý	jh@junak.cz		605 479 004	Junák - český skaut, středisko Rožmberská růže Třeboň, z. s. (Třeboň) - Husova 142, Třeboň
Junák - český skaut, přístava Dačice, z. s. (Dačice - Dačice III)	Provozování regionálního střediska spolku Junák	neznámý	neznámý	jh@junak.cz		724 064 500	Na Vyhoně 134, Dačice - Dačice II, 380 01
Dětský tábor Nový Řádov	Nový Řádov, s. r. o. (Stráž nad Nežárkou)	28. 6. 2020 - 11. 7. 2020	Václav Vaněček - hlavní vedoucí DT	info@novyriadov.cz		602 350 855	Areál Nový Řádov - rekreační středisko Novosedly nad Nežárkou 51, 378 02 Novosedly nad Nežárkou
Dětský tábor Nový Řádov	Nový Řádov, s. r. o. (Stráž nad Nežárkou)	12. 7. 2020 - 25. 7. 2020	Václav Vaněček - hlavní vedoucí DT	info@novyriadov.cz		602 350 855	Areál Nový Řádov - rekreační středisko Novosedly nad Nežárkou 51, 378 02 Novosedly nad Nežárkou
Dětský tábor Nový Řádov	Nový Řádov, s. r. o. (Stráž nad Nežárkou)	26. 7. 2020 - 8. 8. 2020	Václav Vaněček - hlavní vedoucí DT	info@novyriadov.cz		602 350 855	Areál Nový Řádov - rekreační středisko Novosedly nad Nežárkou 51, 378 02 Novosedly nad Nežárkou
Dětský tábor Nový Řádov	Nový Řádov, s. r. o. (Stráž nad Nežárkou)	9. 8. 2020 - 22. 8. 2020	Václav Vaněček - hlavní vedoucí DT	info@novyriadov.cz		602 350 855	Areál Nový Řádov - rekreační středisko Novosedly nad Nežárkou 51, 378 02 Novosedly nad Nežárkou
Dětský tábor Nový Řádov	Nový Řádov, s. r. o. (Stráž nad Nežárkou)	23. 8. 2020 - 29. 8. 2020	Václav Vaněček - hlavní vedoucí DT	info@novyriadov.cz		602 350 855	Areál Nový Řádov - rekreační středisko Novosedly nad Nežárkou 51, 378 02 Novosedly nad Nežárkou
Dětský tábor Nežárka	dětský tábor Nežárka	28. 6. 2020 - 11. 7. 2020	Václav Vaněček - hlavní vedoucí	info@tabor-nezarka.cz		602 350 855	Dětský tábor Nežárka Vaňková Stráž nad Nežárkou, 378 02 Stráž nad Nežárkou
Dětský tábor Nežárka	dětský tábor Nežárka	12. 7. 2020 - 18. 7. 2020	Václav Vaněček - hlavní vedoucí	info@tabor-nezarka.cz		602 350 855	Dětský tábor Nežárka Vaňková Stráž nad Nežárkou, 378 02 Stráž nad Nežárkou
Dětský tábor Nežárka	dětský tábor Nežárka	19. 7. 2020 - 1. 8. 2020	Václav Vaněček - hlavní vedoucí	info@tabor-nezarka.cz		602 350 855	Dětský tábor Nežárka Vaňková Stráž nad Nežárkou, 378 02 Stráž nad Nežárkou
Dětský tábor Nežárka	dětský tábor Nežárka	2. 8. 2020 - 15. 8. 2020	Václav Vaněček - hlavní vedoucí	info@tabor-nezarka.cz		602 350 855	Dětský tábor Nežárka Vaňková Stráž nad Nežárkou, 378 02 Stráž nad Nežárkou
Dětský tábor Nežárka	dětský tábor Nežárka	16. 8. 2020 - 22. 8. 2020	Václav Vaněček - hlavní vedoucí	info@tabor-nezarka.cz		602 350 855	Dětský tábor Nežárka Vaňková Stráž nad Nežárkou, 378 02 Stráž nad Nežárkou
Junák - český skaut, středisko Zlatá růže Jindřichův Hradec, z. s.	Středisko Zlatá Růže Jindřichův Hradec	neznámý	neznámý	voitech.jost@seznam.cz	junakjh@skaut.cz	775 924 516, 603 346 448	Sídlisté Vajgar 876, Jindřichův Hradec - Jindřichův Hradec II, 377 01 Jindřichův Hradec
Junák - český skaut, okres Jindřichův Hradec, z. s. (Dačice - Dačice III)	Provozování regionálního střediska spolku Junák	neznámý	neznámý	jh@junak.cz		724 064 500	Na Vyhoně 134, Dačice - Dačice II, 380 01
Letní příměstský tábor aneb Prázdniny na letišti	Aeroklub Jindřichův Hradec, z. s.	13. 7. 2020 - 17. 7. 2020	Aeroklub Jindřichův Hradec	leteckytabor2020@seznam.cz		602 123 180	Letiště Jindřichův Hradec, Jindřichův Hradec 744/II, 377 01 Jindřichův Hradec
Letní příměstský tábor aneb Prázdniny na letišti	Aeroklub Jindřichův Hradec, z. s.	20. 7. 2020 - 24. 7. 2020	Aeroklub Jindřichův Hradec	leteckytabor2020@seznam.cz		602 123 180	Letiště Jindřichův Hradec, Jindřichův Hradec 744/II, 377 01 Jindřichův Hradec
Letní příměstský tábor aneb Prázdniny na letišti	Aeroklub Jindřichův Hradec, z. s.	27. 7. 2020 - 31. 7. 2020	Aeroklub Jindřichův Hradec	leteckytabor2020@seznam.cz		602 123 180	Letiště Jindřichův Hradec, Jindřichův Hradec 744/II, 377 01 Jindřichův Hradec
Letní příměstský tábor aneb Prázdniny na letišti	Aeroklub Jindřichův Hradec, z. s.	3. 8. 2020 - 7. 8. 2020	Aeroklub Jindřichův Hradec	leteckytabor2020@seznam.cz		602 123 180	Letiště Jindřichův Hradec, Jindřichův Hradec 744/II, 377 01 Jindřichův Hradec
Anglicky s hudbou - Letní příměstský tábor	Hudební škola YAMAHA	10. 8. 2020 - 14. 8. 2020	Jana Fučíková	hudebni.skola.yamaha@seznam.cz		602 763 981, 606 128 905	Hudební škola YAMAHA - Ingrid Bedáňová, Růžová 7, Jindřichův Hradec
Hudební příměstský tábor	Hudební škola YAMAHA	24. 8. 2020 - 28. 8. 2020	Ingrid Bedáňová	hudebni.skola.yamaha@seznam.cz		606 128 905	Hudební škola YAMAHA - Ingrid Bedáňová, Růžová 7, Jindřichův Hradec
Příměstské letní tábory s FANTAZÍ 2020	Příměstské letní tábory s FANTAZÍ 2020 TROSEČNÍCI	13. 7. 2020 - 17. 7. 2020	neznámý	neznámý		736 419 795	Svět Fantazie z. ú. Roseč 3, 378 46 Roseč
Letní příměstský tábor aneb Prázdniny s FANTAZÍ 2020	Příměstské letní tábory s FANTAZÍ 2020 TOULAVÉ BOTY	20. 7. 2020 - 24. 7. 2020	neznámý	neznámý		736 419 795	Svět Fantazie z. ú. Roseč 3, 378 46 Roseč
Letní příměstský tábor aneb Prázdniny s FANTAZÍ 2020	Příměstské letní tábory s FANTAZÍ 2020 ZÁCHRANA ŘÍŠE FANTAZIE	27. 7. 2020 - 31. 7. 2020	neznámý	neznámý		736 419 795	Svět Fantazie z. ú. Roseč 3, 378 46 Roseč
Letní příměstský tábor aneb Prázdniny s FANTAZÍ 2020	Příměstské letní tábory s FANTAZÍ 2020 PO STOPÁCH STRÁŽNÍKA BERTA	3. 8. 2020 - 7. 8. 2020	neznámý	neznámý		736 419 795	Svět Fantazie z. ú. Roseč 3, 378 46 Roseč
Letní příměstský tábor aneb Prázdniny s FANTAZÍ 2020	Příměstské letní tábory s FANTAZÍ 2020 KOUZELNÁ ZAHRADA	10. 8. 2020 - 14. 8. 2020	neznámý	neznámý		736 419 795	Svět Fantazie z. ú. Roseč 3, 378 46 Roseč
Letní příměstský tábor aneb Prázdniny s FANTAZÍ 2020	Příměstské letní tábory s FANTAZÍ 2020 VÝPRAVA DO NEZNÁMA	17. 8. 2020 - 21. 8. 2020	neznámý	neznámý		736 419 795	Svět Fantazie z. ú. Roseč 3, 378 46 Roseč
Příměstské tábory Jazykové školy Zachová 2020	Příměstský tábor v Jindřichově Hradci - TENKRÁT NA ZÁPADĚ	3. 8. 2020 - 7. 8. 2020	Jazyková škola Zachová Mgr. Marie Valdová	jh@jazykove.skola.zachova.cz		777 300 757, 777 401 100	Jazyková škola Zachová s.r.o., Růžová 41, 377 01 Jindřichův Hradec
Příměstské tábory Jazykové školy Zachová 2020	Příměstský tábor v Jindřichově Hradci - TENKRÁT NA ZÁPADĚ	10. 8. 2020 - 14. 8. 2020	Jazyková škola Zachová Mgr. Marie Valdová	jh@jazykove.skola.zachova.cz		778 300 757, 777 401 100	Jazyková škola Zachová s.r.o., Růžová 41, 377 01 Jindřichův Hradec
Příměstské tábory Jazykové školy Zachová 2020	Příměstský tábor v Jindřichově Hradci - FORT FLORIAN	17. 8. 2020 - 21. 8. 2020	Jazyková škola Zachová Mgr. Marie Valdová	jh@jazykove.skola.zachova.cz		779 300 757, 777 401 100	Jazyková škola Zachová s.r.o., Růžová 41, 377 01 Jindřichův Hradec
Příměstské tábory Jazykové školy Zachová 2020	Příměstský tábor v Jindřichově Hradci - FORT FLORIAN	24. 8. 2020 - 28. 8. 2020	Jazyková škola Zachová Mgr. Marie Valdová	jh@jazykove.skola.zachova.cz		780 300 757, 777 401 100	Jazyková škola Zachová s.r.o., Růžová 41, 377 01 Jindřichův Hradec
YMCA Jindřichův Hradec - Letní tábory	Tábor Vlčice I	22. 7. 2020 - 1. 8. 2020	YMCA JINDŘICHŮV HRADEC - Křesťanské sdružení mladých lidí	jh@ymca.cz	ymca_jh@seznam.cz	606 587 763	Bratská 129/IV, 377 01 Jindřichův Hradec
YMCA Jindřichův Hradec - Letní tábory	Tábor Vlčice II	12. 7. 2020 - 22. 7. 2020	YMCA JINDŘICHŮV HRADEC - Křesťanské sdružení mladých lidí	jh@ymca.cz	ymca_jh@seznam.cz	721 729 042, 777 316 112	Bratská 129/IV, 377 01 Jindřichův Hradec
YMCA Jindřichův Hradec - Letní tábory	Tábor Rosomák	12. 8. 2020 - 22. 8. 2020	YMCA JINDŘICHŮV HRADEC - Křesťanské sdružení mladých lidí	jh@ymca.cz	krystof.m@gmail.com	606 587 763	Bratská 129/IV, 377 01 Jindřichův Hradec
YMCA Jindřichův Hradec - Letní tábory	Tábor Váklondíky	16. 8. 2020 - 23. 8. 2020	YMCA JINDŘICHŮV HRADEC - Křesťanské sdružení mladých lidí	jh@ymca.cz	ymca_jh@seznam.cz	606 587 763	Bratská 129/IV, 377 01 Jindřichův Hradec
YMCA Jindřichův Hradec - Letní tábory	Tábor MinVlčice	6. 7. 2020 - 12. 7. 2020	YMCA JINDŘICHŮV HRADEC - Křesťanské sdružení mladých lidí	jh@ymca.cz	ymca_jh@seznam.cz	606 587 763	Bratská 129/IV, 377 01 Jindřichův Hradec
YMCA Jindřichův Hradec - Letní tábory	Tábor MoraVlčice	2. 8. 2020 - 8. 8. 2020	YMCA JINDŘICHŮV HRADEC - Křesťanské sdružení mladých lidí	jh@ymca.cz	ymca_jh@seznam.cz	606 587 763	Bratská 129/IV, 377 01 Jindřichův Hradec
YMCA Jindřichův Hradec - Letní tábory	Vlčice Teen	22. 8. 2020 - 31. 8. 2020	YMCA JINDŘICHŮV HRADEC - Křesťanské sdružení mladých lidí	jh@ymca.cz	ymca_jh@seznam.cz	606 587 763	Bratská 129/IV, 377 01 Jindřichův Hradec
Sportovní - relaxační tábor - Majdalena	Vodácká a cyklistická turistika, hry a odpočinek	26. 7. 2020 - 2. 8. 2020	Agentura Wenku s. r. o. upne@wenku.cz	Dana Machurková dana.machurkova@wenku.cz</			

Příloha 2: Témata a okruhy/otázky k šetření - strukturovaný rozhovor

Dobrý den, jmenuji se Petr Nekola, studuji magisterský obor Regionální a politická geografie na Přírodovědecké fakultě Univerzity Karlovy a v rámci výzkumu ke své diplomové práci se zabývám sociálním cestovním ruchem v Česku se zaměřením na dětské letní tábory na Jindřichohradecku. Měl bych na vás pár otázek týkajících se táborů, které jste pořádali.

Na úvod se otázky budou týkat geografických faktorů:

1. Uveďte přesnou polohu tábora nejlépe v zeměpisných souřadnicích (severní zeměpisná šířka, východní zeměpisná délka, poloha na GPS, adresa). Pokud nelze, pokuste se popsat polohu tábora slovy – kde se tábor nachází, případně jak vypadá jeho okolí (v blízkosti rybníka, města nebo lesa nebo jde o kombinaci více možností)?
2. Jakými dopravními prostředky se dá na tábor dopravit, případně co konkrétně za dopravní prostředek zvolili účastníci tábora (auto, autobus, vlak, pěšky, na kole nebo kombinace více možností)?
3. Odkud jsou převážně účastníci tábora? Uveďte, prosím, z jakého jsou převážně účastníci tábora kraje, případně jestli je to z Čech, z Moravy nebo ze Slezska, nebo se jedná dokonce o zahraničí.

Následuje sada otázek k programovým faktorům:

1. Kde se v průběhu tábora pohybujete? Jen v prostoru tábora, nebo v jeho bezprostředním okolí tak, že se nesetkáváte s veřejností, nebo jestli vyrážíte i na výlety do okolí, kde se s veřejností můžete setkat? Jak vypadá typický táborový den? Mohli byste popsat program tábora, tedy co je převážnou náplní táborového turnusu?

Další otázky se budou týkat obecných charakteristik a organizačních faktorů.

1. V čem účastníci tábora bydleli? Jednalo se o vlastní stany, stany s podsadou, chaty nebo ubytování v centrální budově tábora? Po kolika účastníci tábora spali?
2. Jak bylo zajištěno stravování na táboře, tedy kdo účastníkům tábora vařil nebo jestli si vařili sami, případně jestli si jídlo kupovali mimo areál tábora? Zajišťovali jste zájemcům i speciální (dietní) stravu?

3. Má tábor speciální zaměření? Jednalo se o sportovní zaměření, jazykové zaměření, příměstský nebo oddílový tábor nebo něco úplně jiného? Specifikujte, prosím, zaměření tábora.

4. Jak dlouho táborový turnus trval? Kolik celkově táborových turnusů jste pořádali v této letní sezóně?

5. Jak dlouho tábory pořádáte? Jakou mají vaše tábory tradici? Jak dlouho na tábory už jezdíte jako pořadatelé? Jaké máte zkušenosti s vedením táborů?

Následují technické parametry a omezení koronavirovou pandemií:

1. Jaké je hygienické vybavení tábora? Byly na táboře sprchy a toalety v samostatné budově, nebo byly k dispozici pouze toalety a koupání probíhalo v nedaleké řece nebo rybníku, nebo není žádné hygienické vybavení tábora? Specifikujte hygienické vybavení tábora.

2. Aktuální otázky míří k omezení koronavirovou pandemií. Do jaké míry jste byli omezeni pandemií koronaviru? Proběhl tábor v plném rozsahu nebo došlo k omezením, a k jakým?

Dalším tematickým okruhem jsou sociální a demografické faktory:

1. Kdo se účastnil tábora? Jednalo se o děti bez příslušnosti k organizaci, nebo šlo o členy nějakého oddílu Skautu, Junáka nebo turistického oddílu mládeže? Pro jakou sociální skupinu je tedy táborový turnus organizován?

2. Jaký byl procentní podíl chlapců a dívek na táboře?

3. Jaké bylo průměrné stáří účastníků tábora nebo do jaké věkové kategorie tito účastníci spadali (0 – 5 let, 6 – 10 let, 11 – 15 let, více než 16 let nebo se jedná o jinou kategorii a na táboře jsou účastníci více věkových skupin)? Specifikujte, pro jakou věkovou skupinu je tábor určen.

4. Jaký byl celkový počet účastníků jednotlivého táborového turnusu? Jaký byl celkový počet organizátorů jednotlivého táborového turnusu? Z kolika procent je přibližně naplněna kapacita tábora? Kolik je celkový počet účastníků a organizátorů všech pořádaných táborů? Udejte přesné číslo nebo procentní vyjádření.

Pokračujeme otázkami týkajícími se ekonomických faktorů:

1. Jaká byla celková cena uspořádání táborového turnusu? Kolik stál táborový turnus pro jeho účastníky (tady jde o cenu pro jednoho účastníka)? Jaké byly celkové náklady pořádání všech táborů? Udejte částku v Kč pro uspořádání, účastníky i celkové náklady všech táborů.

2. Kde se daly sehnat informace o táboře? Jednalo se o internet, sociální sítě, vylepený plakát nebo se členové dozvěděli o táboře pouze ústně?

Předposledním tematickým okruhem jsou motivační faktory a dotace:

1. Klíčovou otázkou je důvod účasti na táboře/pořádání tábora: Proč jste se rozhodli zřizovat tábor nebo se ho zúčastnit? Jednalo se o finanční důvody (tábory jsou levné a mají dotace od státu na pořádání), případně šlo o tradici pořádání tábora, nebo jste chtěli zažít dobrodružství s dětmi nebo kamarády, nebo je úplně jiný důvod pro pořádání tábora?

2. Navazuje otázka týkající se finanční pomoci státu, obcí, spolků a sponzorů. Je váš tábor dotován z prostředků státu, obcí, spolků a sponzorů a jak hodně (zásadně nebo jen zčásti)? Specifikujte, kolik procent tvoří tyto příspěvky z celkových nákladů.

Posledním tematickým okruhem jsou ostatní faktory:

1. Ohrožení tábora může být povodňové nebo přírodní katastrofou. Je tábor ohrožen bleskovými povodněmi a do jaké míry (velmi nebo částečně)? Jaká další přírodní katastrofa tábora hrozí?

2. Na úplný závěr bych se vás chtěl zeptat na možnosti zlepšení tábora do budoucnosti: Co byste si přál(a) na táboře zlepšit?

Velmi vám děkuji za vynaložený čas a odpovědi na tento strukturovaný rozhovor. Ve vlastní práci budu používat pořadí rozhovoru označené římskými číslicemi tak, abyste zůstali v anonymitě, pouze uvedu vaši funkci vzhledem k letnímu dětskému táboru, aby bylo jasnější, o koho se jedná (hlavní vedoucí, hlavní organizátor, hlavní instruktor, vedoucí oddílu, vedoucí střediska, vedoucí tábora, sekretář nebo jiná funkce).

Příloha 3: Analýza klíčových slov

Tabulka 15: Analýza klíčových slov (1. část)

Tábor	A. Geografické faktory		3. geografický původ účastníků tábora	B. Programové faktory		C. Obecné charakteristiky a organizační faktory		4. délka a počet táborových turnusů	5. historie tábora	D. Technické parametry a omezení koronavirovou pandemií	
	1. poloha tábora	2. dopravní dostupnost tábora		1. program a pohyb na táboře	1. ubytování na táboře	2. stravování na táboře	3. zaměření tábora			1. hygienické vybavení tábora	2. omezení koronavirovou pandemií
Klíčová slova	přírodní prostředí (rybník, les, řeka, louka) 22x, lidské prostředí (vesnice, město, letiště) 6x	autem 20x, autobusem 19x, vlakem 5x, pěšky 12x, na kole 7x, koloběžky 1x, lodí 2x	celá republika 9 x, jižní Čechy (Jihočeský kraj, Jindřichův Hradec, Dačice, Třeboň) 16 x, Praha a Středočeský kraj 13 x, ostatní Čechy (severní Čechy) 11 x, Morava a Slezsko 10 x, zahraničí (Evropa) 8 x	pohyb v prostoru tábora a okolí 16 x, výlety do okolí 9x, celotáborová hra 5x, různé aktivity, soutěže a hry (výtvarné, sportovní, turistické, vědomostní, přírodovědné) 24x, historie váleční 1x, funkce letiště 1x	stany s podsadou nebo vlastní stany 17 x, vojenský stan 1 x, chatky 3 x, centrální budovy, srub nebo internát s pokoji 7 x, bez přespání 3 x	běžná kuchař 14 x, speciální (vegetariánská, bezmléčná, bezlepková, diety) 14 x, restaurace nebo hotel 2 x, školní jídelna nebo menza VŠE 2x, dovoz obědů 1x, sami nebo matky 6 x	všeobecné (všestranné, klasické, oddílové, křesťanské, komerční) 15 x, speciální (vojenské, sportovní, taneční, rodičů s dětmi) 5x, příměstský (letecký, přírodovědecký) 6x	1. turnus malé děti 5 dní, 2. turnus pro starší 10 dní	staré (více než 30 let) 8x, novodobé (10 - 30 let) 12x, nedávno (méně než 10 let) 4x	hygienické podmínky (dětské zotavovací akce) 6x, tekoucí teplá voda 6x, sprchy (polní) 14x, koupání v rybníce 2x, suché záchody 8x, polosuché záchody 1x, splachovací záchody 10x, umyvadla s kohoutky 6x, dezinfekce 3x	kontakt s veřejností (návštěvy centra měst) 5x, plný rozsah (neovlivněn) 14x, počet účastníků 2x, dezinfekce 10x, zákaz pohybu mimo prostory tábořiště 1x, organizační změny 1x, velké omezení 2x, zkrácení tábora (putovní část) 2x, zvýšené hygienické podmínky (použití roušek) 15x
Tábor TZ Radíkov DDM Dačice	TZ Radíkov obklopená lesy a rybníky	rodiče dopravují děti auty	celá republika, převážně jižní Čechy, zahraničí - Rakusáňe, Švýcaři	celotáborové hry - různorodé výtvarné, sportovní, turistické, vědomostní aktivity	stany s podsadou pro 2 děti	kuchařky - zajištění surovin	poobytové tábory všestranně zaměřené	1. turnus malé děti 5 dní, 2. turnus pro starší 10 dní	20 let, 10 let vedoucí	všechny hygienické podmínky - moderně vybavená kuchyně	omezen kontakt s veřejností
Bunkrák 2020 - Válka o Falklandy 1982	Cyclocamp ve Starém Městě pod Landštejnem	nejčastěji autem	celá republika, zahraničí	různá historická období a válečné situace, denní řád - ranní brífink, dopolední, odpolední a večerní program	ubytování v centrální budově po 5	místní restaurace, vegetariánská strava	historicko-vojenský airsoftový tábor	15 dní, 1 turnus	11. ročník, 35 let pořádání táborů - dlouholeté zkušenosti	plně sociální zázemí s tekoucí vodou	průběh v plném rozsahu
Tábor Zvířet 2020	500 metrů od rybníka Zvířet v lese	autem 2 příjezdové cesty z Valtínova a ze Zvířet, děti autobusem z Valtínova ke kravinu a zbytek cesty do tábora pěšky	převážně Dačice - jižní Čechy	dříve v průběhu tábora návštěvy kempů, výlety do měst, letos situace jiná - tábor a okolí, program - budiček, rozčívka, dopolední a odpolední program, večerka	stany s dřevěnou podsadou s předsídkou a bez předsídky po 2, vedoucí ve vlastních stanech nebo v budovách	kuchaři s potravinářským průkazem, pečivo a maso čerstvé, zajištění speciální diety	křesťanský tábor pod diecézí Petrov, různé zaměření a hry v týmech	14 dní, 1 turnus	21 let, 3 roky Dobrá Voda, poté Zvířet, od 2007 řadový vedoucí, od 2015 hlavní vedoucí, zkušenosti řadového a programového vedoucího	sprchy oddělené pro chlapce a dívky, polosuché záchody (suchý záchod, hadice s vodou na spláchnutí)	tábor proběhl v plném rozsahu, bez návštěv ve městě, dodržení hygienických opatření a doporučení
Letní dětský tábor Albeř 2020	výcvikové středisko UK v Albeři u rybníka v přírodním prostředí	převážně účastníků objednanými autobusy	většina z Prahy a blízkého okolí středních Čech, dále jižní Čechy, Liberecko, severní Čechy, Morava, geografický původ různorodý - Německo	pohyb v prostoru tábora a přírodním okolí, dvě lounky podle věku - malý a velký tábor, specifický program, táborová hra, soutěže, táborové olympijské hry	děti ve stanech s podsadou po 2, vedoucí v chatkách	stálý personál střediska - zajištění vaření a podávání jídla, dietní strava - vegetariánská, bezlepková	sportovní tábor - děti v oddělech různé sporty (atletika, sportovní hry, plavání, kanostika, windsurfing, orientační běh, hry v přírodě)	15 dní, 1 turnus	50 let, dříve třítydenní, vedoucí 10 let, kolegové děle, vedoucími a praktikanty divější účastníci, vysokoškolská studenti, znalost prostředí a náplně tábora	záchody a sprchy v pevných budovách, vše napojeno na vodovodní řády a kanalizaci	komunikace s hygienickou stanicí - uspořádání tábora, mírné omezení v počtu účastníků, v průběhu tábora omezenější vzájemný kontakt dětí během aktivit, tábor vybaven dezinfekcemi
Letní tábor Stávkov - Galové na cestách	tábořiště u rybníka Velký Troubný u obce Stávkov v blízkosti města Slavonice	děti autobusem z J. Hradce, zpět vyvezdenu rodiči v místě tábořiště	většina z okresu J. Hradec, 1 z Brna	pohyb v prostoru tábora a bezprostředním okolí z důvodu covidu, v předchozích letech menší výlety do Slavonic a na Landštejn, náplň - hry, sportovní hry, výuka ve zručnosti	děti a dospělí ve stanech s podsadou po 2	sami ve vlastní kuchyni v areálu tábora, speciální strava pro dívky s bezlepkovou dietou a pro chlapce s cukrovkou	všeobecně zaměřený tábor, velká část dětí navštěvuje oddíl s pravidelnou činností	7 dní, 1 turnus	25 let, nově obnovena historie 10 let, začátek jako dítě, dále přes instruktora a vedoucího oddílu k hlavnímu vedoucímu tábora	2 sprchy pro dívky a 2 sprchy pro chlapce, WC 5x dívky a 5x chlapci součástí nově zrekonstruované budovy, tekoucí teplá voda	zákaz pohybu mimo prostory a okolí tábořiště, změny při mytí nádobí, zvýšené náklady na hygienické prostředky, nákup dezinfekce
Letní příměstský tábor aneb Prázdniny na letišti	letiště J. Hradec v blízkosti tří rybníků Horní, Prostřední a Malá Polívka	účastníci na tábor autem, pěšky, na kole (cyklostezka), mladší s rodiči, starší sami	většina z J. Hradce, 1 od Prahy na léto na chatu, nikdo z Moravy, Slezska ani ze zahraničí	pohyb na letišti, funkce letiště a letadel, vyhlídkový seznamovací let, výlet do leteckého muzea v Deštné, hrani her, orientační běhy, výklad od hasičů, parašutistů a modelářů	příměstský tábor - děti nespaly každý den, ale 15 dětí přespalo ve vojenském stanu jednu noc na lehátkách s karimatkami a spacáky	obědy z J. Hradce ze Zahradního centra (dovoz), speciální (dietní) stravu nikdo neměl	letecký, příměstský tábor organizovaný Aeroklubem J. Hradec, fungování letiště, instruktři piloti, zkušené vedení	5 dní od pondělí do pátku, 4 týdny táborových turnusů v letní sezóně	organizace od minulého roku, tradice 2 roky, minulý rok jako účastník, letos jako pilot, zkušenosti s vedením táborů	sprcha a toalety v samostatné budově, použití dezinfekce	bez omezení koronavirovou pandemií, organizace tábora bez problémů, průběh v plném rozsahu
Handball Camp 2020	Táboritáská ulice - Střední škola rybářská v Třeboni, program - sportovní hala Třeboň - rozměry na házenou, další haly, pláž, bazén	nejvíce autem, možnost vlakem nebo autobusem	nejvíce z České republiky, dále ze Slovenska, z okolních evropských zemí, z Anglie, ze Španělska, z Řecka, z celé Evropy (nejvíce ze střední Evropy)	6 - 7 tréninkových hodin denně plus rehabilitace, program podle věku dětí - primární sport - dopolední, odpolední trénink, večerní program, bez kontaktu s veřejností, nejedzí na výlety, volné odpoledne - Schwarzenberská hrobka, město Třeboň	internát - dvouúložkové a tříúložkové pokoje s vlastním sociálním zařízením	školní jídelna, speciální strava pro sportovce	Handball Academy - tábor se sportovním zaměřením na házenou	7 dní, 3 turnusy	21 let, tradice od 2000, pořadatel od začátku, velké zkušenosti s vedením tábora	sprcha a toalety na pokojích v internátu, ubytování hotelového typu	uspořádání za určitých podmínek po dohodě s hygienou, organizační změny v průběhu tábora, tábor proběhl v plném rozsahu bez jediného problému zdravotního (vč. covidu)
Letní tábor Karštejn	CHKO Třeboňsko 7 km od města Kardašova Řečice, mezi Velkým a Malým závisitým rybníkem, místo Karštejn	autobus s dětmi na Karštejn, pořadatelé auty s povolením od Lesů České republiky, pěšky, personál kola	spádová města Tábor, Soběslav, Planá nad Lužnicí, 5 účastníků z Prahy, hodně z obce Želeč, pouze z Čech, z Moravy, ze Slezska nebo ze zahraničí nejsou	pohyb v lesích v prostoru tábořiště, dříve 1x za 14 dní do Kardašovy Řečice, letos nikoliv, 2x výlet k rybníku Velká Holná a mezi rybníky Lásko, Víra a Nađeje, program - dopolední program nebo hra, odpolední program, večer hry na louce a oheň	stany s dřevěnou podsadou po 2	kuchaři na tábořišti v dřevěné stavbě s kuchyní - vaření na ocelových plátech na ohni a velkých plynových vařičích, minimum masa	zážitky, zprostředkovat les a prostor bez moderních technologií, klasický tábor neziskové organizace, nepatří pod Plonýra, ale pod jihočeský Radambuk	2 týdny, v letošní sezóně jen 1 turnus, jinak každoročně 2 turnusy	49 let (příští rok oslava 50 let), více lidí má různé zkušenosti, před 3 roky hospodář táboru, letos poprvé hlavní vedoucí	2 dřevěné stavby, umývárna (14 kohoutků s lavorem), sprcha s teplou vodou z kamen, bez elektriny, přístřešek - myje se nádobí, teplá a studená pitná voda, toalety - 4 latríny pro dámy, 2 pro pány a 1 pro personál	omezení hodně, žádný aktivní případ covidu, náhradní táborová izolace - 3 stany v lese s tekoucí vodou, se sprchou a s latrínou, častá dezinfekce, personál v kuchyni roušky, všichni potravinářské průkazy, potvrzení u dětí, dezinfekce v plném rozsahu
Letní tábor Osika 2020	tábořiště u rybníka Osika	s opatrností autem, autobusem do blízké vesnice, doprava dětí rodiči do Nové Bystřice, pěšky 6 km se stmelovacími hrami, zařazení do konkrétního oddílu	Morava	dříve účast veřejnosti na programu, letos omezení setkávání s veřejností, výlety do okolí tábora, víkendovní výlety divočinou, celotáborová hra, různé typy dalších her, oddílový program - příprava dětí na hry, večery u táboráku, noční hry	stany s podsadou, většina vedoucích také, výjimečně vedoucí ve vlastních stanech, ve stanech po 2, v jednom případě po 3	2 kuchaři v polní kuchyni, děti - příprava jídla na víkendovní výletě, 2x za tábor děti na nákup jídla, jeden z účastníků bezmléčná strava, jiná omezení - vyřazení koření, Česneku a rajčat pro 2 účastníky	klasické tábornické dovednosti, stmelení kolektivu, poznání a nové zážitky, sportovní tábor, bojovky, noční hry, strategie, CTH - hra BANG	14 dní, 1 turnus	nově vzniklá organizace navazující na tradici táborů Scorpion pod různými názvy a zážitky od 60. let, každý z vedoucích 3 roky zkušenosti s vedením oddílu, kuchaři, praktikanti, oddíloví vedoucí, hlavní vedoucí a hospodáři	sprchy v lese za plentou s vodou z Brutaru (ohříváč vody), suché záchody v jiném lese, kopané při stavění stanů (trámky plus plenta), dezinfekce na ruce dostupná všude a v hojném množství	velká omezení
Junák - Český skaut, středisko Rožmberská růže Třeboň	v lese na břehu rybníka, bližší informace neposkytneme	autem, vlakem (autobusem)/pěšky	účastníci členové oddílu - kraj Jihočeský	program v bezprostřední blízkosti tábořiště, kontakt s veřejností minimální, typický táborový den - budiček, hygiena, snídání, nástup, dopolední program, oběd, polední klid, odpolední program, večere, osobní volno, večerní program, večerka	podsadové stany po 2	táborová jídelna, kuchařka, 5 jídel denně, speciální dietní strava nebyla nutná	oddílový tábor dle zvyklostí Junáka	14 dní, 1 turnus	od 1990, pořadatel na táboře 20 let	polní sprcha, latríny	zrušena putovní část tábora, tábor zkrácen o 1 týden
Tábor Dračice 2020	tábořiště na břehu říčky Dračice mezi obcemi Klikov a Suchdol nad Lužnicí	tábořiště 5 km od obce Rapšach, rodiče dětem táborové vybavení auty a děti na kole, kola na akcích v průběhu tábora	90 % oddílové děti, převážně z Rapšachu a okolí, další generace - děti bývalých členů z Mníšku pod Brdy, Brna a Prahy	okolí tábora do vzdálenosti cca 10 km, na kolech i více, kontakt s veřejností při cyklovýpravách a při koupání na pískovně, hlavní náplň tábora celotáborová hra, denní program - etapy CTH, sportovní vyžití, večerní hrátky	podsadové oddílové stany po 2 na "zelené louce", bez pevných staveb	vaření v polní kuchyni, střídání vedoucích, děti v kuchyni - příprava snídaně a svačín, schopni zajistit dietní a bezlepkovou stravu (letos netřeba)	oddílový tábor, zaměření na táboření a táborové dovednosti, vše propojeno celotáborovou etapovou hrou, letos téma "Za zlatem severu"	2 týdny, 1 běh náš, pronajmutí za 10000 Kč spřáteleným dětským oddílům	od 1985, prvních 5 let na pronajatých tábořištích, od 1990 na tábořišti vlastním, hlavní pořadatel do 60 let (do 2014), vedení tábora pak převzali mladší, zůstal podíl na organizačním a finančním zabezpečení	polní vojenská sprcha s teplou vodou, toalety formou latrin, umyvadla (koryta) na čištění zubů a drobnou hygienu	průběh tábora za zvýšených hygienických opatření v plném rozsahu
Letní tábor Kačlehy	táborová základna na konci hráze Kačležského rybníka na louce uprostřed lesa	vlakem do J. Hradce, busem do stanice Hejlčák a dále na táborovou základnu 3,5 km pěšky, autem i pronajatým autobusem	úsměvný dotaz, děti z Prahy a Středočeského kraje, mezi nimi Češi, Slovinci, Romové, Arabové (muslimové i křesťané), Ukrajinci	celotáborová etapová hra Z pohádky do pohádky, denně 1-2 etapy, plnění úkolů pro jednotlivce, účast dětí na velkých hrách a sportovních aktivitách, střídání družinek ve službě	stany s podsadou a plnou podlážkou se 2 postelemi pro 2 účastníky tábora	vaření sami, kuchyni měl na starost 1 vedoucí a každý den mu pomáhal vedoucí dne a služební družinka	oddílový tábor s turistickým zaměřením	14 dní, 1 turnus v době 2. turnusu, 1. a 3. turnus pronajmutí kvůli využití TZ a jejímu profinancování	stávající plonýrská skupina vlastní táborovou základnu od 1973, využívána nepřetržitě 47 let, dříve 3 oddíly, v současnosti 1, všichni vedoucí z bývalých účastníků, zkušenosti s vedením oddílu a následně tábora 38 let	5 suchých záchodů s jímkami na vyvážení, koupelna umístěná ve sruhu s tekoucí vodou a 2x za tábor povinné koupání dětí ve vaničkách s teplou vodou ohřátou v kotli, jinak koupání účastníků tábora v rybníce	všechny tábory v době koronavirové pandemie omezeny nařízeními vydanými hlavní hygieničkou ČR, maximální omezení kvality tábora neovlivnilo, puťák mimo civilizaci v lesích s vařením na ohni, děti spokojené
Letní dětský tábor společnost Hružův mlýn	údolí Hamerského potoka, zázemí Kočvarův mlýn - zděný objekt - nevyužíván, v blízkosti Kočvarův rybník, louka na stany, 2 vesnice 1 km vzdálené - Malý Jeníkov, Horní Meziříčko, větší město Strmilov, zásobování z J. Hradce	vedoucí auty - příprava, pak na podzim hodnocení tábora na lokalitě, autobus do vesnice, děti pěšky, převoz kufrů a batohů auty, kola nevyužívají, v rámci třídenního puťáku s batohy doprava autobusem nebo vlaky (letos neměli)	nejvíce z Prahy a blízkého okolí (Středočeský kraj), více z Čech než z Moravy nebo ze Slezska, jinak z celé Evropy (z Francie, Belgie, Německa, Rakouska), komunikace v češtině	pohyb 0,5 - 1 km okolo tábora, louka, les, voda - hry na louce, v lese, typický táborový den - budiček, každodenní speciální hra, úklid, hygiena, dopolední program, polední klid, odpolední program, večerka, noční hličky, koupání v rybnících, 3 dny puťák	klasické podsadové stany po 2 nebo vlastní stany na louce, dřevěná podsada, lehátková celta, dřevěný srub - jídelna, kuchyně	klasický standard - pětkrát denně - snídání, svačina, teplý oběd, svačina, večere teplá, studená - vlastní kuchař mnoho let - není profesionál, ale má praxi, cvičení na dětské chutě, vaření v kuchyni na sporáčkách, dieta možná - speciální suroviny	klasické táborovičny - spaní ve stanech, ohňky v lese, na louce, celotáborová hra - každý rok nová, nejsou oddíl, ale parta - návaznost na podnikové tábory za socialismu	14 dní (kdysi dávno 3 týdny - jiné politické poměry, dnes nepokryjí více než 14 dní), 1 táborový turnus	nejstarší od roku 1976, střídání tábořiště, v roce 1999 občanské sdružení Hružův mlýn - právnická osoba, organizátor od 2000 - vedoucí, praktikant, zkušenosti s vedením táborů 20 let, oddíloví vedoucí - odrostlé děti, odchovanci	starý mlýn, zděný objekt - veškeré sociální zázemí, splachovací záchody 3 pro holky a 3 pro kluky, 2 pisoáry, místnost umývární koryto s 4 kohoutky, 2 umyvadla, sprchový kout - 2 sprchovací hlavice	organizační omezení pro pořádání tábora, nákup dezinfekce - vyšší náklady, úklid sociálního zázemí dvakrát denně, kuchyně přístupná pro kuchaře, omezení průchodu pro vedoucí, dezinfekce a mytí stolů, v rámci třídního putování vynechána doprava

Zdroj: vlastní tvorba na základě odpovědí respondentů

Tabulka 16: Analýza klíčových slov (2. část)

Tábor	A. Geografické faktory	2. dopravní dostupnost tábora	3. geografický původ účastníků tábora	B. Programové faktory	C. Obecné charakteristiky a organizační faktory	2. stravování na táboře	3. zaměření tábora	4. délka a počet táborových turnusů	5. historie tábora	D. Technické parametry a omezení koronavirovou pandemií	Z. omezení koronavirovou pandemií
Klíčová slova	1. poloha tábora	1. poloha tábora	1. poloha tábora	1. program a pohyb na táboře	1. ubytování na táboře	1. ubytování na táboře	1. ubytování na táboře	1. ubytování na táboře	1. ubytování na táboře	1. hygienické vybavení tábora	2. omezení koronavirovou pandemií
Přírodovědný tábor DDM Jindřichův Hradec	přírodní prostředí (rybník, les, řeka, louka) 22x, lidské prostředí (vesnice, město, letiště) 6x	autem 20x, autobusem 19x, vlakem 5x, pěšky 12x, na kole 7x, koloběžky 1x, lodí 2x	celá republika 9 x, jižní Čechy (Jihočeský kraj, Jindřichův Hradec, Dačice, Třeboň) 16 x, Praha a Středočeský kraj 13 x, ostatní Čechy (severní Čechy) 11 x, Morava a Slezsko 10 x, zahraničí (Evropa) 8 x	pohyb v prostoru tábora a okolí 16 x, výlety do okolí 9x, celotáborová hra 5x, různé aktivity, soutěže a hry (výtvarné, sportovní, turistické, vědomostní, přírodovědné) 24x, historie váleční 1x, funkce letiště 1x	stany s podsadou nebo vlastní stany 17 x, vojenský stan 1 x, chatky 3 x, centrální budovy, srub nebo internát s pokojí 7 x, bez přespání 3 x	běžná kuchař 14 x, speciální (vegetariánská, bezmléčná, bezlepková, diety) 14 x, restaurace nebo hotel 2 x, školní jídelna nebo menza VŠE 2x, dovoz obědů 1x, sami nebo matky 6 x	všeobecné (všestranné, klasické, oddílové, křesťanské, komerční) 15 x, speciální (vojenské, sportovní, taneční, rodičů s dětmi) 5x, příměstský (letecký, přírodovědecký) 6x	tydenní (5dní, 7 dní, 8 dní) 18 x, čtrnáctidenní (10 dní, 11 dní, 14 dní, 15 dní, 18 dní) 22x, 1 turnus 15x, více turnusů 9x	žádá zkušenost s vedením tábora, letos poprvé hlavní vedoucí, DDM J. Hradec pořádá letní tábory několik let, přesnou historii nezná	hygienické podmínky (dětské zotavovací akce) 6x, tekoucí teplá voda 6x, sprchy (polní) 14x, koupání v rybníce 2x, suché záchody 8x, polosuché záchody 1x, splachovací záchody 10x, umyvadla s kohoutky 6x, dezinfekce 3x	kontakt s veřejností (návštěvy centra měst) 5x, plný rozsah (neovlivněn) 14x, počet účastníků 2x, desinfekce 10x, zákaz pohybu mimo prostory tábořiště 1x, organizační změny 1x, velké omezení 2x, zkrácení tábora (putovní část) 2x, zvýšené hygienické podmínky (použití roušek) 15x
YMCA Jindřichův Hradec - letní tábory	skautský tábor 1 km od obce Terezin u Kunžaku na tábořišti Rosomák v lese, tábory na Třeboňsku u Staňkovského rybníka - táborová základna Vlčice - historické místo patřilo YMCA za první republiky	doprava na tábory - samotné děti autobusy, děti s rodiči vlastními auty, pohyb pěšky, kola nevyužíváme, loď - jízda na rybníku, vlaky nejsou k dispozici, auta - zásobování tábora	převážně z J. Hradce a z okolí, děti z Prahy a z různých oblastí, přednost členové a děti z J. Hradce, převážně z Čech, méně z Moravy a Slezska, ze zahraničí výjimečně	pohyb a hry v lese, kolem vody, tábornické schopnosti - základní skautské věci, muzika, biblické příběhy, křesťanství - bohoslužby o víkendech, program klasického táborového dne - sport, kultura, výtvarné tvoření, ohně, zpěv, výlety letos ne, jinak ano	2 tábory, první tábor stany s podsadou po 2, typy v Terezině u Kunžaku, druhý tábor sruby (6 pokojů - 4 pokoje po 6, 2 po 8) na táborové základně u Staňkovského rybníka na Vlčici	kuchařka vaří celodenní stravu pro děti, dietní nebo bezlepková strava po dohodě rodičů s kuchařkami	tábory křesťanské organizace, nejedná jenom děti z věřících rodin, základem táborové hry je biblický příběh dobývání Jeruzaléma, děti bojujky na téma, příběh z vyprávění a her, křesťanská témata	2 místa na pořádání táborů, turnusů hodně a délka různá, menší děti - tábor pro rodiče s dětmi 7 dní, děti školního věku 10 - 11 dní, pubertální Vlčice Teen 7 - 10 dní, 2 pro předškolní děti, 2 pro školní děti a 1 pro děti nad 15 let	vznik YMCA po 1989, pořádání táborů od 1990, funkce sekretáře - organizační a kancelářská práce, shánění peněz na tábory, psaní projektů, hlášení táborů, vyplňování dokumentů, vedoucí práce s dětmi, nemá zkušenosti s vedením táborů	chatky i skautský tábor bez elektřiny, není tekoucí voda, studna s jednorázové papírové ručníky, kuchařka a zdravotníci - předpisy Ministerstva zdravotnictví, děti nemohly na výlety a měly zakázané návštěvy, průběh normální a bez potíží	podmínky pro zotavovací akce, gelové dezinfekce na ruce, jednorázové papírové ručníky, kuchařka a zdravotníci - předpisy Ministerstva zdravotnictví, děti nemohly na výlety a měly zakázané návštěvy, průběh normální a bez potíží
Letní tábor Tokáňské V DDM Jindřichův Hradec	tábor v okolí obce Rašpach, TZ Tokáňské uprostřed lesa, v blízkosti pískovna	děti - využití hromadné autobusové dopravy, kvůli koronaviru přivezeny přímo na místo	všechny děti z Čech	táborový den - režim: budíček, rozčívka, snídaně, dopolední program, dopolední svačina, oběd, odpolední klid, odpolední program, večere, večerní program, příprava na večerku, večerka	stany s podsadou po 2	zajišťuje personál - zkušená hlavní kuchařka a 2 pomocní kuchaři, žádné speciální požadavky na stravu ani alergie - normální vaření, vyvážená strava	bytový tábor tanečního zaměření	12. - 18. 8. 2020, 7 dní	1 rok působení v DDM, první organizace jako hlavní vedoucí, dříve (5 let) jako personál na táborech (TZ Klokočůvek na Ostravsku)	koupelny a záchody pro děti k dispozici v budově	tábor v plném rozsahu, bez výletu do města a zoo, bez návštěvy atrakcí
Tábor Rákosí ve Skřivčově 2020	tábor asi 12 km od Telče, v lesích 2,5 km od asfaltové cesty, příjezd lesní cestou, nejbližší město Studená, nejbližší obec Skřivčov, rybníky v okolí, největší rybník Chytrov, rybník Kudla využíván ke koupání	doprava autobusy do Telče, ale návaznost do Studené špatná, proto využití vlastního dopravního prostředku z Prahy - cesta přes 2 hodiny, pořadatelé 2 auta na dopravu, kola a vlak nevyužívají, pohyb pěšky, použití autobusu na výlet do Telče (letos nemožné)	výrazná většina z Prahy, dominance Čech nad Moravou a Slezskem, ze zahraničí nikdo	pohyb v okolí tábora - blízké okolí, základní orientační body, hry v lese, na louce v bezprostředním okolí do 1 km, výlet na Praskoleskou lipu na kraji obce Praskolesy v kraji Vysočina, dodržení rozpisu táborového dne s programem po celý den	stany s podsadou po 2	vlastní kuchyně, vaří kuchařky - stravování na táboře v místě, speciální (dietní) strava nezajišťována, letos žádná omezení, zkušenosti s dětmi s alergií na lepek (zajištění bez problému)	celotáborová hra - Magická totora - udržitelný rozvoj, odpovědný přístup k životnímu prostředí, hry - čištění vody, atraktivní spojení s bránou času, záchrana světa, poznání předškolní civilizace, tábor oddlu Duha Střelka	3 tábory kratší po 8 dnech, 1 tábor 14 dnů, 1 tábor 18 dnů	pravidelná návštěva hygieny - instrukce, nastudované příručky, standardní suchý záchod, sprchy s nádrží se solárním ohřevem, investice - koryto s výtlačnými kohouty, sprchy, toalety, vodovodní kohoutky, není elektřina, studna s pitnou vodou	hodně omezení pandemií koronaviru, nemohli do města, vaření v roušce, vydávání v rukavicích, využívání dezinfekce, zásobování - 1 člověk, manipulace s vodou - 1 člověk, opatření celá řada - organizační podchytení, průběh tábora v plném rozsahu	
Letní prázdninový tábor 2020 TOM Zálesáci	u rybníka v blízkosti lesa	na kole	Jihočeský kraj	návštěva turistických cílů i v okolí tábora, obvyklý táborový den: budíček, rozčívka, úklid stanů, dopolední hry se svačinou, oběd, pauza na odpočinek, odpolední hra se svačinou, večere, sportovní nebo deskové hry podle zájmu	stany oddílu	vaří ochotné matky	oddílový tábor sportovního zaměření	10 dní	pořádání tábora více jak 15 let	k dispozici pouze toalety, koupání v nedaleké řece/rybníku	vůbec - průběh tábora v plném rozsahu
Junák - český skaut, středisko Zlatá Růže Jindřichův Hradec, z. s.	3 stálá tábořiště - louky s lesy v blízkosti obcí Sedlo, Heřmančev, Lásenice	doprava dětí na tábory - rodiče auty, v minulosti doprava natehlo linkovým autobusem nebo na kolech a věci odvezené auty	tábory otevřeny pouze řádným členům, dřívější účastníci z J. Hradce a okolních měst či obcí, výjimečně účastníci s trvalým pobytem - vedoucí v Č. Budějovicích, v Brně a v Praze	zdraví se v táborech a jejich okolí mimo civilizaci kvůli epidemiologickým pravidlům, podnikání jedno neb dvou denních výletů v jiných letech, táborový den dány táborovým řádem se v detailech u jednotlivých táborů liší, ranní rituál - vyvěšení státní vlajky	Podsadové stany Áčka + indiánské typy, v podsadách po 2, zřídka po 1, ve výjimečných případech po 3, v typy na zemi nebo na dřevěných vypletených postelích v počtu 4 až 6 osob	vaří vedoucí - 3 hlavní jídla a 2 svačiny, minimálně 1 jídlo vždy teplé, táborové polní kuchyně - cihlová kama s pláť, dřevěný přístřešek, plynový vařič, strava standardní, pestrá, maso, zelenina, ovoce, dieta po dohodě s rodiči	standardní skautské oddílové tábory, běžná celoroční činnost a oddílový program, zaměření nemají speciální - podsadou táboření, pobyt v přírodě, praktické ověřování dovedností	obvyklá délka 14 - 15 dní, v letošním roce 3 tábory kratší po 8 dnech, 1 tábor 14 dnů, 1 tábor 18 dnů	hygienické zázemí odpovídající požadavkům stanoveným hygienickou vyhláškou, nutnost dezinfekce v letošním roce, polní hygienické zázemí - vojenské latríny, suchá WC, umývárny s vojenskými koryty s tekoucí vodou ze sudu	zkrácení délky tábora, omezení návštěv na táborech, omezení programu - zrušeny aktivity a výlety v místech se zvýšeným pohybem osob a omezeno zapojení dětí do chodu tábora - vaření, nákupy, úklid, nekomfortní samotná příprava tábora - hygienická zajištění	
Dětský tábor Nový Řádov a dětský tábor Nežárka	tábory na Třeboňsku, Nový Řádov na břehu Nové řeky, Nežárka na břehu Nežárky mezi městem Stráž nad Nežárkou a obcí Mláka	doprava na tábor - účastníci autem nebo autobusy vypravenými podnikem na hromadnou objednávku nebo lodí, chození pěšky (kola, vlaky nebo autobusy nevyužívají)	celá Česká republika, převážně z Čech, méně z Moravy a ze Slezska, občas někdo ze zahraničí	pohyb v areálu tábora nebo v okolí, žádné výlety do okolí, typický táborový den - budíček, snídaně, hygiena, dopolední program, oběd, polední klid, odpolední program, večere, nástup, večerní program a večerka	chatky nebo sruby, v chatkách po 4, ve srubech po 5 nebo po 8	zajišťují si sami šestkrát denně, vaření kuchař, speciální (dietní) stravu nevyžadují	klasické, všeobecné tábory i na sport, tábory pro veřejnost, nejsou oddíl	14 dní nebo 1 týden, 5 táborových turnusů na Novém Řádově, 5 táborových turnusů na Nežárce	historie Nového Řádova od 1934, na Nový Řádov jezdí od 1989, v 2006 s kolegom do pronájmu a v 2008 nebo 2009 zakoupení tábora, Nežárka v pronájmu od 2009, posléze koupě, zkušenosti s vedením táborů 14 let	vybavení z hlediska hygieny odpovídá vyhlášce o konání dětských zotavovacích akcí, sprchy a toalety	omezení pandemií koronaviru méně než jsme čekali, průběh tábora v plném rozsahu
Příměstský tábor DDM Dačice	adresa DDM Dačice, Bratrská ulice 179, 380 01 Dačice	budova DDM nedaleko centra v blízkosti autobusového nádraží, děti chodí pěšky, nebo je vozí rodiče, nebo jezdí na koloběžkách	převážně děti z Dačic a okolí, výjimečná účast dětí z Prahy	pohyb ve městě a jeho blízkém okolí pěšky, 1 výlet do Planetária v Č. Budějovicích a v J. Hradci, setkání s veřejností, typický den: příchod dětí, rozčívka, výtvarná činnost, oběd, polední klid, sportovní činnost, besedy	příměstský tábor, děti spí doma	svačinky sami, nákup surovin v místních supermarketech, pečivo z Dačické pekárny, na obědy do hotelu Stadion v Dačicích, zajištění speciální stravy - alergie na lepek a vejce	oba běhy všeobecné zaměření - sport, výtvarná činnost, výlet do planetária, návštěva hasičárny a přednáška o myslivosti	5 dní, 2 turnusy	bytový tábor jako instruktor a vedoucí 7 let, letos pořádá příměstský tábor počtvrté, ale v DDM Dačice mají příměstské tábory dlouhou tradici (min. 15 let)	průběh tábora v normálním režimu, neomezen kontakty s veřejností, více se dbalo na hygienu a dezinfekci rukou i prostředí	
Tábor rodičů s dětmi - 2 pohádky do pohádky 2020	běh rybníka Březina v katastru obce Roseč, asi 5 km od J. Hradce směrem na západ	doprava autem, adaptační kurz - najatý autobus, víkendovky do Děbolína vlakem, potom pěšky, autobusem do Roseče, pohyb pěšky i na kole Třeboňskem, na červenou Lhotu, do J. Hradce, Stráže nad Nežárkou a Třeboň	oblast celé republiky, cizinci - Angličané, Kanaďané, nepřevládá Praha, lidé z Brna, z Lanžhotu, od Ostravy, z Nymburka, vedení českobudějovické, převládají Češi nad Moravany a Slezany	park - spousta her a stezek pro děti, dopoledne prázdný bez návštěvníků, odpoledne výlety do blízkého okolí tábora, jednou týdně celodenní výlet do okolí, bez kontaktů s veřejností, zázemí tábora mimo areál hlavní části parku pro veřejnost nepřístupné	30 podsadových stanů pro 2 účastníky (český vynález), někteří s nejmenšími dětmi ve srubu na 19 palandách v pokojích, někdy letiště s jednou matrací navíc, spání ve 3 nebo 4, kapacita 70	kuchyně pro 70 osob s nádobím a prostory na vaření, jídelna 50 míst na sezení, 20 míst na sezení ve štábu, letní jídelna, zajištění centrálního vaření - kuchař v podstatě profesionální, stravování pětkrát denně, pitný režim, speciální strava pro alergie	tábor rodičů s dětmi od počátku vzniku v roce 2010 "Z pohádky do pohádky" - pohádkový příběh, vtáhnout děti i rodiče, střídání témat, celotáborová hra motivována pohádkou, letos novinka kat Covid - téma "Loupežníci útočí"	1 týden tábor rodičů s dětmi, na základně Asgard tábory 2x týdně a 3x čtrnáctidenní, letos 1 táborový turnus, loni a příští rok 2 táborové turnusy	vlastní zdroj dobré vody, vlastní studna a vlastní vrt, vyhláška o zotavovacích akcích - povinnost 2 měsíce před akcí nahlásit na hygienu (pobyt delší než 5 dní, více než 30 účastníků), rozbor pitné vody, oddělené záchody, sprcha s teplou vodou	žádné ovlivnění pandemií koronaviru, všechno dle metodického pokynu Ministerstva zdravotnictví, kuchař se štítem, pláštěm a rukavicemi, dezinfekce, jednorázové ručníky, průběh všech táborů v plném rozsahu	
Letní příměstský tábor aneb Prázdniny s FANTAZIÍ 2020	areál Houbového parku na okraji malé vesničky Roseč, v okolí rybníky, lesy, louky	dovoz dětí nejčastěji autem, táborníci z blízkého okolí kolo, některými využiti autobusový spoj z J. Hradce do Roseče	většina z jižních Čech, pár dětí z Prahy, popřípadě Středočeského kraje	park - spousta her a stezek pro děti, dopoledne prázdný bez návštěvníků, odpoledne výlety do blízkého okolí tábora, jednou týdně celodenní výlet do okolí, bez kontaktů s veřejností, zázemí tábora mimo areál hlavní části parku pro veřejnost nepřístupné	příměstský tábor v Houbovém parku, děti tu nespaly	kuchyně v areálu - střídání 3 osob na pozici kuchaře a pomocná síla v kuchyni, hlavní jídlo (oběd) připravován kuchařkou, menší svačiny dokončeny s dětmi v táborové třídě, v min. letech spec. strava, letos nevyžadováno	příměstský tábor	5 dní, 6 turnusů	jako vedoucí táborů od začátku (5 let)	příměstský tábor - oddělené WC a sociální zařízení od návštěvníků	průběh tábora v normální režii, více kontrol hygieny a zdravotního stavu dětí (měření teploty), dezinfekce rukou
Letní tábor Tokáňské a příměstské tábory DDM Třeboň	základna Tokáňské nedaleko obce Rašpach v oblasti Třeboňska u hranic s Rakouskem, využití objektu bývalé vojenské roty přímo na hranicích	každý rok výprava autobusů z Třeboň, letos kvůli koronaviru doprava dětí auty s rodiči, dostupnost slušná, dojezd před bránu tábora, využití autobus i vlak, jindy výlety, letos ale bez pohybu mimo tábor, neměli kola, Tokáňské III s koly	převážně z Třeboňska (Jihočeský kraj), hodně dětí z Prahy, ze severu z Ústeckého kraje, účastníci spíše z Čech než z Moravy a Slezska, letos jenom z Čech, ze zahraničí nikdo	park - spousta her a stezek pro děti, dopoledne prázdný bez návštěvníků, odpoledne výlety do blízkého okolí tábora, jednou týdně celodenní výlet do okolí, bez kontaktů s veřejností, zázemí tábora mimo areál hlavní části parku pro veřejnost nepřístupné	stany s podsadou s dřevěnou konstrukcí, 2 účastníci v 1 stanu	kuchařka připravují celodenní stravu v kuchyni v budově (součást tábora), zajištěna speciální (dietní) strava pro někoho s potískami (tábor nemá rybník, klasický program - 1 nebo 2 blokový	kuchařka připravují celodenní stravu v kuchyni v budově (součást tábora), zajištěna speciální (dietní) strava pro někoho s potískami (tábor nemá rybník, klasický program - 1 nebo 2 blokový	pobytový 10 dní - 2 týdny, příměstské 5 dní - 1 týden, 3 táborové turnusy, středisko Třeboň DDM J. Hradec, 2 potybové tábory - Tokáňské III, 1 nebo 2 příměstské tábory, celkem 8 táborů	vedoucí střediska druhým rokem, nové kolegyňe - nový pracovní tým, změna programu tábora (každý vedoucí má svůj program), pořádání tábora 30 let (od 1990), návaznost na tradici	výborně vybavený areál - 2 velké budovy (budova kuchyně, jídelny, budova sociálního zařízení), ubytování v pokojích, teplá voda, umyvadla, splachovací záchody a sprchy oddělené pro chlapce a dívky	omezení - bez pořádání výletů, zákaz vstupu cizích osob do areálu, dezinfekční prostředky, přesnější hygiena, zrušen původní tradiční tábor na 14 dní pro 100 dětí, místo toho tábory s poloviční kapacitou, bez návštěv

Zdroj: vlastní tvorba na základě odpovědí respondentů

Tabulka 17: Analýza klíčových slov (3. část)

Tábor	E. Sociální a demografické faktory 1. sociální skupina účastníků tábora	2. převažující pohlaví účastníků tábora	3. věková kategorie účastníků tábora	4. počet účastníků a organizátorů táborového turnusu	F. Ekonomické faktory 1. cena táborového turnusu	2. informace o táboře	G. Motivační faktory a dotace 1. důvod pořádání tábora	2. finanční pomoc a dotace	H. Ostatní zkoumané záležitosti 1. ohrožení povodněmi nebo přírodní katastrofou	2. možnosti zlepšení tábora do budoucna
Klíčová slova	členové spolku (skaut, Pionýr, TOM, kluby, YMCA, DDM a další oddíly nebo spolky) 15x, děti bez příslušnosti nebo široká veřejnost 14x, děti zaměstnanců UK nebo známých (kamarádi) 2x	rovnomerný (vyvážený) počet chlapců a dívek 11x, převaha chlapců 7x, převaha dívek 6x	předškolní věk (do 6) 4x, mladší školní věk (6-10 let) 23x, starší školní věk (10-15 let) 21x, teenageři (15-18 let) 5x	malé tábory (do 50 dětí) 13x, střední tábory (50 - 100 dětí) 7x, velké tábory (nad 100 dětí) 5x	levnější tábory (do 2000 Kč) 8x, středně drahé tábory (2000 - 4000 Kč) 14x, dražší tábory (nad 4000 Kč) 7x, neuvedení ceny 1x	webové stránky (Internet) 22x, sociální sítě (Facebook, Instagram, YouTube) 17x, e-mail 5x, vylepené plakáty 5x, (tiskové) brožury 2x, ústní předání mezi účastníky 8x, neověřené informace (žádná propagace) 3x	zaměstnání (součást činnosti) 6x, tradice 16x, zájem 2x, práce s dětmi (program) 9x, nový segment na trhu 1x, nevydělečný tábor 1x, výzva 1x, nostalgické 1x, práce ve školství 1x, zábava 6x, zcestná terminologie 1x	bez dotace 12x, dotace Evropské unie 1x, dotace ministerstva školství 2x, dotace magistrátu města nebo kraje 6x, příspěvková organizace kraje 2x, pomoc státu 4x, pomoc organizace (spolku) 4x, pomoc sponzorů (rodíče) 2x, dárci přes transparentní účet 1x	žádné ohrožení 9x, kůrovec (spadnutý strom) 3x, bouřky (pády stromů) 7x, vichřice (silný vítr, orkán) 7x, povodně 2x, kroupy 1x, požár 2x, zemětřesení 1x, nepříznivé povětrnostní podmínky (lůžky) 1x	zakoupení nových stanů 7x, jiná zlepšení 6x, personální zabezpečení 5x, zvýšení kapacity 2x, vhodnější tábořiště 2x, zlepšení stavu přírody 2x, žádné úrazy dětí 2x, žádné zlepšení 2x, bez odpovědi 2x, stejné nebo lepší nasazení 1x, udržení tábora 1x, vyšší kvalita stravovacích služeb 1x, expanze nových trendů 1x, elektrifikace a dostupnost pitné vody v táboře 1x, děti ze sociálně slabších rodin (málo finančních prostředků) 1x, drobná zlepšení 1x
Tábor T2 Radkov DDM Dačice	děti bez rozdílu	vyvážený poměr chlapců a dívek	1. běh 6 - 10 let, 2. běh 10 - 15 let	kapacita 50 dětí naplněna, dospělých 14 - noční hlídač, zdravotnice, oddíloví vedoucí a kuchaři	5390 Kč, veškeré peníze na táboře spotřebovány	webové stránky DDM, tisk	zaměstnání	zřizovatel Jihočeský kraj	nikdy žádné ohrožení	personální zabezpečení táborů, dobrovolníci si na práci s dětmi berou dovolenou
Válka o Falklandy 1982	členové spolku	převážně chlapci	9 - 17 let	naplněnost 100 %, 60 dětí a 18 organizátorů	5390 Kč, veškeré peníze na táboře spotřebovány	webová stránka, Facebook	tradice, zápal pro airsoft a historii, snaha děti něco naučit	tábor zásadně bez dotací	žádná přírodní katastrofa kromě vyšší moci	vždy co zlepšovat
Tábor Zvířet 2020	děti bez příslušnosti k organizaci, účast dětí i z rodin, jež si klasický tábor nemohou dovolit	více chlapců v poměru 60:40	(6) 7 - 14 let, převaha dětí skupiny 8 - 11 let	počet účastníků 66, kapacita 70 účastníků (naplněnost 95 %), organizátorů 21, dohromady 87	cena pro účastníky 3500 Kč, účetnictví tábora neuzavřeno	webové stránky, sociální sítě, e-mail pro účastníky z databáze	dlouholetá tradice	pomoc organizace Petrov, žádné dotace	povodně ne (tábor leží v kopci), kůrovec - spadlý strom v lese	přání, aby tábor fungoval dlouhá léta se stejným nebo lepším nasazením vedoucích
Letní dětský tábor Albeř 2020	děti zaměstnanců UK, příbuzní a známí, přihlašování otevřeně pro širokou veřejnost	různý - někdy poměr 50:50, někdy ve prospěch dívek	6 (7) - 15 let, výjimečně 16 let, děti na malé louce 7 - 11 let, velký tábor 12 - 15 (16) let	počet dětí 196 rozdělen na dvě louky a do oddílů po 12 členech, organizátoři - 35 - hlavní vedoucí, zdravotníci, oddíloví vedoucí a praktikanti	náklady na tábor 1 mil. Kč, cena tábora pro malé děti 6050 Kč, velké děti 6800 Kč	webové stránky, komunikace s rodiči po e-mailu, přihlašování přes web	dlouholetá tradice, obrovský zájem ze strany dětí, opakovaná a pravidelná účast dětí	tábor není dotován, studentské ceny UK za ubytování	tábor není ohrožen přírodními vlivy, bouřky, vichřice v minulosti, pády stromů v okolí tábora, riziko před 10 lety sniženo pokácením rizikových stromů	přání - udržet tábor v současné podobě pro další generace dětí, mírné úpravy programu reflektující trendy ve sportovních odvětvích, eliminace nepřijemnosti v podobě úrazů, vyšší kvalita stravovacích služeb poskytovaných střediskem, udržitelné vstupní ceny tábora pro více sourozenců
Letní tábor Stálkovice - Galové na cestách	většina členové spolku Pionýr s celoroční činností, sociální skupiny nerozlišeny	chlapci 26, dívky 22	6 - 16 let	48 dětí, 14 dospělých - včetně kuchařky, zdravotníka, zásobovače, kapacita naplněna na 100 %	cena poukazu pro 1 dítě 2100 Kč, celkový rozpočet 100800 Kč, rozpočet vyrovnaný	vlastní webové stránky a informace na schůzce, po 2 dnech přihlašování plno	nevýdělečný tábor, rozpočet vyrovnaný nebo ztrátový, ztráta hrazena z pronájmu TZ	požadatelé z Prahy získávají dotace na pořádání od MHMP a využívají dotace na tábory pro děti s indispozicí	umístění nedovoluje ohrožení povodní	zakoupit nové stany
Letní příměstský tábor aneb Prázdniny na letišti	vedoucí - členové Aeroklubu, minimum dětí s příslušností, sociální skupina - zájemci o letectví	převážně chlapci, na každém kempu holky - 3/4 chlapci, 1/4 dívky	7 - 14 let, průměrný věk 10,5 roku	rozičné - první a poslední běh 22, druhý běh 26 a třetí běh 19, počet organizátorů 4-5, velký zájem, kapacita naplněna na 100 %, maximální kapacita 26, celkový počet 89 dětí a 5 organizátorů, pomoc externích lidí	1600 Kč pro účastníky, 400 Kč za let, cena pro pořadatele o 1000 Kč více, podpora v rámci projektových dnů	internet, plakáty, komunikace účastníků mezi sebou, sociální sítě	velký zájem o letištní plochu a letadla, uspořádání tábora, rozšíření letiště do povědomí veřejnosti	dotace z Evropské unie, podpora od města J. Hradec, 100 % z celkových nákladů	bleskové povodně nehroží, zásah bleskem nepravděpodobný, stromy daleko od letiště	zlepšování - kladné reference, žádné velké zásahy do programu, jiné výlety, budoucí přání - zvýšení kapacity dětí, omezené kapacity - špatné hlídání dětí, provoz letadel na jindřichohradeckém letišti
Handball Camp 2020	99 % dětí ve spolicích - všechny v házenkářských klubech, všeobecná příprava tenisty, hokejisti, fotbalisti, sociální skupina - házenkáři, vichřiční sportovci	obě pohlaví, turnus od turnusu jiné, nepřevažuje 1 pohlaví, procentní podíl nelze určit	8 - 18 let, nejvíce mezi 13 - 15 lety - průměrné stáří účastníků tábora	maximum 150 dětí na turnus, první 130, druhý 110, třetí 155, průměrně 130 - 150, na 1 trenéra maximálně 8 účastníků, první turnus 24 trenérů a asistentů, kapacita naplněna různě, celkový počet 400 dětí a 72 nebo 73 trenérů	5000 - 6000 Kč pro účastníky, pro organizátory výplata, cena zorganizování pokrývá úhrady účastníků, celkové náklady pořádní táborů kolem 2 mil. korun	internet, sociální sítě, Facebook, Instagram, YouTube, dříve vylepený plakát, nyní už nepoužíváme, nejlepší reklama osobní, ústní předání mezi účastníky, 3/4 dětí se vrací	první kemp (dříve kempy házené neexistovaly), sportovní kempy basketbalové od americké firmy, zapojení segmentu	žádné dotace ani finanční pomoc od státu, hrazeno soukromě, sponzoři na pitný režim, svačiny, energetické tyčinky od firmy Nutriana, ceny do soutěží, město Třeboň dříve poskytovalo bazén Bertiny lázně za určitých podmínek a materiální výpomoc ve výši 10 %	ohrožení tábora povodní nehroží, bouřka nebo jiná přírodní katastrofa - žádný problém	přání - více expandovat, určité možnosti - změna tréninku, promítnout nové trendy světové házené do kempu, zlepšit technické vybavení kempu - získat vlastní dataprojektory
Letní tábor Karštein	děti bez příslušnosti k organizaci, sociální skupina - široká veřejnost	genderově vyvážené, 55 % dívky, 45 % chlapci, dívek o 10 % více než chlapců	7 - 15 let, medián 12 let (přesně)	maximum 50 dětí, počet účastníků se zvyšuje, 33 oddílových vedoucích a instruktorů bez nároku na odměnu, kapacita naplněna na 100 %	3800 Kč za 14 dní, z celkové sumy 70 % na stravování a prostředky na spotřebu tábora a 30 % na obnovu tábora, částka alokována 100 %, každý rok účet s nulou, vlastní dotace	internet, sociální sítě, Facebook, Letní tábor Karštein - webové stránky, nejlepší ústní doporučení, letáky 5 let zpátky - plakátová reklama na takové akce nefunguje	motivační programy - 14 dní v přírodě s dětmi, dopad na dětskou skupinu (snaha děti něco naučit a ovlivnit je), děti tam rády jezdí, historické hledisko - funguje už 49 let	není státní ani institucionální pomoc, webová stránka s transparentním účtem - vybráno 14,5 tisíce, tedy 7,5 % z celkových nákladů činících asi 190 tisíc	neohrožen žádnými povodněmi, u rybníků chránění odvodňovací stoky, katastrofa - silná bouřka, pád stromů	přání - elektrifikace solárními panely nebo kabelem ze sítě, zásuvka v kuchyni napájená přes centrálu, pitná voda dovážena do tábora, jinak by na táboře nic neměnili
Letní tábor Osika 2020	děti bez zařazení	poměr 1:1	letos 8 - 13 let, jindy 7 - 15 let	13 dětí bez náboru, nejistá situace - covid, 8 dospělých, celkem 21 lidí	3400 Kč pro jednoho účastníka, více informací po vyúčtování u účetní	internet, sociální sítě, několik plakátů	pořádání = výzva, touha pokračovat v tradici a pořádat klasický tábor bez vymožeností, pobavit se a zahrát hry s přáteli, strávit 14 dní v perfektním kolektivu, připravit zážitkový program pro děti	nedotován	povodně nikoliv, největší míra ohrožení větrem, lesy naštěstí v bezpečné vzdálenosti	organizovat tábor bez omezení s plným počtem dětí, zlepšit přípravu a proškolení organizátorů, najít vhodnější tábořiště s kuchyní, srubem či jiným objektem na přesun dětí při nepřízní počasí
Junák - český skaut, středisko Rožmberská růže Třeboň	výhradně členové oddílu, cílová skupina - děti od 2. do 9. třídy základní školy	90 % chlapci, 10 % dívky	8 - 15 let	1 táborový turnus, 25 dětí, 7 organizátorů, naplněnost 100 %	3700 Kč, celkový rozpočet není uzavřen	tábor není určen pro veřejnost	motivace = zcestná terminologie	nedotován	tábor není ohrožen vodou, riziko = velmi silný vítr	bez odpovědi
Tábor Dračice 2020	děti z Asociace TOM ČR, TOM 2402 Pracáta Rapšach	počet chlapců a dívek většinou vyrovnaný	7 - 17 let	46 účastníků, 38 dětí a 8 dospělých vedoucích, maximální kapacita tábora	různá, "spicí" členové oddílu 2700 Kč, "normální" členové oddílu podle celoroční aktivity (přes 70 % na oddílových akcích - 2300 Kč, pod 70 % - 2500 Kč), 500 Kč záloha vrácena na začátku září při účasti na stavbě a likvidaci tábora	kalendář akcí pro členy oddílu, akce vyvěšeny na webových stránkách	kombinace oddílové tradice a touhy pracovat s dětmi, věnovat volný čas a vzdělávat a vychovávat	celkové náklady 102 000 Kč, 90 000 Kč od účastníků, 12 000 Kč dotace, nízké táborové náklady - žádný dospělý vedoucí nedostává finanční odměnu, všichni pracují zdarma a v době své dovolené	ohrožení povodní možné (zažili dvakrát), ne však blesková povodeň, druhá strana řeky podstatně níže než tábor - přestěhování tábora do vyšších poloh	táborové vybavení ve spolupráci s obcí a soukromými sponzory obnoveno a zajištěno na dalších 10 let, přání - aby se někdo ujal vedení tábora a dal dětem možnost prožít v létě krásných 14 dní ve stmelěném kolektivu, vše vypadá nadějně
Letní tábor Kačlehy	turistický oddíl při 78. pionýrské skupině SKALKa, tábor otevřen i nečlenům organizace	60 % chlapců, 40 % dívek	od 1. do 9. třídy bez ohledu na pohlaví	obvyklý počet 20 účastníků, nenaplněna kapacita tábora (50 osob), minimální počet organizátorů dán předpisy a pokrytím kumulovaných funkcí: hlavní vedoucí, zdravotník, oddíloví vedoucí, hospodář, zásobovač, kuchař, 11 - 15 dětí, 5 vedoucích	3700 Kč, pokrytí nákladů na stravování, na dopravu na tábor a zpět, na autoprovaz, na materiálně-technické zabezpečení turnusu, na vstupy, na výlety	webová stránka, Facebook	nejde o finanční důvody, ale o tradici dlouhou 47 let, klasické tábory bez elektřiny, plynu, vody, wifi - přežití ve 21. století, předání krásných zážitků a zkušeností současné generaci dětí	finanční pomoc minimální, vlastní táborová základna, obec a sponzoři se v aktivitách neangažují, finanční pomoc od státu a spolku - cca třetina nákladů na provoz TZ	bleskové povodně nehroží, přírodní katastrofa ve formě tornád/orkánu, lámání stromů a zatarasení cesty z TZ, poslední katastrofa v roce 2001 (materiální škody, ale bez následků na zdraví a životech)	přání - do přírody co nejvíce děti ze sociálně slabších rodin, dobrovolníci pro celoroční práci s dětmi a pro pořádání letních táborů z dovolené a z volného času, více finančních prostředků pro spolky starající se o údržbu a provoz táborových základů
Letní dětský tábor společnost Hřůzuv mlýn	nejde o organizaci s celoroční činností, návrat dětí podle silnějších a slabších ročníků, nováčky, známí, kamarádi, sociální skupina - děti známých s kontakty	poměr chlapci:dívky 50:50, rovnoměrné zastoupení	základní škola od 1. do 8. třídy 7 - 15 let, devítka i po devítce (známí z dřívějšíka), nejstarší děti zdrojem problémů	okolo 50 dětí, letos 54 (nadvav, chvíli přihlášeno dokonce 60 dětí), ideál 45, loni 40, dospělí 10 až 12 - vedoucí oddílů, 4 lidé v kuchyni, zdravotnice, řidič, vedoucí na 14 dní, v kuchyni střídání po týdnu, celkové 17 dospělých, kapacita naplněna na 120 %, zájem velký	pod 5000 Kč - 4650 pro účastníky na 14 dní, konečná cena zvýšena na 4850 Kč, celkové náklady na pořádání tábora - nájmů, energie, prostředky 200000 až 250000 Kč, dotací letos neměli, přiměřená rezerva na pokrytí	webové stránky, internet, Facebook, úložiště fotek neověřené, vyhledávání na Seznam.cz a na Mapy.cz, výjimečné plakáty (loni), základní informace dopisem v lednu nebo v únoru známým, přednost dřívější účastníci	historická kontinuita, zábava, jiné vysvětlení, tradice pořádání tábora	dotace od MČ Praha 5 (grant - 30000 až 40000 Kč), někteří rodiče zaplatí i o 1000 Kč více, sponzorský dar od firmy rodiče 5000 Kč, celkové pokrytí 20 % nákladů	bleskovými povodněmi lokalita neohrožená - povodeň zachytí Meziříčský rybník s vysokou hrází, přírodní katastrofa = kůrovec - omezení prostředí na hry, padající větve mimo tábor, dále bouřky, větrná smršť (mimo dobu konání tábora)	žádná potřeba zlepšení nebo přání - zaběhlé, spokojenost, ale hledání nového tábořiště, protože: 1. špatné koupání, 2. kůrovec - pád stromů, 3. dědicové řízení (dohoda s majiteli na pokračování v táborech)

Zdroj: vlastní tvorba na základě odpovědí respondentů

Tabulka 18: Analýza klíčových slov (4. část)

Tábor	E. Sociální a demografické faktory 1. sociální skupina účastníků tábora	2. převažující pohlaví účastníků tábora	3. věková kategorie účastníků tábora	4. počet účastníků a organizátorů táborového turnusu	F. Ekonomické faktory 1. cena táborového turnusu	2. informace o táboře	G. Motivační faktory a dotace 1. důvod pořádání tábora	2. finanční pomoc a dotace	H. Ostatní zkoumané záležitosti 1. ohrožení povodněmi nebo přírodní katastrofou	2. možnosti zlepšení tábora do budoucna
Klíčová slova	členové spolku (skaut, Pionýr, TOM, kluby, YMCA, DDM a další oddíly nebo spolky) 15x, děti bez příslušnosti nebo široká veřejnost 14x, děti zaměstnanců UK nebo známých (kamarádů) 2x	rovnoměrny (vyvážený) počet chlapců a dívek 11x, převaha chlapců 7x, převaha dívek 6x	předškolní věk (do 6) 4x, mladší školní věk (6-10 let) 23x, starší školní věk (10-15 let) 21x, teenager (15-18 let) 5x	malé tábory (do 50 dětí) 13x, střední tábory (50 - 100 dětí) 7x, velké tábory (nad 100 dětí) 5x	levnější tábory (do 2000 Kč) 8x, středně drahé tábory (2000-4000 Kč) 14x, dražší tábory (nad 4000 Kč) 7x, neuvedení ceny 1x	webové stránky (internet) 22x, sociální síť (Facebook, Instagram, YouTube) 17x, e-mail 5x, vylepené plakáty 5x, (tištěné) brožury 2x, ústní předání mezi účastníky 8x, nezveřejnění informací (žádná propagace) 3x	zaměstnaní (součástí činnosti) 6x, tradice 16x, zájem 2x, práce s dětmi (program) 9x, nový segment na trhu 1x, nevydělečný tábor 1x, výzva 1x, nostalgie 1x, práce ve školství 1x, zábava 6x, zcestná terminologie 1x	bez dotace 12x, dotace Evropské unie 1x, dotace ministerstva školství 2x, dotace magistrátu města nebo kraje 6x, příspěvková organizace kraje 2x, pomoc státu 4x, pomoc organizace (spolku) 4x, pomoc sponzorů (rodiče) 2x, darčí přes transparentní účet 1x	žádné ohrožení 9x, kůrovce (spadnutý strom) 3x, bouřky (pády stromů) 7x, víchřice (silný vítr, orkán) 7x, povodně 2x, kroupy 1x, požár 2x, zemětřesení 1x, nepříznivé povětrnostní podmínky (líjaky) 1x	zakoupení nových stanů 7x, jiná zlepšení 6x, personální zabezpečení 5x, zvýšení kapacity 2x, vhodnější tábořiště 2x, zlepšení stavu přírody 2x, žádné úrazy dětí 2x, žádné zlepšení 2x, bez odpovědi 2x, stejné nebo lepší nasazení 1x, udržení tábora 1x, vyšší kvalita stravovacích služeb 1x, expanze nových trendů 1x, elektrifikace a dostupnost pitné vody v táboře 1x, děti ze sociálně slabších rodin (málo finančních prostředků) 1x, drobná zlepšení 1x
Přírodovědný tábor DDM Jindřichův Hradec	účast dětí, které chodí i nechodí do DDM na kroužky, tábor organizován pro běžnou sociální skupinu	zastoupení pohlaví poměrně rovnoměrny, poměr chlapci:dívky 12:16	6 - 15 let	28 dětí, 1 hlavní vedoucí a 3 oddíloví vedoucí, kapacita tábora 30 dětí	pro účastníka tábora 1900 Kč, pro účastníky, kteří chodili do DDM na kroužek, sleva na 1700 Kč	internet (webové stránky), sociální síť DDM, plakáty vylepené na budově DDM, podání informací v úředních hodinách v budově DDM nebo telefonicky jednotliví vedoucí táborů	DDM J. Hradec pořádá letní tábory několik let - zavedená tradice	DDM je příspěvková organizace	příměstskému táboru nehrozí žádná přírodní katastrofa	vždy je co vylepšit (např. organizací tábora)
YMCA Jindřichův Hradec - letní tábory	přednost přihlášení pro členy YMCA, tábory velmi levné a dostupné, sleva pro vícečetné křesťanské rodiny, i bez příslušnosti k organizaci YMCA, převážnou sociální skupinou členové křesťanské organizace YMCA	procentní podíl zhruba 50:50, mění se každým rokem	3 tábory 3 věkových kategorií: 1. MiniVilčice - rodiče s dětmi předškolního věku do 6 - 7 let i miminky, 2. školáci bez rodičů - tábory pro děti školního věku od 6 (7, 8) do 15, 3. tábor pro děti v pubertálním věku Teen Vilčice - 15 až 19 let	se školními dětmi kapacita 40 dětí, 13 až 16 vedoucích, zdravotníci, kuchařky, dospělí, tábory pro rodiny s dětmi 20-25 dětí, rodiče 1 nebo 2, Vilčice Teen do 15 účastníků, organizátoři podle počtu dětí, pro 40 dětí nutných 15 vedoucích, kapacita naplněna ze 100 %	rozdílná cena pro účastníky, levné tábory, mini tábory kolem 1000 Kč na dítě, tábory pro starší děti kolem 2000 Kč, celkové náklady - potraviny, různé pomůcky, sportovní potřeby, doprava, 2 největší tábory náklady kolem 100000 Kč	webové stránky na internetu YMCA ČR, sociální síť - Facebook, nevyplacení plakátů, nepředávání ústně mezi členy, velký zájem mezi členy - hlídají si spuštění přihlašování	dobrovolníci chtějí dělat neplacenou práci na tábořech, berou si dovolenou, chut vstět děti správným směrem - vidí v tom smyslu, tradice v YMCA, rozvíjení dětí fyzicky, duchovně a duševně (kvalitní lidé)	dotace od ministerstva školství (podání složité a termínované žádosti), město J. Hradec - dotace spolku, krajský úřad - výjimečné dotace na dražší sportovní pomůcky, dárci z řad rodičů dětí a přátel YMCA, celkové pokrytí 20 % nákladů	bleskovými povodněmi není ohrožen tábor v žádném místě, v roce 2002 se Staňkovský rybník vytlil z břehů a pomalu zatopil plochy - čas na vystřehování, největší nebezpečí - možnost pádu stromů za bouřky (tábory v lese)	úplně obyčejné tábory bez mobilů, počítačů, elektřiny, návrat ke kořenům, přírodě, neplánují technické vylepšování na tábořech ani zavádění elektřiny, cílem je odtrženi dětí od techniky
Letní tábor Tokáně V DDM Jindřichův Hradec	jakékoliv děti, převažují děti navštěvující kroužek v DDM	poměr chlapci:dívky 1:26 - doslova dívčí převaha	taneční tábor pro děti ve věku 6 - 15 let	celkový počet 37, organizátoři 5, kapacita naplněna asi ze 40 %	cena pro členy DDM 2800 Kč, pro nečleny 3300 Kč, momentálně informace nemá, dělá se vyučovacími	internet, brožura DDM, Facebook, zaslání e-mailem členům DDM	2 důvody, 1. práce - pedagog volného času, pořádání táborů, 2. náplň života - práce s dětmi a organizace táborů, úžasná dobrodružství, nezapomenutelné a v paměti zaryté vzpomínky	DDM nedostává žádné dotace	TZ Tokáně v takových situacích nejméně ohrožena ze všech základen	přání - nabalení většího množství dětí
Tábor Rákos ve Skrychově 2020	převážně členové oddílu Duha Štělka, celoroční činnost - akce v klubovně, doplňování oddílu o kamarády členů, většina členská, cíl pouze členové, sociální skupinou z větší části členové oddílu	zastoupení rovnoměrny, procentní podíl chlapců a dívek 50:50	děti od 7 let (po první třídě) do 14 let, průměr 11 let, 15 let - instruktory, praktikanti	kapacita tábořiště 50 dětí, organizátorů kolem 10 až 12, kapacita naplněna ze 100 %	4000 Kč, sourozenecké slevy, v reálu pod 4000 Kč, přihlednutí k sociálním poměrům a práci otce, případně ke hmotným příspěvkům rodičů, celkové náklady 200000 Kč, největší položka autobus, další náklady na odstranění škod po poloze na tábořišti, obnova a opravy	webové stránky, internet, Facebook, předání informace dětem - členům Sokola Modřany, osobní kontakt, vylepování plakátů na akce pro veřejnost na ústupu, ústní předávání mezi členy, velká účast na akcích, propagace ve spolupráci s MČ Praha 12	faktorů více v průběhu let - nostalgické vztahy k tábořišti, pořádání tábora a jeho tradice, zaměstnání ve školství, naplnění volna přes prázdniny	dotace přes zastřešující sdružení Duha, pořízení táborického vybavení, investice do nákupu stanů a oprav vybavení, žádost na velkokapacitní stan (100000 Kč), podíl MČ Praha 12 na akcích, ale ne na táboře, příspěvky z celkových nákladů 15 - 20 %	neohrožen bleskovými povodněmi, potok se v lokálních povodních nerozvodňuje, přírodní katastrofa hrozí tábora - kroupy, víchr, bouřka, spadlý strom při větším větru	velkokapacitní stan a pozemek, největší přání - nenapadení stromů v okolí kůrovcem, provozní stránky - aby vedoucí svoji práci dělali rádi a měli hezký vztah k dětem, aby se dětem líbil program tábora, aby v nich zanechal hezký zážitek a aby se na něm neformálně vzdělávaly
Letní prázdninový tábor 2020 TOM Zálesáci	členové turistického oddílu mládeže (TOM)	pouze chlapci	10 - 15 let	20 účastníků a 8 organizátorů táborového turnusu, kapacita naplněna z 95 %	do 2500 Kč pro účastníky	ústní oznámení členům	tradice pořádání tábora	dotace zčásti z prostředků státu, obcí, spolku a sponzorů	neohrožení bleskovými povodněmi	bez odpovědi
Junák - žesky skaut, středisko Zlatá Růže Jindřichův Hradec, z. s.	valná většina členové oddílu, celoroční činnost, výjimečně přibývají vedoucích nejsou členy, děti vedoucích od narození - nejmladší půl roku	oddily nekoedukované - zvlášť pro dívky a pro chlapce, 1 koedukovaný, na některé tábory 2 oddíly společně - chlapecy s dívkami, tábory koedukované, v letošním roce nekoedukované, celkové 51 chlapců a 73 dívek do 18 let	různý věk účastníků, široká věková skupina dle běžného zaměření a celoročního fungování oddílů, pojmenování kategorií benjamínci 0 - 6 let, víčata a světluky 7 - 10 let, skauti a skautky 11 - 14 let, roveři a rangers 15 - 17 let, dospělí 18+	není celková kapacita tábora, tábor odpovídá velikosti oddílu, většiny táborů se účastní většina členů oddílu, počty lidí na tábořech 130 děti a 30 dospělých - specifika členské základny - prolínání účastníků a pořadatelů v kategoriích 15-18 let	různá - u některých táborů výrazně ovlivněná zkrácenou délkou, oddíly - různé cenové odstupňování, vyučovací celkových nákladů 142797 Kč za všechny tábory, ceny pro účastníky 1500 - 3000 Kč, příjem střediska jde na investice do činnosti a vybavení	tábory pro členskou základnu, žádná propagace, elektronická forma e-mail nebo papírová závazná přihláška pro členy oddílu, souběžně základní informace na webu oddílu	tábory jsou se skautingem neodmyslitelně spjaté, pevná součást činnosti, skautský oddíl bez tábora by nensens	nevyužívá žádné dotace, zdroj financování - ziskové akce - celoroční činnost, dotace na nákup vybavení tábořiště a oddílů, využití na tábořech - stany, hangáry, typy, nářadí	mimo záplavová (povodňová) území, 2 tábořiště ohrožena vytlitím protékajícího potoka, kůrovcem napadené lesy v okolí tábořiště - větší ohrožení pádem stromů při větším větru	zlepšení stavu přírody kolem tábořiště - stromy zasažené těžbou kvůli kůrovci, po 30 letech větší obměna táborového vybavení - první výměna v letošním roce, další v následujících 2 - 3 letech
Dětský tábor Nový Řádov a dětský tábor Nežárka	hlavní sociální skupinou děti od 6 do 15 bez příslušnosti k organizaci	zastoupení chlapců a dívek rovnoměrny zhruba 50:50, na některém běhu převažují holky a na některém kluci	6 - 15 let, průměrný věk (Gaussova křivka) 10 až 11 let	400 účastníků na Nové Řádově a 170 účastníků na Nežárce jednotlivého táborového turnusu, 28 oddílů na Novém Řádově a 16 oddílů na Nežárce, počet vedoucích - 7 lidí ve vedení tábora, 2 zdravotníci, kapacita naplněna z 98,5 %, vystřídání 4230 dětí a 530 dospělých	nejdražší běh na Novém Řádově 5790 Kč a na Nežárce 5860 Kč, celkové náklady na pořádání táborů v milionech Kč, žádné dotace nebo granty, pokrytí z peněz účastníků táborů	internetové stránky, použití Facebooku, nevyužití vylepovaných plakátů, ústní informace mezi členy, doporučení od kamarádů (nezanedbatelný počet lidí přijat na doporučení)	začal na Nový Řádov jezdit v 18 letech a bavilo ho to, nechtěl přestat, tradice pořádání tábora	tábor není dotován z prostředků státu, obcí, spolku a sponzorů, příspěvky z celkových nákladů 0 %	neohrožen bleskovými povodněmi, přírodní katastrofa - hrozí větrná smršť, požár, bouřky a zemětřesení (?)	rozvoj tábora po technické stránce
Příměstský tábor DDM Dačice	možnost přihlášení všech dětí bez ohledu na to, zda navštěvují nějaký zájmový kroužek či nikoliv	smíšená skupina cca 50:50	6 - 10 let	celkový počet pro jeden turnus: 36 dětí, 6 organizátorů, kapacita tábora naplněna ze 100 %	jeden turnus 1700 Kč pro děti, které navštěvují kroužek v DDM, 1900 Kč pro ostatní, příjmy a výdaje vyrované	web, sociální síť, vyvěšení plakátů, posílání e-mailů dětem, ústní informace při návštěvě kroužků, uveřejnění v místním zpravodaji	tradice a součást práce	tábor zcela hrazen z poplatků od účastníků	bez ohrožení	hodně spokojených dětí a žádné úrazy (každý tábor, kde se nikomu nic nestane, je úspěšný)
Tábor rodičů s dětmi - 2 pohádky do pohádky 2020	volná nabídka - účastníci většinou nečleny organizace, čtvrtina účastníků členové spolku Azimut - zvyhodnění v ceně, sociální skupina - rodiče s dětmi (členové i nečlenové spolku)	začátek tábora - převaha maminek z rodičů, děti půl na půl, posléze vyrovnání počtu maminek a tatíků a spíše více tatíků než maminek, dříve jeden z rodičů, dnes rodiče oba - třetina, čtvrtina rodičů, podíl chlapci a dívky 50 na 50	zpočátku 2 - 10 let, ale malé děti rušivým elementem při výkladu pravidel, posunutí na 3 roky, pak 7 roků byla do ní věková hranice 4 a horní 10 let, letos 4 - 11 let, příští rok zpět na 10 let, tábor "Ztracená expedice" pro starší, průměr 8 - 9 let	kapacita 70 účastníků, oficiálně pro 60 účastníků, 10-15 dětí do oddílu, letos 73 lidí, jinak 60 účastníků, 5 vedoucích - 4 oddíláci, 1 hlavní vedoucí, instruktory, zbytek technický personál - kuchyně, kapacita tábora naplněna na 103 %, 28 náhradníků	2200 Kč - nejmladší děti, 2400 Kč - prostřední děti, 2600 Kč - nejstarší děti, 3200 Kč rodiče, náklady a cena uspořádání táborového turnusu 150000 Kč	webové stránky, internet, Facebook, ústní informace mezi členy, kapacita zaplněná bleskově za 1 měsíc, servery Borovice a České tábory, na webu plakát tábora, ale netisknou a nevyplňují	oslovení skupiny rodičů s dětmi - zajímavé téma, baví je dělat s dětmi a berou si na to dovolenou, vedoucí - odchovanci oddílu, tradice, nedělají to zadarmo, ale peníze nejsou hlavní motiv (stočky hodin práce na nachystání programu)	dříve na dotace fungoval dětský oddíl, ale dotační programy skončily 2011, nyní nedotován z prostředků státu, obcí, spolku a sponzorů, základna Agard vydělová na činnost spolku Azimut (dotace tedy nepotřebují)	neohrožen bleskovými povodněmi - nejsou v záplavovém území, další přírodní katastrofa - víchřice, bouřka a požár	stav spokojenosti, ale možná zlepšení - přidání sprch, rozsáhlá rekonstrukce kuchyně, rekultivace kamen, předělání srubu, předělání verandy, natření srubu, sekání trávy, ořezání stromů - činnosti a investice; dopad covidu způsobil propad příjmů z pobytů
Letní příměstský tábor aneb Prázdniny s FANTAZIÍ 2020	není přesné informace - nemá táborové podklady, větší zastoupení dívek na táboře	ne	ne	ne	dotace 2100 Kč a s dotací 1500 Kč, není přesný přehled o celkových nákladech	webové stránky, sociální síť i vylepené plakáty	zkusit něco nového a zažít dobrodružství s dětmi trochu jinak, odlišnost příměstského tábora od normálního - zkouška jiného přístupu k táborům a dětem	poskytnutí dotací na tábor ze 70 %, zbytek v naší režii	neohrožen povodni ani přírodní katastrofou - nenachází se v blízkosti vodního toku, riziko maximálně způsobené pádem stromu (až za pár let - stromy mladé)	více travnatých ploch v zázemí tábora, využití k hrám bez cizích návštěvníků, perfektní fungování zázemí tábora, hezká práce v nové třídě, doplnění úložných prostorů v zázemí třídy
Letní tábor Tokáně a příměstské tábory DDM Třebon	2 skupiny dětí podle ceny, sleva pro děti z DDM, 60 až 70 % dětí mimo organizaci, členové DDM s nižší cenou 35 %, sociální skupinou členové i nečlenové DDM, obojí většinou půl na půl	dříve převaha dívek nad chlapci (podíl 60 % děvčata a 40 % chlapci), letos rovnoměrny	věková skupina 6 - 15 let, široká věková škála, průměrný věk dětí 9 až 10 let, malých hodně, hodně i teenagerů 14, 15 let (na táboře byli naposledy), navýšený průměrný věk kolem 11 let	63 celkový počet - 46 dětí, 12 oddílových vedoucích a personálu, 4 kuchařky, 1 programová vedoucí a instruktory, personál - noční hlídač, kapacita naplněna z 90 %, celkem 263 dětí, 22 organizátorů a 5 personálu	příměstský tábor pro člena DDM 1700 Kč, pro nečlena 1900 Kč, pobytové tábory 4300 Kč pro členy a 4800 Kč pro ostatní, celkové náklady na pořádání = interní záležitost	internetové stránky, Facebook, vylepené plakáty nejsou, ale jsou táborové brožury tištěné na střediscích i v elektronické podobě, ústní informace, posílání účastníkům kroužků v e-mailu	pracovní náplň = pořádání táborů jako středisko volného času, volná ruka v tématech, příměstské tábory tématičké, klíčová motivace: zábavný tábor, spokojené děti, finanční ohodnocení, cíl = nadchnout děti pro téma	vybraná částka pokryje veškeré náklady, sponzorský dar z pekárny, tombola v programu bonus, žádné peníze od města Třeboně, šablony dotované ministerstvem, technický tábor podpořený Jihočeskou hospodářskou komorou, příspěvky z celkových nákladů 10 %	žádný rybník ani povodně, přírodní katastrofy - velké průtrže, ohromná víchřice, extrémní nepříznivé povětrnostní podmínky, soustavné líjaky	nahrazení stanů chatkami nebo lepší vybavení stanů, větší stany s přístýlkou, adaptační pobyt, vylepšení budovy vevnitř, kuchyňka dobře vybavená, pěkná velká terasa, venkovní jídelna, vylepšení drobností

Zdroj: vlastní tvorba na základě odpovědí respondentů

Příloha 4: Celková cena a cena na 1 den tábora

Tabulka 19: Srovnání celkové ceny a ceny na 1 den tábora u jednotlivých táborů

Pořadí tábora	Celková cena tábora (v Kč) – počet dní	Cena na 1 den tábora (zaokrouhleno na Kč)
I.	3800 (členové DDM), 4300 (ostatní) – 10	380 (členové DDM), 430 (ostatní)
II.	5390 – 15	359
III.	3500 – 14	250
IV.	6050 (malé děti), 6800 (velké děti) – 15	403 (malé děti), 453 (velké děti)
V.	5000 až 6000 – 7	714 až 857
VI.	1600 (bez letu) 2000 (s letem) – 5	320 (bez letu) 400 (s letem)
VII.	3800 – 14	271
VIII.	2100 – 7	300
IX.	3400 – 14	243
X.	3700 – 14	264
XI.	2700 („spící“ členové oddílu), 2500 (účast pod 70 % na oddílových akcích), 2300 (účast přes 70 % na oddílových akcích) – 14	193 („spící“ členové oddílu), 179 (účast pod 70 % na oddílových akcích), 164 (účast přes 70 % na oddílových akcích)
XII.	4650 (původní cena) – 4850 (konečná cena) – 14	332 (původní cena) – 346 (konečná cena)
XIII.	3700 – 14	264
XIV.	1700 (členové DDM), 1900 (ostatní) – 5	340 (členové DDM), 380 (ostatní)
XV.	1000 (mini tábory) – 7 až 8, 2000 (pro starší děti) – 10 až 11	125 – 143 (mini tábory), 182 – 200 (pro starší děti)
XVI.	2800 (členové DDM), 3300 (ostatní) – 7	400 (členové DDM), 471 (ostatní)
XVII.	4000 – 14	286
XVIII.	2500 – 10	250
XIX.	2950 (Lásenice 1) – 18, 1200 (Lásenice 2) – 8, 2000 – 2500 (Sedlo 1) – 14, 1800 (Sedlo 2) – 8, 1500 – 3000 (Heřmaneč) – 8	164 (Lásenice 1), 150 (Lásenice 2), 143 – 179 (Sedlo 1), 225 (Sedlo 2), 188 – 375 (Heřmaneč)

Pořadí tábora	Celková cena tábora (v Kč) – počet dní	Cena na 1 den tábora (zaokrouhleno na Kč)
XX.	5790 (I. běh) – 14, 5690 (II. běh) – 14, 5290 (III. běh) – 14, 4790 (IV. běh) – 14, 2390 (V. běh) – 7	414 (I. běh), 406 (II. běh), 378 (III. běh), 342 (IV. běh), 341 (V. běh)
XXI.	5860 (1. běh) – 14, 3960 (2. běh) – 7, 5560 (3. běh) – 14, 5460 (4. běh) – 14, 2960 (5. běh) – 7	419 (1. běh), 566 (2. běh), 398 (3. běh), 390 (4. běh), 423 (5. běh)
XXII.	1700 (členové DDM), 1900 (ostatní) – 5	340 (členové DDM), 380 (ostatní)
XXIII.	2200 (nejmladší), 2400 (prostřední), 2600 (nejstarší), 3200 (rodiče) – 8	275 (nejmladší), 300 (prostřední), 325 (nejstarší), 400 (rodiče)
XXIV.	2100 (bez dotace), 1500 (s dotací) – 5	420 (bez dotace), 300 (s dotací)
XXV.	4300 (členové DDM), 4800 (ostatní) – 10	430 (členové DDM), 480 (ostatní)
XXVI.	1700 (členové DDM), 1900 (ostatní) – 5	340 (členové DDM), 380 (nečlenové DDM)

Zdroj: vlastní zpracování

Příloha 5: Fotodokumentace

Obrázek 1: Letadla na Letišti Jindřichův Hradec

Místo konání specificky orientovaného a naučně koncipovaného typu příměstského tábora, snímek zachycuje letadla, která jsou využívána k vyhlídkovým letům.



Zdroj: vlastní – 7. 8. 2020

Obrázek 2: Řídící věž Letiště Jindřichův Hradec

Uvnitř budovy se nachází základna organizátorů a dětí Letního příměstského tábora aneb Prázdniny na letišti včetně jídelny pro společné stravování a prostor pro konání programu v případě nepříznivého počasí.



Zdroj: vlastní – 7. 8. 2020

Obrázek 3: Oddělené zázemí pro děti v Houbovém parku v Roseči

Přístřešek zakrývá prostor pro hru dětí na písku v rámci Letního příměstského tábora aneb Prázdniny s FANTAZÍÍ, po táborech toto místo slouží jako úložiště.



Zdroj: vlastní – 11. 9. 2020

Obrázek 4: Stan týpí s bohatou vegetací v Houbovém parku v Roseči

Stan je využíván dětmi v rámci táborových her (podobné stany se vyskytují i na jiných dětských táborech), v jeho okolí se nachází botanická expozice.



Zdroj: vlastní – 11. 9. 2020

Obrázek 5: Dřevěný srub na základně ASGARD u Roseče

Srub je hlavní dominantou Tábora pro rodiče s dětmi aneb Z pohádky do pohádky, slouží jako zázemí pro organizátory, místo pro stravování a herna, nouzově může být využit i k ubytování.



Zdroj: vlastní – 11. 9. 2020

Obrázek 6: Molo s rybníkem Březina a lesy v pozadí

Molo lze využít pro (ranní) koupání a skákání do rybníka, rybník pak k jízdě na loďkách a jeho okolí k celotáborovým hrám.



Zdroj: vlastní – 11. 9. 2020

Obrázek 7: Tábor Dračice 1

Celkový pohled na tábor Dračice 2020 s podsadovými stany a stanem týpí, s loukou v popředí a lesem v pozadí.



Zdroj: fotografie poslaná respondentem – 17. 8. 2020

Obrázek 8: Tábor Dračice 2

Další celkový pohled na tábor Dračice 2020 s podsadovými stany.



Zdroj: Jihočeské tábory (2021) – staženo 4. 6. 2021

Obrázek 9: Táborová základna Vlčice 1

Hlavní základna pro stanové tábory organizace YMCA u Staňkovského rybníka v blízkosti státní hranice s Rakouskem.



Zdroj: YMCA JINDŘICHŮV HRADEC (2021) – staženo 3. 6. 2021

Obrázek 10: Táborová základna Vlčice 2

Pohled přes chatky na Staňkovský rybník.



Zdroj: YMCA JINDŘICHŮV HRADEC (2021) – staženo 3. 6. 2021

Obrázek 11: Letní tábor Nový Řadov 1

Letecký pohled na areál tábora a chatky obklopené lesem, uprostřed je umístěno pískové hřiště.



Zdroj: Dětský tábor Nový Řadov (2021) – staženo 3. 6. 2021

Obrázek 12: Letní tábor Nový Řadov 2

Detailní pohled na chatky a děti hrající přehazovanou.



Zdroj: Dětský tábor Nový Řadov (2020) – staženo 3. 6. 2021

Obrázek 13: Dětský tábor Nežárka 1

Pohled na chatky a centrální travnatou část s přístupovou cestou.



Zdroj: TOP-tábory.cz (2021) – staženo 3. 6. 2021

Obrázek 14: Dětský tábor Nežárka 2

Letecký pohled na tábor s chatkami, hřištěm a přístupovou cestou, v pozadí za stromy protéká řeka Nežárka (podle ní získal tábor svůj název).



Zdroj: Firmy.cz (2020 d) – staženo 3. 6. 2021

Obrázek 15: Letní tábor Osika 1

Pohled na hlavní budovu (v popředí vpravo), hřiště, chatky a les (v pozadí).



Zdroj: Základní škola Jindřichův Hradec I, Štítného 121 – „Stonožková škola“ (2020) – staženo 3. 6. 2021

Obrázek 16: Letní tábor Osika 2

Detailnější pohled na chatky se stožáry na táborové vlajky.



Zdroj: Základní škola Jindřichův Hradec I, Štítného 121 – „Stonožková škola“ (2020) – staženo 3. 6. 2021

Obrázek 17: Letní tábor Albeř 1

Detailní pohled na dvě řady typických podsadových stanů.



Zdroj: Dráčci (2019) – staženo 3. 6. 2021

Obrázek 18: Letní tábor Albeř 2

Celkový pohled na podsadové stany obklopené lesem a na louku se stožárem na vyvěšení táborové vlajky.



Zdroj: Rodinka – Albeř (2020) – staženo 3. 6. 2021